GUÍA DE RECURSOS PARA EL SEGUIMIENTO DE LA AGENDA DE NACIONES UNIDAS PARA EL DESARROLLO (2015-2030)

Kattya Cascante (Coord)
Laura Lorenzo Carballo
Paula Martín Arce
Alicia Olmo Gómez

1ª Edición. Junio de 2021

En el marco del Proyecto INNOVA UCM, *Cómo implicarse en ser agente de cambio a través de los ODS y la Agenda 2030*, FONDO: 202IND1575.
Proyecto Innova Docencia 211. IP. **David Álvarez Rivas**
ISBN: I978-84-09-31445-4
Edición Primera

Si por guía entendemos, de acuerdo con la RAE, "aquello que dirige y encamina", esta *Guía de recursos para el seguimiento de la Agenda de Naciones Unidas para el desarrollo (2015-2030)* cumple perfectamente con ese objetivo. En un mundo convulso y complejo es más necesario que nunca contar con un plan de trabajo colectivo que nos permita caminar hacia el cumplimiento de la Agenda 2030 y los ODS.

Los efectos de la pandemia han afectado negativamente a los progresos que se venían realizando en ese cumplimiento, especialmente en el ámbito de la salud, pero con graves implicaciones en otros como la economía o el estado de la democracia y los derechos humanos. Ante la gravedad de la crisis, muchas respuestas han sido nacionales y (quizá legítimamente) egoístas, pero aumenta la conciencia en torno a que nadie -del país más rico al país más pobre- estará libre de ser contagiado hasta que la última persona del planeta esté vacunada; lo que enlaza con el espíritu de la Agenda 2030: que nadie se quede atrás.

Desde 2015 la humanidad cuenta con una agenda universal, con objetivos y metas, y un amplio despliegue de documentos, informes, estudios, etc. que hace difícil una visión sistematizada que permita comprender mejor ese enfoque holístico e integral que la Agenda plantea.

Por ello, es de destacar la labor realizada por la profesora Kattya Cascante, junto con las estudiantes Laura Lorenzo, Paula Martín y Alicia Olmo. He tenido la fortuna académica de ser el responsable de la realización de sus Prácticas en el Instituto Universitario de Desarrollo y Cooperación, una tarea enormemente relevante pues supone el trabajo conjunto de estudiantes, profesoras/es y el propio Instituto de investigación, en un proceso de aprendizaje continuo. En ese proceso, a pesar de todas las dificultades de estos últimos tiempos, no puedo dejar de destacar -y elogiar- el gran trabajo realizado, que no hubiera sido posible sin la guía –"persona que encamina, conduce y enseña a otra el camino", en este caso- de Kattya y el compromiso, la complicidad y la energía de Laura, Paula y Alicia.

La comunidad universitaria y la ciudadanía en general tiene a su disposición una herramienta fundamental para conocer con qué medios contamos para alcanzar los Objetivos y Metas y, desde las Relaciones Internacionales, especialmente el 16: Promover sociedades justas, pacíficas e inclusivas.

José Ángel Sotillo

Esta guía es fruto de la asignatura de prácticas externas curriculares que el alumnado del grado de Relaciones Internacionales y Doble Grado de Sociología y Relaciones Internacionales pueden cursar para completar sus competencias. La selección de este alumnado es prioritariamente por expediente académico y en función de sus preferencias, van optando entre las plazas ofertadas por la Universidad Complutense de Madrid (UCM) y su programa centralizado de Gestión Integral de Prácticas Externas (GIPE). Este proceso implica la valoración de todas las solicitudes para finalmente seleccionar mediante una entrevista, los perfiles más adecuados. En esta ocasión, se trata de las prácticas externas realizadas en el Instituto Universitario de Desarrollo y Cooperación (IUDC) de la UCM, a cargo de D. José Ángel Sotillo en el inicio de esta guía y en su final, traspasada la dirección a D. Esteban Sánchez. Esta guía no habría podido ser posible sin el tesón del profesor Sotillo para habilitar las prácticas, sin su constancia por apalancar iniciativas, pero, sobre todo, por su dedicación y cariño en su siempre objetivo primero, acercar la cooperación al desarrollo a la universidad. Agradecimiento especial a Laura Lorenzo, pionera en la estructura y arranque de la guía. A Alicia Olmo y Paula Martín que siguieron sus directrices para completarla y enriquecieron.

Kattya Cascante.

PROPÓSITO DE ESTA GUÍA

La Organización de las Naciones Unidas (2017) ha puesto en relieve "*la necesidad de contar con datos desglosados de calidad, accesibles, oportunos y fiables para ayudar a medir los progresos y asegurar que nadie se quede atrás".* Los datos son vitales para que gobiernos, organizaciones internacionales, sociedad civil, sector privado y público en general puedan tomar decisiones informadas y garantizar la rendición de cuentas. Son esenciales para el diagnóstico de las problemáticas, la identificación de retos, la definición y evaluación de políticas públicas sobre determinados temas… Así, la propia Agenda 2030 apela explícitamente a un "*mayor apoyo para fortalecer la recopilación de datos",* y el ODS 17 se refiere directamente a la creación de capacidad vinculada a generar y procesar datos, el seguimiento y la rendición de cuentas. Todo ello para mejorar la capacidad para apoyar los planes nacionales e implementación de la Agenda 2030, ya que su uso, análisis y visualización permite identificar aquellos sectores y regiones con mayor o menor avance y progreso.

Los datos se muestran especialmente relevantes para el seguimiento de la Agenda 2030, más aún en el presente año 2020, de especial trascendencia por dos motivos. En primer lugar, porque se entra en la denominada *Década de Acción*, un período de diez años que deberían ser empleados para corregir el rumbo y cumplir con los Objetivos de Desarrollo Sostenible, establecidos para 2030 (y es que la mayoría de las medidas no se están desarrollando ni a la escala ni a la velocidad necesaria). En segundo lugar, porque el contexto actual marcado por la COVID-19 es especialmente convulso (con mayor impacto en los países con mayor incidencia de la pobreza y desigualdad, así como las comunidades más vulnerables), y podría revertir los progresos de las últimas décadas.

El propósito de esta guía es reunir la mayor cantidad de recursos útiles (datos, informes, índices, conferencias o comunicaciones) de los diferentes actores para el seguimiento del cumplimiento de la Agenda 2030, para analizar cuál es el estado de los objetivos, metas e indicadores y extraer las conclusiones pertinentes. Así, se busca facilitar el aprendizaje e investigación para la adquisición de información de carácter técnico, guiando al lector por las diferentes fuentes de información disponibles, a la vez que promueve su autonomía en la búsqueda de recursos, para que pueda indagar en mayor medida en aquellos que le resulten de interés.

Las instituciones académicas, y en concreto, la universidad, tal y como relata la Red de Soluciones para un Desarrollo Sostenible (2017) poseen una gran capacidad para recopilar, gestionar y analizar datos, pudiendo servir como apoyo a la tarea de monitorizar el progreso de los ODS y así: analizar lo que ya se está haciendo; desarrollar capacidad y liderazgo interno alrededor de los ODS; identificar prioridades, oportunidades y debilidades; integrar, implementar e incorporar los ODS en las estrategias y planes; y monitorizar, evaluar y comunicar sus acciones con respecto a los ODS.

¿A quién va dirigida esta guía?

Esta guía se dirige a todas aquellas personas y colectivos, fundamentalmente de la comunidad universitaria, que quieran acercarse al estado de cumplimiento de la Agenda 2030 (o de alguno de sus objetivos, metas e indicadores). Esta les permite conocer en mayor detalle la información disponible actualmente acerca de los ODS, pudiendo ser empleada también como fuente de recursos para la realización de trabajos o investigaciones.

Índice

INTRODUCCIÓN 10

ACTORES SELECCIONADOS 11

CLASIFICACIÓN DE ACTORES Y RECURSOS 20

GUÍA DE RECURSOS Y MATERIALES PARA EL SEGUIMIENTO DE LA AGENDA 2030 20

ORGANISMOS MULTILATERALES CON MANDATO DE COOPERACIÓN AL DESARROLLO 20

INSTITUCIONES FINANCIERAS 20

FONDO MONETARIO INTERNACIONAL (FMI) 20

GRUPO BANCO MUNDIAL (GBM) 28

BANCO EUROPEO DE INVERSIONES (BEI) 35

BANCO INTERAMERICANO DE DESARROLLO (BID) 38

BANCO AFRICANO DE DESARROLLO 45

BANCO ASIÁTICO DE DESARROLLO 54

BANCO ASIÁTICO DE INVERSIÓN EN INFRAESTRUCTURA 65

BANCO EUROPEO DE RECONSTRUCCIÓN Y DESARROLLO (EBRD) 68

BANCO DE DESARROLLO DEL CONSEJO DE EUROPA 73

BANCO ISLÁMICO DE DESARROLLO (ISDB) 75

NUEVO BANCO DE DESARROLLO 79

CORPORACIÓN FINANCIERA INTERNACIONAL (IFC) 83

INSTITUCIONES MULTILATERALES NO FINANCIERAS 85

ORGANIZACIONES DE NACIONES UNIDAS 85

FORO POLÍTICO DE ALTO NIVEL DE LAS NACIONES UNIDAS SOBRE DESARROLLO 98

UNIÓN EUROPEA 100

ORGANIZACIÓN DE COOPERACIÓN Y DESARROLLO ECONÓMICOS (OCDE) 109

ASOCIACIÓN DE NACIONES DE ASIA SUDORIENTAL (ASEAN) 115

MERCADO COMÚN PARA ÁFRICA ORIENTAL Y MERIDIONAL 120

LA COMUNIDAD ECONÓMICA DE LOS ESTADOS DE ÁFRICA OCCIDENTAL (CEDEAO) 122

MERCADO COMÚN DEL SUR (MERCOSUR) 126

ORGANIZACIÓN DE ESTADOS AMERICANOS (OEA) 133

FONDO VERDE PARA EL CLIMA 138

ORGANISMOS MULTILATERALES SIN MANDATO DE COOPERACIÓN AL DESARROLLO 139

G20 139

FORO ECONÓMICO MUNDIAL 141

FORO SOCIAL MUNDIAL 144

G77 145

ORGANIZACIÓN MUNDIAL DEL COMERCIO (OMC) 146

ÁMBITO NACIONAL 152

ORGANISMOS BILATERALES CON MANDATO DE COOPERACIÓN AL DESARROLLO 152

AGENCIAS BILATERALES DE COOPERACIÓN CENTRAL Y DESCENTRALIZADAS 152

UNIVERSIDADES 167

SOCIEDAD CIVIL 178

ORGANIZACIONES NO GUBERNAMENTALES 209

THINK TANKS 234

EMPRESAS 263

ORGANISMOS BILATERALES SIN MANDATO DE COOPERACIÓN AL DESARROLLO 294

GOBIERNOS (PODER CENTRAL Y DESCENTRALIZADO) 294

INFORMES VOLUNTARIOS NACIONALES (IVN) 294

PLAN DE ACCIÓN PARA ATERRIZAR AL AGENDA 2030 EN LAS ESTRATEGIAS NACIONALES 295

FORO POLÍTICO DE ALTO NIVEL PARA EL DESARROLLO SOSTENIBLE 303

BIBLIOGRAFÍA 350

ACRÓNIMOS

A4SD: Acción para el Desarrollo Sostenible.
ABC: Agencia Brasileña de Cooperación.
ACNUR: Oficina del Alto Comisionado de las Naciones Unidas para los Refugiados.
ADA: Agencia Austríaca de Desarrollo.
AECID: Agencia Española de Cooperación Internacional para el Desarrollo.
AFD: Agencia Francesa de Desarrollo.
AGCID: Agencia Chilena de Cooperación Internacional para el Desarrollo.
AIIB: Banco Asiático de Inversión en Infraestructura.
AICS: Agencia Italiana de Cooperación para el Desarrollo.
AIDA: Agencia de Azerbaiyán para el Desarrollo Internacional.
AIF: Asociación Internacional de Fomento.
ALC: América Latina y el Caribe.
AMEXCID: Agencia Mexicana de Cooperación Internacional para el Desarrollo.
AOD: Ayuda Oficial para el Desarrollo.
ASEAN: Asociación de Naciones de Asia Sudoriental.
BAfD: Banco Africano de Desarrollo.
BAsD: Banco Asiático de Desarrollo.
BCA: Llamada a la Acción de los Negocios.
BEI: Banco Europeo de Inversiones.
BID: Banco Interamericano de Desarrollo.
BIRF: Banco Internacional de Reconstrucción y Fomento.
BM: Banco Mundial.
BMD: Bancos Multilaterales de Desarrollo.
CAN: Red de Acción Climática.
CEB: Banco de Desarrollo del Consejo de Europa.
CEDEAO: Comunidad Económica de los Estados de África Occidental.
CEE: Comisión Económica para Europa.
CEPA: Comisión Económica para África.
CEPAL: Comisión Económica para América Latina y el Caribe.
CESPAO: Comisión Económica y Social para Asia Occidental.
CESPAP: Comisión Económica y Social para Asia Pacífico.
CIADI: Centro Internacional de Arreglo de Diferencias Relativas a Inversiones.
CIDCA: Agencia China de cooperación para el Desarrollo.
COMESA: Mercado Común para África Oriental y Meridional.
CO2: Dióxido de Carbono.
DAES: Departamento de Asuntos Económicos y Sociales (de Naciones Unidas).
DANIDA: Cooperación Internacional para el Desarrollo (Dinamarca).
DDHH: Derechos Humanos.
EAPD: Agencia Egipcia para las Alianzas para el Desarrollo.
EBRO: Banco Europeo de Reconstrucción y Desarrollo.
ECOSOC: Consejo Económico y Social de Naciones Unidas.
EEUU: Estados Unidos de América.
ENABEL: Agencia Belga para el Desarrollo.
ETTG: Grupo de *Think Tanks* Europeo.
EUROSTAT: Estadísticas de la Unión Europea.
FAD: Fondo Africano de Desarrollo.
FAO: Organización de las Naciones Unidas para la Alimentación y la Agricultura.
FCS: Estados Frágiles y Afectados por Conflictos.
FEM: Foro Económico Mundial.

FIDA: Fondo Internacional de Desarrollo Agrícola.
FIIAPP: Fundación Internacional para Iberoamérica de Administración de Políticas Públicas.
FMI: Fondo Monetario Internacional.
FSM: Foro Social Mundial.
GBID: Grupo del Banco Interamericano de Desarrollo.
GBM: Grupo del Banco Mundial.
GCAP: Llamado Mundial a la Acción contra la Pobreza.
GIZ: Corporación Alemana para la Cooperación Internacional.
GRI: Iniciativa de Informes Globales.
HELLENICAID: Dirección General de Cooperación Internacional para el Desarrollo – Ayuda Helénica.
HESD: Grupo de Educación Superior e Investigación para el Desarrollo Sostenible.
I+D: Investigación y Desarrollo.
IAU: Asociación Internacional de Universidades.
ICC: Cámara Internacional de Comercio.
ICPDS: Índice de Coherencia de Políticas para el Desarrollo Sostenible.
IDH: Índice de Desarrollo Humano.
IDRC: Centro de Investigación para el Desarrollo Internacional (de Canadá).
IEEP: Instituto para la Política Medioambiental Europea.
IFC: Corporación Financiera Internacional.
IFU: Fondo de Inversión para los Países en Desarrollo (Dinamarca).
IIDS: Instituto Internacional para el Desarrollo Sostenible.
IRISHAID: Programa de Cooperación para el Desarrollo de Irlanda.
ISDB: Banco Islámico de Desarrollo.
IVN: Informe Voluntario Nacional.
JICA: Agencia de Cooperación Internacional de Japón.
KFAED: Fondo Económico para el Desarrollo Económico Árabe.
KOIKA: Agencia de Cooperación Internacional de Corea.
LED: Servicio de Desarrollo de Liechtenstein.
LUX-DEV: Servicio de Cooperación para el Desarrollo de Luxemburgo.
MASHAV: Agencia Israelí de Cooperación Internacional para el Desarrollo.
MERCOSUR: Mercado Común del Sur.
MIGA: Organismo Multilateral de Garantía de Inversiones.
NDAP: Nueva Alianza para el Desarrollo de África.
NDB: Nuevo Banco de Desarrollo.
NNUU: Naciones Unidas.
NORAD: Agencia Noruega de Cooperación para el Desarrollo.
OCDE: Organización de Cooperación y Desarrollo Económico.
ODS: Objetivos de Desarrollo Sostenible.
OEA: Organización de Estados Americanos.
OIT: Organización Internacional del Trabajo
OMC: Organización Mundial del Comercio.
OMS: Organización Mundial de la Salud.
ONU: Organización de Naciones Unidas.
ONUDI: Organización Mundial para el Desarrollo Industrial.
ONU-HÁBITAT: Programa de Naciones Unidas para los Asentamientos Humanos.
ONU-Mujeres: Entidad de Naciones Unidas para la Igualdad de Género.
OSC: Organizaciones de la Sociedad Civil.
PIB: Producto Interior Bruto.
PICA: Agencia Palestina de Cooperación para el Desarrollo.
PMA: Países Menos Adelantados.
PMA: Programa Mundial de Alimentos.

PNUD: Programa de Naciones Unidas para el Desarrollo.
PNUMA: Programa de Naciones Unidas para el Medio Ambiente.
POLISHAID: Programa para el Desarrollo de Polonia.
REEDES: Red Española de Estudios del Desarrollo.
RIED: Revista Iberoamericana de Estudios del Desarrollo.
ROAID: Agencia Rumana para el Desarrollo Internacional.
ROSSOTRUDNICHESTVO: Agencia Federal para Asuntos de la Comunidad de Estados Independientes, Compatriotas que Viven en el Extranjero y Cooperación Humanitaria Internacional.
SDSN: Red de Soluciones para el Desarrollo Sostenible.
SFD: Fondo Saudí para el Desarrollo.
SIDA: Agencia Sueca de Cooperación Internacional para el Desarrollo.
SLOVAKAID: Agencia Eslovaca de Cooperación Internacional para el Desarrollo.
TIC: Tecnologías de la Información y la Comunicación.
TICA: Agencia Tailandesa de Cooperación Internacional.
TIKA: Agencia para la Coordinación y Cooperación Turca.
UE: Unión Europea.
UNAI: Impacto Académico de las Naciones Unidas.
UNCTAD: Conferencia de Naciones Unidas para el Comercio y Desarrollo.
UNESCO: Organización de Naciones Unidas para la Educación, la Ciencia y la Cultura.
UNFPA: Fondo de Población de las Naciones Unidas.
UNICEF: Fondo de Naciones Unidas para la Infancia.
USAID: Agencia de Estados Unidos de Cooperación Internacional para el Desarrollo.
WBCSD: Consejo Empresarial Mundial para el Desarrollo Sostenible.
WBCSD: Consejo Empresarial Mundial para el Desarrollo Sostenible.

INTRODUCCIÓN

En el año 2020 se entra en la denominada **Década de Acción** diez años fundamentales para actuar con ambición y aumentar los esfuerzos de implementación para corregir el rumbo y cumplir con los Objetivos de Desarrollo Sostenible (ODS) que se habían establecido para 2030. Como relatan las Naciones Unidas (2020), actualmente se están logrando avances en muchos lugares, pero las medidas encaminadas a lograr los ODS todavía no se están desarrollando ni en la velocidad ni escala necesaria, y se necesitan soluciones más rápidas para afrontar los principales desafíos del mundo, desde la pobreza y la igualdad de género hasta el cambio climático, la desigualdad y cierre de la brecha financiera. Con ello, hay que sumar el convulso contexto en el que nos encontramos, marcado por la COVID-19 (con un mayor impacto en los países con una mayor incidencia de la pobreza y desigualdad, así como en las comunidades más vulnerables), lo que podría revertir los progresos realizados en las últimas décadas, siendo la Agenda 2030 una hoja de ruta urgente a aplicar para afrontar y resolver los grandes problemas que deja la pandemia. Para poder cumplir con los ODS, el Secretario General de Naciones Unidas, António Guterres (2019), apeló a la movilización en tres niveles: mundial (mayor liderazgo, recursos y soluciones), local (transiciones necesarias en las políticas, presupuestos, instituciones, marcos reguladores de los gobiernos, ciudades y autoridades locales) e individual (juventud, sociedad civil, medios de comunicación, sector privado, sindicatos, círculos académicos…).

Las instituciones académicas, y en concreto la universidad, tal y como relata la Red de Soluciones para un Desarrollo Sostenible (2017) posee una gran capacidad para recopilar, gestionar y analizar datos, pudiendo servir como apoyo a la tarea de supervisar el progreso de los ODS y así analizar lo que ya se está haciendo; desarrollar capacidad y liderazgo interno alrededor de los ODS; identificar prioridades, oportunidades y debilidades; integrar, implementar e incorporar los ODS en las estrategias y planes; y hacer el seguimiento, evaluar y comunicar sus acciones con respecto a los ODS. Para todo ello resultan fundamentales los datos, los informes, los índices, las conferencias, las comunicaciones y todos aquellos recursos que nos permitan realizar un seguimiento del contenido Agenda 2030, para analizar cuál es el estado de los objetivos, metas e indicadores y poder extraer las conclusiones pertinentes. Así, el objetivo de esta guía es intentar reunir la mayor cantidad de recursos útiles de diferentes actores para supervisar la aplicación de la Agenda 2030, para poder emplearlo facilitando y orientando en el aprendizaje e investigación para la adquisición de información técnica, guiando al lector por las diferentes fuentes de información disponibles a la vez que favorece y promueve su autonomía en la búsqueda de recursos.

La guía ofrece una relación de actores contemplados y la justificación de los criterios elegidos. La clasificación seleccionada para ordenar los recursos obedece a cuestiones de ámbito normativo y de actuación, financiación y posesión de mandato de cooperación al desarrollo. En cada actor no solo se recopilan todos los informes y publicaciones, también se revisa y facilita la accesibilidad a bases de datos y se señalan los principales hallazgos.

ACTORES SELECCIONADOS

1. Las Instituciones Multilaterales Financieras con mandato de desarrollo

Los bancos multilaterales de desarrollo (BMD) y el Fondo Monetario Internacional (FMI), se han comprometido a alcanzar los Objetivos de Desarrollo Sostenible, proporcionando financiación, asistencia técnica, apoyo a las políticas y conocimiento. Buscan ofrecer soluciones innovadoras que respondan a necesidades específicas y promover el cumplimiento de altos estándares, incluso en sostenibilidad ambiental, inclusión social y buen gobierno.

El financiamiento que brindan, ayudando directamente a catalizar recursos públicos y privados adicionales, tendría un impacto directamente significativo en el progreso hacia los ODS. Algunos BMD ofrecen financiamiento concesional y subvenciones que financian directamente el progreso hacia los ODS en los países más pobres, así como a aprovechar sus respectivas áreas de especialización para brindar asistencia técnica y conocimientos que ayuden a los socios a abordar los desafíos de los ODS. Además, buscan trabajar como un sistema, compartiendo el conocimiento derivado de las experiencias y coordinándose para avanzar en agendas de desarrollo compartidas (Bancos Multilaterales de Desarrollo, 2020).

- El **Banco Africano de Desarrollo (BAfD):** fundado en 1964, con su sede en Abiyán (Costa de Marfil), se centra en África y su última financiación anual fue de 7,3 mil millones de dólares. Busca estimular el desarrollo económico y sostenible y el progreso social en sus países miembros regionales, contribuyendo a la reducción de la pobreza.

- **El Banco Asiático de Desarrollo (BAsD):** fundado en 1966, con su sede en Manila (Filipinas), se centra en Asia-Pacífico, y su última financiación anual fue de 21,6 mil millones de dólares. Está comprometido con lograr que la región sea próspera, inclusiva, resiliente y sostenible, mientras realiza esfuerzos para erradicar la pobreza extrema.

- **El Banco Europeo de Inversiones (BEI):** fundado en 1958, con su sede en Luxemburgo (Luxemburgo), se centra en África, Asia, Caribe, Europa, América Latina y Pacífico y su última financiación anual fue de 74,4 mil millones de dólares. Busca fomentar la integración europea, promocionar el desarrollo de la Unión Europea y apoyar las políticas europeas en más de 160 países.

- **El Grupo del Banco Interamericano de Desarrollo (GBID):** fundado en 1959, con su sede en Washington D.C (EEUU), se centra en América Latina y el Caribe, y su última financiación anual fue de 16 mil millones de dólares. Busca contribuir a la aceleración del proceso de desarrollo económico y social de los países miembros regionales en desarrollo, individual y colectivamente.

- **El Grupo del Banco Mundial (GBM):** fundado en 1944, con su sede Washington D.C. (EEUU), se centra en África Subsahariana, Este de Asia y Pacífico, Sur de Asia, Europa y Asia Central, América Latina y el Caribe, Oriente Medio y Norte de África, y su última financiación anual fue de 65,9 mil millones de dólares. Busca trabajar para encontrar soluciones sostenibles que reduzcan la pobreza y construyan una prosperidad compartida en los países en desarrollo.

- **El Fondo Monetario Internacional (FMI):** fundado en 1945, con su sede en Washington D.C (EEUU), trabaja en todo el mundo y en su última revisión general de cuotas (en 2010) sus fondos financieros disponibles se situaban en unos 755.700 millones de dólares. No es un BMD, pero es importante señalarlo, ya que se encarga de apoyar a los países miembros en la implementación de los ODS, en áreas relevantes para asegurar la estabilidad macroeconómica y financiera, brinda

apoyo para el desarrollo de capacidades en áreas relacionadas con la Agenda 2030 para el Desarrollo Sostenible, y ayuda los países a recaudar y atraer fondos para financiar sus planes de desarrollo y desarrollar la capacidad institucional para un gasto eficiente.

- **Banco Asiático de Inversión en Infraestructura (AIIB)**: se creó en 2016, y tiene su sede en Beijing. Trabaja en los países del continente asiático, y cuenta con un capital de 100.000 millones de dólares. Sus objetivos principales han sido fomentar el desarrollo económico sostenible, generar riqueza y mejorar la conectividad de la infraestructura existente en dichos países.
- **Banco Europeo de Reconstrucción y Desarrollo (EBRD)**: se fundó en 1991, y tiene su sede en Londres. Trabaja principalmente en países de Europa, del Magreb y de Oriente Medio. Busca promover el progreso hacia economías orientadas al mercado, así como la promoción de la iniciativa privada y empresarial, siendo éste su objetivo principal. Además, promueve la protección del medio ambiente y la transición hacia modelos de economía verde.
- **Banco de Desarrollo del Consejo de Europa (CEB):** se creó en 1956, y tiene su sede en París. Trabaja en el continente europeo y busca, principalmente, cohesionar a los países europeos y mejorar la calidad de vida dentro de éstos.
- **Banco Islámico de Desarrollo (IsDB):** se creó en 1975, y su sede está en Yeda (Arabia Saudita). Trabaja en los países miembros y en comunidades musulmanas de todo el mundo, contando para ello con un capital suscrito de 70.000 millones de dólares estadounidenses. Busca mejorar la vida de las personas que se encuentran en condiciones precarias a través del estímulo de las economías implicadas, apostando para ello por soluciones innovadoras y sostenibles.
- **Nuevo Banco de Desarrollo (NDB):** se fundó en 2012, y tiene su sede en Shanghái. Trabaja en países que pertenecen a la conformación denominada BRICS, y en otras economías emergentes y países en desarrollo. Su objetivo principal es financiar proyectos de infraestructura y desarrollo sostenible en estos países.
- **Corporación Financiera Internacional (IFC):** se creó en 1956 y tiene su sede en Washington (Estados Unidos). Realiza proyectos con más de 100 países de todo el mundo, y tienen como fin último impulsar el desarrollo económico de estos países, fomentando para ello el crecimiento de la empresa privada en los países en desarrollo.

Los BMD se han comprometido en la generación y difusión de conocimiento: apoyan el seguimiento de los 17 ODS y sus 231 indicadores acordados (ej. el GBM es el encargado de varios indicadores de ODS relacionados con la pobreza y otros temas, y produce los Indicadores de Desarrollo Mundial, con estadísticas comparables a nivel global); brindan apoyo a la creación de capacidad para los sistemas estadísticos en sus países miembros, en colaboración con el sistema de Naciones Unidas; han establecido plataformas y centros de datos regionales para ayudar a sus miembros y regiones a informar sobre el progreso en la consecución de los ODS… Además, más allá de respaldar el seguimiento de indicadores específicos, buscan construir una base de conocimientos y compartirlos, para lograr una comprensión más profunda de los desafíos de desarrollo y sus soluciones efectivas. Difunden en abierto sus datos, investigaciones, herramientas y resultados de proyectos (Bancos Multilaterales de Desarrollo, 2020).

Como vemos, representan un papel fundamental en el sistema de cooperación al desarrollo, y por ello es pertinente considerarlos como actores en la guía. Encontraremos de modo pormenorizado los recursos que producen estas organizaciones, tratando su compromiso específico con la Agenda 2030 y vinculación de sus mandatos con los ODS, cuestionándonos si responden al espíritu universal,

transformador e inclusivo de la Agenda. Estos organismos han sido seleccionados entre otros bancos de desarrollo por los flujos de capital que gestionan y por su área de actuación. En el caso del Banco Mundial y el Fondo Monetario Internacional, por su actuación a nivel Global, mientras que el resto serían para tener una radiografía de cada continente.

2. Las Instituciones Multilaterales No Financieras

Las instituciones multilaterales no financieras son un conjunto de organismos internacionales de base gubernamental, cuya actividad o al menos una parte de ésta, se dirige a la promoción del desarrollo en los países receptores de ayuda. Así, tienen una estructura y funcionamiento equivalente – salvando las distancias – a las de las agencias de los países donantes, y se encuentran aquí tres tipos de instituciones diferentes: las agencias especializadas (prestan asistencia a los países socios en áreas temáticas definidas, financiándose con las aportaciones obligatorias de los Estados miembros, o con aportaciones voluntarias para acciones o programas específicos), los fondos y programas (financiados únicamente mediante aportaciones voluntarias, operando como fondos fiduciarios), y las instituciones orientadas a la ayuda humanitaria (para el auxilio en situaciones críticas, como conflictos armados o desastres naturales) (La Realidad de la Ayuda, 2021). En esta guía se han destacado diez instituciones multilaterales no financieras.

La primera de ellas será la **Organización de Naciones Unidas**. La Asamblea General fue el órgano encargado de aprobar la Agenda 2030 para el Desarrollo Sostenible con *Resolución aprobada por la Asamblea General el 25 de septiembre de 2015 A/RES/70/1*, por lo que su compromiso es más que evidente. El objetivo sería proteger a las personas y al planeta y lograr prosperidad, así como fortalecer la paz universal y el acceso de la justicia. Los Estados miembros aprobaron una resolución por la que reconocerían como mayor desafío del mundo actual la erradicación de la pobreza, necesaria para lograr el desarrollo sostenible. Establecerían los 17 Objetivos y 169 metas integradas e indivisibles para la esfera económica, social y ambiental, que regirían los programas de desarrollo mundiales hasta 2030 (Naciones Unidas, 2015).

El sistema de Naciones Unidas es, además, de gran envergadura, destacando otros órganos, comisiones y programas de gran relevancia para la cooperación al desarrollo: fondos y programas (ONU-HÁBITAT, PMA, PNUD, PNUMA, UNFPA, y UNICEF), órganos (ACNUR, ONU-Mujeres, o UNCTAD), comisiones regionales (CEE, CEPA, CEPAL, CESPAO, y CESPAP) y organismos especializados (FAO, FIDA, OMS, ONUDI, UNESCO)... (Naciones Unidas, 2019).

La segunda institución es el **Foro Político de Alto Nivel de las Naciones Unidas sobre Desarrollo Sostenible**. Se creó en 2012, a partir del documento final de la Conferencia de Naciones Unidas sobre el Desarrollo Sostenible (Río+20). Tiene un papel central en lo referido al seguimiento de los Objetivos de Desarrollo Sostenible de la Agenda 2030. En línea con lo anterior, cabe decir que dispone de una significativa fuente de datos, figurando dentro de éstos los distintos informes nacionales voluntarios de seguimiento.

La tercera de estas instituciones sería la **Unión Europea**, dado su compromiso con el cumplimiento de la Agenda 2030 y el desarrollo sostenible -manifestando su compromiso, junto con sus países miembros-, y apareciendo como una de las pioneras en su aplicación. Buscarían incluir los ODS en las prácticas e iniciativas de la Unión Europea a todos los niveles (con el desarrollo sostenible como principio rector esencial de todas las políticas de la Comisión Europea); presentar informes periódicos de los avances de la Unión Europea a partir de 2017; impulsar la aplicación de la Agenda 2030 junto con los gobiernos de la Unión, el Parlamento Europeo, las demás instituciones europeas, las organizaciones internacionales, las organizaciones de la sociedad civil y otras partes interesadas;

poner en marcha una plataforma multilateral de alto nivel que apoye el intercambio de las mejores prácticas en materia de aplicación entre los distintos sectores a escala nacional y de la Unión Europea; y concebir una visión a más largo plazo para después de 2020 (Comisión Europea, 2020).

La cuarta de estas instituciones sería la **Organización de Cooperación y Desarrollo Económicos (OCDE),** organización intergubernamental para la coordinación de las políticas económicas y sociales para la cooperación internacional. Ésta ha mostrado su apoyo a las Naciones Unidas para garantizar el éxito de la agenda 2030, mediante sus conocimientos, herramientas y experiencias, que incluirían una sólida trayectoria de trabajo con países desarrollados y en desarrollo, así como medidas y sistemas de seguimiento del desempeño. Además, sus asociaciones estarían creando sinergias entre los recursos públicos y privados, nacionales e internacionales, donantes y receptores, para así crear un sólido mecanismo de desarrollo sobre el que construir un futuro mejor. Así, ayudaría a: mejorar la coherencia de las políticas**,** promocionar la inversión en desarrollo sostenible, apoyar el crecimiento y bienestar inclusivos, asegurar la sostenibilidad del planeta, promocionar alianzas, fortalecer la disponibilidad y capacidad de datos y facilitar el seguimiento y la revisión (OCDE, 2020).

A continuación, se trata el papel de la **Asociación de Naciones de Asia Sudoriental (ASEAN)**. Se ha seleccionado por la especial vinculación que ha manifestado con respecto a la Agenda 2030, así como por el claro alineamiento del que disponen sus objetivos en materia de desarrollo con lo dispuesto en los Objetivos de Desarrollo Sostenible de la Agenda 2030, destacándose, entre otros, los relativos a acelerar el crecimiento económico, el progreso social o la paz y la estabilidad regional; objetivos a los que se suma la pretensión de mantener una cooperación firme y eficaz con otros organismos de cara a alcanzar sus pretensiones.

Tras lo anterior, se procede a abordar lo realizado por parte del **Mercado Común para África Oriental y Meridional (COMESA)**. Esta iniciativa surgió en 1994, y se configuró como una organización de libre soberanía independiente. Está conformada por Estados que han acordado cooperar en el desarrollo de sus recursos naturales y humanos para el bien de todos sus pueblos. En la actualidad, cuenta con 21 Estados miembros y dispone de tres áreas principales de actuación, siendo éstas las referidas a crear una zona de libre comercio y una unión aduanera, así como realizar una gran labor en relación a la promoción cultural. A pesar de no disponer de un mandato exclusivo vinculado con el cumplimiento de la Agenda 2030, se muestra completamente comprometido con ella, haciéndose mención a ello en su última estrategia (2017-2020).

Por otra parte, cabe destacar que también se ha hecho mención a la **Comunidad Económica de los Estados de África Occidental (CEDEAO)**. Se creó en 1975 y está considerada como uno de los pilares fundamentales de la Comunidad Económica Africana. Entre sus objetivos, se destacan los relativos a crear un gran bloque comercial y único a través de la cooperación económica, o el propio hecho de querer crear una región sin fronteras donde toda la población tenga acceso a los recursos de los que se dispone, pudiendo explotarlos mediante la creación de oportunidades en entorno sostenible. Esta comunidad no dispone de un mandato exclusivo dirigido al cumplimiento de la Agenda 2030, sin embargo, sus políticas se presentan en clara alineación con lo dispuesto dentro de ésta.

El **Mercado Común del Sur (MERCOSUR)** también ha sido tratado de forma pormenorizada, así como la **Organización de Estados Americanos (OEA)**. En lo que respecta al **Mercado Común del Sur (MERCOSUR)**; cabe decir que se trata de un proceso de integración regional, y que su objetivo principal es el concerniente a propiciar un espacio común que genere oportunidades comerciales y de inversiones a través de la integración competitiva de las economías nacionales al mercado internacional. La cooperación internacional, por su parte, ha sido concebida como una herramienta que permite fortalecer las capacidades de cada uno de los Estados parte. Asimismo, cabe mencionar

que tanto los principios de los que dispone el MERCOSUR en materia de cooperación internacional, como el propio contenido de su Plan Estratégico de Acción Social (PEAS), cuentan con un claro alineamiento con los Objetivos de Desarrollo Sostenible de la Agenda 2030.

La **Organización de Estados Americanos (OEA)** se encuentra conformada por 35 Estados, y es el organismo regional más antiguo del mundo. Entre sus funciones principales, se destacan las relativas a apoyar a los Estados miembros en todos aquellos esfuerzos dirigidos a la reducción de la pobreza y el logro de un mayor desarrollo económico, consolidación de democracias, fortalecimiento de la gobernabilidad, confrontación de amenazas a la seguridad hemisférica y la defensa de los derechos de los ciudadanos de la región. Se ha comprometido de forma firme con la Agenda 2030 a través de declaraciones y distintos programas alineados con lo dispuesto en los Objetivos de Desarrollo Sostenible.

En última instancia, se ha destacado lo realizado por parte del **Fondo Verde para el Clima.** Este fondo se creó en 2011 y es el mecanismo financiero de la Convención Marco de Naciones Unidas sobre el Cambio Climático. El Fondo, en calidad de entidad operativa del Mecanismo Financiero de la Convención señalada con anterioridad, ha manifestado su compromiso con los Objetivos de Desarrollo Sostenible de la Agenda 2030, poniendo especial énfasis en el objetivo de la neutralidad climática.

Como vemos, son varias las instituciones que tienen un papel fundamental dentro del sistema global de cooperación al desarrollo, canalizando y coordinando gran parte de la Ayuda Oficial para el Desarrollo, así como muchos otros recursos, por lo cual se mostraban como actores imprescindibles en la Guía.

3. Organismos Multilaterales sin Mandato de Cooperación al Desarrollo

Los organismos señalados en este apartado no tienen un mandato de cooperación al desarrollo, es decir, consisten en instituciones que a nivel estatutario o constitutivo no habían establecido como uno de sus objetivos o funciones la cooperación para el desarrollo. No obstante, el hecho de que no se encuentren vinculados desde su inicio al desarrollo, no implica que no puedan haber adquirido compromisos posteriormente con la Agenda 2030.

En primer lugar, por su relevancia a nivel internacional, destaca el **G20**, Foro Internacional de Consultas de los países más ricos del mundo y que ha expresado en numerosas ocasiones su compromiso con la Agenda 2030, por lo que estudiarlo nos permite ver la retórica del grupo – y poder plantearnos si realmente estaría cumpliendo con sus objetivos – que se ha presentado a sí mismo como uno de los líderes en la implementación de la Agenda. No obstante, no posee una base de datos autónoma, ni produce recursos para el seguimiento de la Agenda 2030 de manera específica, ya que se nutren de los datos de otras instituciones e institutos de investigación.

En segundo lugar, se encuentra el **Foro Económico Mundial**, organización internacional sin ánimo de lucro para la cooperación público-privada. El Foro y las Naciones Unidas firmaron un acuerdo para acelerar la implementación de la Agenda 2030 para el Desarrollo Sostenible, identificando seis áreas fundamentales: financiar la Agenda 2030, salud, cambio climático, cooperación digital, igualdad de género y empoderamiento de la mujer, y educación y habilidades. Todo ello, para fortalecer y ampliar la influencia de sus organizaciones basándose en la colaboración (Foro Económico Mundial, 2019). Su retórica apuntaría también hacia un compromiso con los Objetivos de Desarrollo Sostenible, y destaca por la publicación de importantes informes útiles para el seguimiento de la Agenda.

En tercer lugar, se ha incluido el **Foro Social Mundial**. Pese a que el Foro no se haya posicionado especialmente respecto a la Agenda 2030, sus principios se podrían encontrar en la misma línea, lo

que podría mostrar que el foro habría tenido una influencia indirecta en las políticas de desarrollo global (Vargas, 2020). No posee sus recursos especialmente sistematizados, no obstante, es interesante destacarlo por su enfoque de partida, ya que se contrapone a la visión neoliberal del mundo, al dominio del capital o a cualquier forma de imperialismo, así como al propio proceso de globalización comandado por las grandes corporaciones multinacionales, gobiernos e instituciones que sirven a sus intereses. (Foro Social Mundial, 2001). De este modo, ofrece otra forma de pensar los Objetivos de Desarrollo Sostenible, con un enfoque muy diferente al de las instituciones vistas previamente.

En cuarto lugar, se ha hecho referencia al **G77.** Este grupo se creó en 1964, y en la actualidad, es la mayor organización intergubernamental de países en desarrollo de las Naciones Unidas. Proporciona medios para que los países del sur articulen y promuevan sus intereses económicos colectivos y mejoren su capacidad de negociación conjunta en lo que se refiere a las cuestiones económicas internacionales dentro de las Naciones Unidas, teniendo también como objetivo promover la cooperación sur-sur. Asimismo, cabe decir que se ha manifestado a favor del cumplimiento de la Agenda 2030, observándose una plena armonía entre sus mandatos y lo dispuesto en ésta.

En último lugar, se ha tratado lo referente a la **Organización Mundial del Comercio (OMC):** se trata de una organización internacional, y su objetivo fundamental es asegurar los distintos intercambios comerciales que se dan entre estos países. No posee un mandato de cooperación al desarrollo; sin embargo, ha manifestado su compromiso con la Agenda 2030. Considera que, mediante la puesta en marcha y aplicación de reformas comerciales a favor del crecimiento y desarrollo, así como la promoción de relaciones comerciales estables, previsibles y equitativas, contribuye a la consecución de los Objetivos de Desarrollo Sostenible de la Agenda 2030. En este sentido, cree que la consecución de los ODS pasa por fortalecer el sistema multilateral de comercio para que apoye el crecimiento inclusivo, el empleo y la reducción de la pobreza; seguir reduciendo los costos o por crear capacidad de oferta e infraestructura relacionada con el comercio en los países en desarrollo, entre otros.

4. Los gobiernos y agencias bilaterales de cooperación centralizada y descentralizada

Los gobiernos son actores fundamentales respecto a la Agenda 2030, para su implementación, tanto dentro como fuera de las fronteras, y por su actuación en instituciones internacionales. El recurso fundamental que se recoge de éstos son los **Informes Voluntarios Nacionales, ya que actúan** mecanismos de revisión y seguimiento para analizar el progreso a nivel nacional y subnacional, llevada en ambos niveles por los países, para así emplearse en las revisiones periódicas para el Foro Político de Alto Nivel reunido por el ECOSOC. Por otro lado, también se recogen algunas de las **estrategias de implementación de la Agenda 2030** de algunos países europeos.

Las agencias bilaterales de cooperación se encargan de la **financiación de proyectos que contribuyen al desarrollo económico y social de los países receptores**, responsables ante un único gobierno donante, y normalmente forman parte de un Ministerio gubernamental. La Guía destaca algunas de las principales agencias bilaterales de cooperación que operan en los países, así como su compromiso con la Agenda 2030, para así saber a qué organismo nos debemos dirigir a la hora de estudiar el compromiso de un país con los Objetivos de Desarrollo Sostenible.

5. Universidades

Las universidades ocupan una posición única para la diseminación de conocimiento. También actúan como grandes diseminadoras de la innovación global, nacional y local, el desarrollo económico y el bienestar social, por lo que se sitúan como un actor fundamental para superar los desafíos de la Agenda 2030. Entre las funciones de las universidades en relación con los Objetivos de Desarrollo Sostenible se encuentran las siguientes: proporcionar conocimiento, innovación y soluciones; crear actuales y futuros implementadores de los ODS; mostrar cómo apoyar, adoptar e implementar los ODS en la gobernanza, las operaciones y la cultura universitaria; y desarrollar liderazgos multisectoriales para guiar la respuesta de los ODS (SDSN Australia/Pacífico, 2017).

Para poder abarcar el máximo número de instituciones universitarias que producen recursos vinculados a los ODS, en esta guía se emplean como puntos de referencia la **Asociación Internacional de Universidades** y el **Impacto Académico de Naciones Unidas,** haciéndose también una mención especial a la **Asociación Europea de Universidades**, a la **Iniciativa de Sostenibilidad de la Educación Superior**, a la **Alianza Copérnico** y a la **Red Universitaria Mundial para la Innovación**, así como a la **Universidad de Míchigan**.

6. La sociedad civil

La participación de la sociedad civil (ONG, movimientos sociales, plataformas sindicatos y otras organizaciones) es un elemento imprescindible en la consecución de la Agenda 2030, sus metas y objetivos, ya que requiere del compromiso de todos los actores. Dentro de las entidades de la sociedad civil, específicamente las ONG contribuyen a la consecución de la Agenda 2030 mediante la realización de proyectos y programas para acabar con la pobreza, reducir desigualdades y apoyar colectivos vulnerables. A su vez, tienen una clara función de sensibilización e incidencia política, y actúan como canal de comunicación para transmitir el mensaje de la Agenda 2030 a la ciudadanía y aumentar su conocimiento. Resulta fundamental, pues facilita el establecimiento de alianzas, y del mismo modo, la integración del Tercer Sector (Red Española del Pacto Mundial de Naciones Unidas, 2019).

De nuevo, como las agrupaciones de la sociedad civil son muy numerosas, se recurre a plataformas que congreguen múltiples organizaciones, como es el caso de **Acción para el Desarrollo Sostenible,** el **Llamado Mundial a la Acción contra la Pobreza,** la **Red de Acción Climática, Futuro en Común,** la **Red Española de Estudios del Desarrollo (REEDES)**, **Together 2030, Alliance for SDG y Development Alternatives with Women for a New Era.** Respecto a las ONG, se ha empleado **Forus** como red de referencia para poder acceder a las coaliciones regionales de ONG y Plataformas de ONG nacionales. De la misma manera, también se han tratado las siguientes redes de referencia en lo que respecta a las ONG: **Plataforma de ONG Acción Social, ONG Alliance on Global Concerns, African ONG Council, African Coalition for the SDGs y ONG Committee on Sustainable Development-NY.**

Por otra parte, cabe decir que destaca especialmente, dentro de las iniciativas de la sociedad civil, el **Índice de Coherencia de Políticas para el Desarrollo Sostenible**, que nos permite observar el potencial de una iniciativa nacida de los sectores de la sociedad civil, articulados para plantear el desarrollo desde otro enfoque. En último lugar, para traer otro recurso nacional, se encuentra la **Red Española de Estudios del Desarrollo,** como referencia de red académica especializada en investigación y docencia.

7. Los *think tanks*

Los think tanks tienen la capacidad de desempeñar un papel clave en el discurso vigente, proporcionando análisis y asesoramiento sobre los efectos de los ODS y los mejores medios para ejecutarlos (McGann, 2015). En este apartado, de nuevo, se toman plataformas de referencia para poder llegar al máximo número posible de *think tanks,* abarcando el mayor número de áreas geográficas posibles, en este caso **Pensadores Globales Sur-Sur, La Voz del Sur,** el **Grupo de Think Tanks Europeo, *Think2030*, Real Instituto Elcano e *International Crisis Group*.** Por otro lado, se destaca de manera individualizada el **Instituto Internacional para el Desarrollo Sostenible,** debido a su gran cantidad de recursos de actualidad sobre los ODS, tratando una amplísima gama de temas, regiones y actores.

8. Las empresas

Naciones Unidas reconoce que la implementación del desarrollo sostenible depende no solo del sector público, sino también del **sector privado** (promoviendo iniciativas), así como de las **asociaciones público-privadas**. De este modo, pone en valor los marcos normativos y políticas nacionales que incorporan a las empresas dentro del proceso de desarrollo sostenible, desarrollan modelos de mejores prácticas, facilitan la acción para la integración de informes de sostenibilidad, y reconocen la importancia de la responsabilidad social empresarial, las prácticas comerciales responsables, los informes corporativos de sostenibilidad, y la integración de información de sostenibilidad en el ciclo de informes (sobre todo aquellas empresas grandes y que cotizan en bolsa) (DESA, 2021).

Como en los apartados anteriores, se buscan plataformas que sirvan de punto de unión para el máximo número de empresas, señalando algunas de las principales iniciativas y asociaciones compuestas por éstas: **Pacto Mundial de las Naciones Unidas, Consejo Empresarial Mundial para el Desarrollo Sostenible, Cámara Internacional de Comercio, Iniciativa de Informes Globales, Negocios para 2030, Llamada a la Acción de los Negocios, la Red de Acción de Empresarial Inclusiva, Network for Business Sustainability y CERES.**

METODOLOGÍA

Los organismos contemplados en esta guía presentan una gran diversidad debido a su: naturaleza (pública o privada), fines (generalistas o especializados, así como lucrativos o no), ámbito de actuación (sectorial y geográfico), estructura, competencias, formas y estrategias de acción…

Siendo conscientes de estas diferencias internas, los recursos producidos por estos organismos, y presentados en la guía, se han ordenado atendiendo a **tres niveles de estratificación: ámbito de actuación**, **mandato de cooperación al desarrollo y capacidad financiera.**

- **ÁMBITO INTERNACIONAL**:
  - Organismos multilaterales con mandato de cooperación al desarrollo
    - Instituciones financieras
    - Instituciones no financieras
  - Organismos multilaterales sin mandato de cooperación al desarrollo

- **ÁMBITO NACIONAL:**
    - Organismos bilaterales con mandato de cooperación al desarrollo
    - Organismos bilaterales sin mandato de cooperación al desarrollo

En primer lugar, atendiendo al **ámbito de actuación**, y en este caso, atendiendo a un criterio geográfico (el espacio o territorio comprendido dentro de unos márgenes delimitados) se han establecido dos categorías fundamentales: el **ámbito internacional y el ámbito nacional.**

En el **ámbito internacional** se encuentran las instituciones internacionales o intergubernamentales, es decir, aquel grupo de asociación que se extiende más allá de las fronteras de un Estado particular y adopta una estructura orgánica permanente. Los contenidos que emiten los actores, en este ámbito normativo y de actuación, en relación con la cooperación al desarrollo se vinculan con el multilateralismo, y responden a la cooperación entre al menos tres o más países para alcanzar un objetivo común. Mientras tanto, en el **ámbito nacional** se encuentran las instituciones nacionales o gubernamentales, es decir, aquel grupo de asociación que se encuentra contenido dentro de las fronteras de un Estado particular. Los contenidos que emiten los actores en este ámbito normativo y de actuación, en relación con la cooperación al desarrollo, se vinculan mayoritariamente (aunque no necesariamente) con el bilateralismo, y responden a la cooperación entre dos actores (que pueden ser o no países) para alcanzar un objetivo común.

En segundo lugar, atendiendo al **mandato de cooperación al desarrollo,** diferenciamos aquellos organismos que, regulados por un marco normativo, se comprometen a la realización de determinadas actividades vinculadas con la cooperación para el desarrollo, frente a aquellos que no han establecido este compromiso (lo que no excluye que, pese a que no exista obligación normativa, igualmente puedan llevar a cabo o colaborar en estas actividades). Así distinguiremos entre los **organismos multilaterales y bilaterales con o sin mandato de cooperación al desarrollo.**

En tercer lugar, respecto a la **capacidad financiera**, distinguiremos dentro de los organismos multilaterales con mandato de cooperación al desarrollo las **instituciones financieras y no financieras**.

Las instituciones financieras serían aquellas encargadas de coordinar las políticas económicas financieras de los países miembros y el uso de recursos comunes para impulsar el desarrollo, las más importantes constituidas en la Conferencia de Bretton Woods en 1944. Mientras tanto, las instituciones multilaterales no financieras tendrían una mayor diversidad de funciones no vinculadas con los flujos financieros, siendo la más importante la Organización de Naciones Unidas, fundada en la Conferencia de San Francisco de 1945.

Dentro de las categorías, iremos viendo diferentes tipos de recursos, analizados de manera pormenorizada, que consistirán fundamentalmente en **Informes y Bases de Datos y Publicaciones**.

CLASIFICACIÓN DE ACTORES Y RECURSOS

1. ORGANISMOS MULTILATERALES CON MANDATO DE COOPERACIÓN AL DESARROLLO

1.1. INSTITUCIONES FINANCIERAS

FONDO MONETARIO INTERNACIONAL (FMI)

El Fondo Monetario Internacional (FMI), es un organismo de Naciones Unidas conformado por 190 miembros, cuyos objetivos fundamentales serían favorecer los intercambios del comercio internacional sobre una base monetaria multilateral, y ayudar a los Estados miembros a equilibrar sus balanzas de pago (Díez de Velasco, 2016: 433). De este modo, se basan en la **supervisión de las políticas económicas** (aplicadas a nivel nacional, regional y mundial), en la **asistencia financiera** (proporcionando préstamos a los países miembros expuestos a problemas de balanza de pagos), en el fortalecimiento de las capacidades (con asistencia técnica y capacitación) y en la **emisión de los Derechos Especiales de Giro** (para complementar los activos de reserva). Para ello, sus recursos proceden de las cuotas de los países miembros, los acuerdos de crédito con un grupo de Estados miembros e instituciones y acuerdos bilaterales de crédito (FMI, 2018).

a) COMPROMISO DEL FMI CON LA AGENDA 2030 Y LOS OBJETIVOS DE DESARROLLO SOSTENIBLE

El FMI ha expresado su compromiso para participar en los acuerdos de colaboración mundial a favor del desarrollo sostenible, fundamentalmente cumpliendo su mandato de ayudar a mantener la **estabilidad macroeconómica y financiera a nivel mundial y nacional**, así como ofreciendo **apoyo específico en las políticas nacionales**, asesorando y apoyando el desarrollo de capacidades en áreas especializadas. Así, estableció en 2015 una serie de compromisos para intensificar su apoyo a la Agenda de Desarrollo (Fondo Monetario Internacional, 2015a, 2015b, 2015c, 2015d), a nivel nacional (garantizar la estabilidad, fortalecer la movilización de ingresos internos, profundizar los mercados financieros nacionales, atraer financiación privada extranjera, aumentar la inversión pública de una manera fiscalmente sólida, promover la inclusión económica, y acciones para asegurar la sostenibilidad ambiental) y a nivel internacional (proporcionar un entorno económico y financiero global resiliente, fortalecer la cooperación fiscal internacional, facilitar una liberalización comercial de base amplia, impulsar la asistencia oficial para el desarrollo asegurando que los flujos de ayuda estén mejor dirigidos a los países más pobres y acciones para reducir el costo de las transferencias de remesas). También señalaron áreas donde debían fortalecer su apoyo en los países en desarrollo:

- Aumentar el apoyo a los países para **impulsar la movilización de recursos internos**, con más participación en cuestiones tributarias internacionales importantes para países en desarrollo.
- Aumentar la asistencia con un **paquete de herramientas para los países que aborden las grandes brechas de infraestructura,** sin peligrar la sostenibilidad de la deuda pública a medio plazo.
- Intensificar la **participación en cuestiones de política macrocríticas que afecten a la inclusión**, incorporando el **asesoramiento sobre políticas** asociado al trabajo operativo del FMI.
- Fortalecer el **apoyo al desarrollo de los mercados financieros internos.**
- Mejorar el **apoyo a los Estados frágiles y afectados por conflictos** (FCS), tanto en el trabajo operativo, como mediante la asistencia para la creación de capacidades.
- Mejorar el **apoyo técnico para la recopilación y difusión de datos** macroeconómicos.
- Mejorar la **red de seguridad financiera** para los países en desarrollo.

El FMI habría lanzado iniciativas destinadas a estas áreas para apoyar a sus países miembros mientras persiguen los ODS: aumentar un 50% las normas de acceso y límites para todo el financiamiento concesional del FMI en 2015, y un tercio en 2019; establecer una tasa de interés el 0% de forma permanente, para los préstamos del FMI en el Marco de Facilidad de Crédito Rápido y para los demás préstamos concesionales del FMI; aumentar los límites de acceso a instrumentos de financiamiento de emergencia para los países afectados por grandes desastres naturales; colaborar en una nueva Plataforma de Colaboración en Materia de Impuestos; brindar asistencia técnica sobre política y administración tributaria a más de 100 países cada año; brindar apoyo mediante la Iniciativa de Apoyo a las Políticas de Infraestructura y apoyar el "*Pacto del G20 con África"* (FMI, 2020).

También manifiesta haber profundizado la interacción con países miembros relacionada con ODS fundamentales, analizando temas de política económica sobre varias áreas del desarrollo: importancia de diversificación y transformación estructural (infraestructura, mercados financieros y productividad agrícola); intensificación de la inclusión económica, financiera y de género mediante medidas tributarias y de gasto que realcen la función redistributiva de la política fiscal y mejor acceso a los servicios financieros; y promoción de la sostenibilidad del medio ambiente (reforma de precios de la energía y el agua y mejora de la capacidad de reacción a fenómenos climáticos); cuantificar el gasto público necesario adicional para alcanzar los ODS o aumentar la participación en el gasto social y mayor participación en la gobernanza (FMI, 2020).

Para más información sobre los compromisos que ha expresado el FMI, en relación con la Agenda 2030 y la evaluación que ha realizado sobre los mismos:
Staff Discussion Note (2015) *De la Ambición a la Ejecución: Políticas en Apoyo a los Objetivos de Desarrollo Sostenible*. Fondo Monetario Internacional. Septiembre 2015. SDN/15/18. Disponible en: https://www.imf.org/en/Publications/Staff-Discussion-Notes/Issues/2016/12/31/From-Ambition-to-Execution-Policies-in-Support-of-Sustainable-Development-Goals-43225 Contenido: Rol del FMI: apoyar a los países en su consecución de los ODS, reconociendo la necesidad de una visión holística del crecimiento que enfatice en las políticas para promover el desarrollo sostenible y enfatizando tres áreas de importancia clave: crecimiento sostenible, crecimiento inclusivo y sostenibilidad ambiental, enfatizando las sinergias entre objetivos económicos, sociales y ambientales, y analizar las compensaciones y políticas para minimizarlas.
Staff Discussion Note (2016) *Después de París: Implicaciones fiscales, macroeconómicas y financieras del Cambio Climático.* FMI. Junio 2016. SDN/16/01. Disponible en: https://www.imf.org/external/pubs/ft/sdn/2016/sdn1601.pdf Contenido: Balance de las implicaciones para las políticas financieras y macroeconómicas para hacer frente al cambio climático: reconocer el papel potencial de las políticas fiscales, estableciendo un cargo adecuado sobre las emisiones – fijando además los precios del carbono – y un camino para cumplir los compromisos complementarios sobre financiamiento climático, adaptación efectiva y garantizar que los mercados financieros desempeñen un papel pleno y constructivo, adaptándose a las circunstancias y vulnerabilidades específicas de cada país.
Fondo Monetario Internacional (2015a) *Financiamiento para el Desarrollo: Revisión del Consenso de Monterrey.* Documento de Política del FMI. Washington D.C. Disponible en: https://www.imf.org/external/np/pp/eng/2015/061515.pdf Contenido: Posiciones políticas del FMI sobre temas clave en el debate de la financiación para el desarrollo sobre cómo acelerar los flujos de recursos hacia países en desarrollo y garantizar que se empleen de manera eficaz; descripción de cómo el FMI apoya a sus países en desarrollo miembros

para abordar cuestiones de política nacional e internacional; descripción de las nuevas acciones que tomará el FMI para fortalecer su apoyo a los países en desarrollo miembros a medio plazo.

Fondo Monetario Internacional (2015b) *Financiamiento para el Desarrollo: Mejorar la red de seguridad financiera para los países en desarrollo – otras consideraciones.* Documento de Política del FMI. Washington D.C. Disponible en: https://www.imf.org/en/Publications/Policy-Papers/Issues/2016/12/31/Financing-for-Development-Enhancing-the-Financial-Safety-Net-for-Developing-Countries-PP5076

Contenido: Necesidad de aclarar la orientación en algunas áreas relacionadas con las políticas del PRGT (Fideicomiso para el crecimiento y la lucha contra la pobreza), con una revisión temprana del Manual para los Países de Bajos Ingresos.

Fondo Monetario Internacional (2015c) *El papel del FMI en el apoyo a la implementación de la Agenda de Desarrollo post-2015.* Washington D.C. Disponible en : https://www.imf.org/external/np/exr/key/pdf/post2015.pdf

Contenido: Papel del FMI en la implementación de sus iniciativas posteriores a 2015 a través de sus diagnósticos y asesoramiento sobre políticas (aspectos macroeconómicos de la ampliación de la inversión en infraestructura pública, apoyo de los ODS básicos en cuestiones de inclusión y asesoramiento sobre políticas para Estados frágiles y pequeños países en desarrollo), esfuerzos de creación de capacidades (fortalecimiento del potencial de ingresos nacionales, un marco para la creación de capacidades más resilientes para los Estados frágiles, asistencia técnica para fortalecer la capacidad estatal de suministro de infraestructura, equilibrio entre la profundización financiera y la estabilidad financiera, intercambio de datos y conocimientos) y operaciones crediticias. Analiza también los problemas sistémicos (abordar la deuda soberana y la cooperación fiscal internacional). Actividades existentes del FMI y cómo avanzará en el futuro.

Fondo Monetario Internacional (2015d) *Declaración del Director Gerente sobre el Papel del Fondo para abordar el Cambio Climático.* Washington D.C. Disponible en: https://www.imf.org/en/Publications/Policy-Papers/Issues/2016/12/31/The-Managing-Directors-Statement-on-the-Role-of-the-Fund-in-Addressing-Climate-Change-PP4998

Contenido: Identificación de áreas donde el FMI tiene que hacer una contribución para apoyar a sus miembros a enfrentar los desafíos macroeconómicos del cambio climático, de acuerdo con las circunstancias nacionales (fijación de precios de carbono, movilización de financiamiento privado para actividades de mitigación, innovación para abordar desafíos climáticos, rol de los ministerios de finanzas en la promoción e implementación de estas políticas y uso eficiente de los ingresos, rol de los mercados financieros para ayudar a agentes económicos y gobiernos).

Fondo Monetario Internacional (2017) *Actualización sobre los Resultados en el marco de la Agenda de Desarrollo 2030.* Washington D.C. Disponible en: https://sustainabledevelopment.un.org/content/documents/15624IMF.pdf

Contenido: Balance de los avances en la implementación de los compromisos claves del FMI, analizando el contexto económico (cambios en el entorno propicio e implicaciones), y el apoyo del FMI a las políticas nacionales y frente a los problemas sistémicos.

Fondo Monetario Internacional (2019) *Revisión de la implementación de los compromisos del FMI en apoyo a la Agenda 2030 para el Desarrollo Sostenible.* FMI. Disponible en: https://sustainabledevelopment.un.org/content/documents/28338PPEA2019013.pdf

Contenido: Balance del progreso en la implementación de los compromisos de 2015, extrayendo también lecciones de la experiencia. Se habría logrado un mayor apoyo a: los esfuerzos de los países para impulsar la movilización de ingresos internos, a la política de infraestructura (IPS), al compromiso analítico y operativo en inclusión, al desarrollo de los mercados financieros domésticos, a los Estados frágiles y afectados por conflictos, a la compilación y diseminación de

datos macroeconómicos, a fortalecer la seguridad financiera para los países en desarrollo, al compromiso con los problemas del cambio climático y nuevas iniciativas.

b) VINCULACIÓN DE MANDATOS CON LOS ODS

Así, el FMI ha presentado su trabajo como bien alineado con la Agenda 2030, por su compromiso con apoyar a los países en sus esfuerzos por alcanzar los ODS en áreas relevantes para su mandato de estabilidad financiera y crecimiento económico sostenible e inclusivo:

- **Crecimiento fuerte, inclusivo y sostenible con erradicación de la pobreza:**

- **Cierre de brechas de infraestructura de manera sostenible:**

- **Equidad e inclusión de género:**

- **Políticas para abordar el cambio climático:**

- **Creación del espacio fiscal para la prestación de servicios públicos esenciales:**

- **Capacitación para fortalecer las instituciones:**

- **Medios de implementación: estabilidad económica y financiera nacional y mundial:**

- **Capacitación para fortalecer los sistemas de estadística nacional y desarrollar un marco global de indicadores de los ODS:**

c) CRÍTICAS AL DESEMPEÑO DEL FMI EN RELACIÓN CON LA AGENDA 2030

Encontramos voces críticas con las aportaciones del FMI a los ODS, como Donald (2019), que establece que pese a su compromiso formal con el ODS 10 (*Reducir las desigualdades en y entre los países),* parece que las propias recomendaciones sobre políticas del FMI y la condicionalidad de los préstamos ha sido un importante factor que contribuye precisamente a la crisis de desigualdad (como con las medidas de austeridad con elevado costo para los Derechos Humanos de los grupos más pobres y desfavorecidos, incluidas mujeres).

Además, criticaría que tampoco interviene en los desequilibrios de poder en la toma de decisiones económicas mundiales, cuando podría prevenir la "carrera a la baja" de las tasas tributarias de las empresas en lugar de abogar por su recorte, o profundizar sus acciones para prevenir los abusos fiscales transfronterizos, ignorando la posibilidad de realizar reformas fiscales progresivas y sistemáticas para centrarse en mejorar las proporciones de impuestos respecto al PIB y la eficiencia

del gasto. De este modo, considera que no abordaría la desigualdad de manera significativa al confiar en sistemas tributarios regresivos, en la flexibilización del mercado de trabajo, o en modelos económicos explotadores y extractivistas, y luego simplemente compensar a quienes pierden más con "redes de seguridad" segmentadas y focalizadas, no siendo capaces de llegar a los necesitados.

Considera que, para abordar la desigualdad, se debería apuntar no sólo hacia los que son empujados atrás, sino a aquellos que están demasiado adelante, por lo que para ella parecería que el FMI simplemente utiliza los ODS como ejercicio de relaciones públicas para justificar lo que está haciendo.

Para más información sobre críticas al enfoque del FMI sobre los ODS
Bretton Woods Project (2017) *El FMI y la igualdad de género: un compendio de críticas macroeconómicas feministas.* Gender Equality and Macroeconomics Project. Londres. Disponible en: https://www.brettonwoodsproject.org/wp-content/uploads/2017/10/The-IMF-and-Gender-Equality-A-Compendium-of-Feminist-Macroeconomic-Critiques.pdf Contenido: El FMI se presenta como moldeador clave de las reglas del juego económico mundial, y así de la realización de un entorno macroeconómico propicio para los derechos de la mujer y la igualdad de género, y pese a haber adoptado un enfoque de igualdad de género, esta actividad se encuentra en sus inicios y no ha afectado a la mayor parte del asesoramiento sobre políticas del Fondo, por lo que sus políticas no específicas de género a menudo contradicen el ODS 5. Examina algunas de las políticas macroeconómicas (política fiscal e IVA en movilización de recursos internos, la política de gasto basada en la austeridad, las políticas del mercado laboral) y sus impactos potenciales sobre los derechos de la mujer y la igualdad de género. Considera que sólo un cambio estructural radical será efectivo, y establece recomendaciones de políticas concretas.
Bürgisser, E. (2019) *El FMI y la desigualdad de género: operacionalizando el cambio.* Gender Equality and Macroeconomics Project. Bretton Woods Project. Londres. Disponible en: https://www.brettonwoodsproject.org/wp-content/uploads/2019/02/Operationalising-Change.pdf Contenido: Resumen del trabajo en materia de género del FMI desde 2013, documentando las respuestas de la sociedad civil a ese trabajo, así como los desarrollos más recientes, mostrando las nuevas orientaciones del organismo. Examina la macro criticidad del FMI para cuestiones de género, sus metodologías para medir los impactos de género del asesoramiento normativo convencional, y su enfoque sobre las alternativas de políticas. Dirección del FMI y recomendaciones concretas.
Donald, K. (2019) Insostenible? El enfoque del FMI sobre los Objetivos de Desarrollo Sostenible. Bretton Woods Project: Voces críticas sobre el Banco Mundial y el FMI. Disponible en: https://www.brettonwoodsproject.org/2019/04/unsustainable-the-imfs-approach-to-the-sustainable-development-goals/ Contenido: Cuestiona si el FMI es una ayuda un obstáculo para la consecución de los ODS, considerando que sus políticas pueden ir precisamente en contra de la reducción de la desigualdad, y que emplearía los ODS como ejercicio de relaciones públicas.
Mariotti, C, Galasson N., Daar, N. (2017) *Grandes Expectativas: ¿El FMI está convirtiendo las palabras en desigualdad?* Oxfam Intermon. Oxford. Disponible en: https://oi-files-d8-prod.s3.eu-west-2.amazonaws.com/s3fs-public/file_attachments/bp-great-expectations-imf-inequality-101017-en.pdf Contenido: Pese a que el FMI haya puesto de relieve la crisis de desigualdad (considerándolo una amenaza para el progreso y la prosperidad), y reconocido que sus programas de ajuste estructural de los últimos 40 años han contribuido a aumentar la brecha entre los ricos y pobres, continúa jugando un papel determinante en la desigualdad económica, por su influencia sobre las políticas de los gobiernos (indirectamente con su contribución al pensamiento económico y al estado de economía global y directamente por el asesoramiento a los países y la condicionalidad crediticia).

d) RECURSOS Y MATERIALES PARA EL SEGUIMIENTO DE LA AGENDA 2030 POR PARTE DEL FMI

Consiste en una valiosa fuente de información, fundamentalmente en **cuestiones macroeconómicas y financieras**, lo que se puede vincular a determinados ODS y sus metas. Publica datos de series cronológicas que se encuentran online de manera gratuita desde 2015, relativos a los préstamos del FMI, los tipos de cambio y otros indicadores económicos y financieros, así como también se encuentran disponibles manuales, guías y otros materiales sobre prácticas estadísticas.

Destacan:

Bases de datos del FMI y Páginas Web
Fondo Monetario Internacional (2020) *Objetivos de Desarrollo Sostenible.* Disponible en: https://www.imf.org/en/Topics/SDG Página web sobre los ODS dentro del FMI: enlaza con recursos y comunicaciones relacionados con los cinco pilares de los ODS: personas, prosperidad, planeta, paz y asociación.
Fondo Monetario Internacional (2020) *Data.* Disponible en: https://www.imf.org/en/Data Banco de datos del FMI: Series de datos de series cronológicas sobre los préstamos del FMI, los tipos de cambio y otros indicadores económicos y financieros.
Fondo Monetario Internacional (2020) *DataMapper.* Disponible en: https://www.imf.org/external/datamapper/NGDP_RPCH@WEO/OEMDC/ADVEC/WEOWORLD DattaMapper: Permite ver, sobre un mapa, y elaborar un gráfico de tendencia para 6 indicadores económicos, distribuyendo por países, áreas geográficas o grupos de países: Economías Avanzadas (Zona Euro, G7, otras economías avanzadas), Unión Europea, Mercados emergentes y Economías en Desarrollo (Asia Emergente y en Desarrollo y ASEAN-5, Europa Emergente y en Desarrollo, (América Latina y el Caribe, Oriente Medio y Asia Central, África Subsahariana).
Fondo Monetario Internacional (2020) *Datasets* Disponible en: https://www.imf.org/external/datamapper/datasets Datasets: Selección de indicadores económicos clave de 11 conjuntos de datos para diferentes países, regiones o grupos analíticos y series temporales: Perspectivas de la Economía Mundial (WEO), Monitoreo Fiscal, Perspectivas económicas regionales de África (AFRREO), Base de Datos sobre la Deuda Global, Evaluación de la Adecuación de la Reserva (ARA), Presupuestos de Género e Índices de Igualdad de Género, Base de Datos sobre la Deuda Pública Histórica, Flujos de Capital en las Economías de Desarrollo, Diversificación y Calidad en las Exportaciones, Índice de Apertura al Capital, y Finanzas Públicas en la Historia Moderna).
Fondo Monetario Internacional (2020) *Rastreador de Políticas.* Disponible en: https://www.imf.org/en/Topics/imf-and-covid19/Policy-Responses-to-COVID-19 Rastreador de Políticas: Actualización semanal de respuestas económicas clave que los gobiernos de 196 economías disponen para limitar el impacto humano y económico de la COVID-19 - política fiscal, monetaria y macrofinanciera, y de tipo de cambio y balanza de pagos de cada economía.

Al margen de estas bases de datos y páginas web, de carácter más genérico, encontramos un Informe de especial utilidad por sus estimaciones sobre el gasto anual que sería necesario para alcanzar los Objetivos de Desarrollo Sostenible, los retos que señala y las conclusiones a las que llega son las siguientes:

Gaspar, V.; Amaglobeli, D.; García-Escribano, M.; Prady, D. y Soto, M. (2019) Política Fiscal y Desarrollo: Inversión Humana, Social y Física para los ODS. Fondo Monetario Internacional. SDN/19/03. Disponible en: *https://www.imf.org/en/Publications/Staff-Discussion-Notes/Issues/2019/01/18/Fiscal-Policy-and-Development-Human-Social-and-Physical-Investments-for-the-SDGs-46444*	
Resumen sobre el recurso	Este informe considera la inversión en capital humano, social y físico como el núcleo del crecimiento sostenible e inclusivo, y estima el gasto anual que sería necesario para el progreso de ODS en estas áreas: un gasto adicional de medio billón de dólares para los países de bajo ingreso (una media del 15% de su PIB), y 2,1 billones para las economías de mercado emergente (una media el 4% del PIB). Considera que los países deben lograr los ODS movilizando recursos internos, y especialmente a través de reformas fomentar un crecimiento sostenible e inclusivo que a su vez genere los ingresos fiscales necesarios, fortaleciendo la gestión macroeconómica, combatiendo la corrupción, mejorando la gobernanza, fortaleciendo la transparencia y la rendición de cuentas, y promoviendo un ambiente para los negocios. Se debe gastar más o mejor, y podrían ahorrar, tanto mediante esfuerzos de eficiencia, como mediante reformas fiscales.
Recursos que contiene	• **Estimaciones de gasto necesarias**: creación de condiciones para el crecimiento económico; impulsar los ingresos fiscales; mejorar la eficiencia del gasto y otras opciones de financiamiento. • **Retos tras los recursos**: necesidad de fuerte implicación nacional; crear un entorno propicio para las inversiones; la gestión de flujos de entrada potencialmente grandes; necesidad de un marco de gobernanza sólido. • **Conclusiones y opciones para las políticas**: necesidad de recursos considerables para cumplir con la Agenda 2030; desafío en la financiación de los ODS (sobre todo para países de bajos ingresos); necesidad de implicación de los países; importancia de la recaudación de ingresos para el desarrollo; necesidad de gastar más y mejor; necesidad de contribuciones del sector privado, asistencia oficial para el desarrollo, filántropos e instituciones financieras internacionales; necesidad de desarrollar un consenso político y de la sociedad civil, mejorar la capacidad del Estado y promover la buena gobernanza. • **Casos de Estudio**: Benín, Guatemala, Indonesia, Ruanda y Vietnam**.**
Sobre los datos	Los datos del estudio de 2019, proceden de cálculos realizados por el Equipo del FMI, a partir de la base de datos del FMI y otras instituciones como NNUU o BM.
Área geográfica	Los cálculos de este informe se aplicarían a 155 países, 49 de ellos en desarrollo, con bajos ingresos; 72 economías de mercados emergentes, y 34 economías avanzadas, por lo que busca ser de alcance global. Además, contiene el estudio de caso de Benín, Guatemala, Indonesia, Ruanda y Vietnam.
Periodicidad	Este informe tan sólo ha sido publicado en esta ocasión, por lo que no cuenta con ediciones previas y por el momento se desconoce si será actualizado.

GRUPO BANCO MUNDIAL (GBM)

El Grupo Banco Mundial (BM), es un conjunto de cinco instituciones (Banco Internacional de Reconstrucción y Fomento – BIRF –, Asociación Internacional de Fomento – AIF –, Corporación Financiera Internacional – IFC –, Organismo Multilateral de Garantía de Inversiones – MIGA –, y Centro Internacional de Arreglo de Diferencias Relativas a Inversiones – CIADI –), conformado por 189 países miembros, cuyos objetivos fundamentales serían reducir la pobreza, aumentar la prosperidad compartida y promover el desarrollo sostenible. El BIRF (centrado en los países de ingreso mediano y pobres con capacidad crediticia) y la AIF (centrado en los países más pobres del mundo) conforman el Banco Mundial, el cual proporciona **financiamiento y asesoría sobre políticas y asistencia técnica** a los países en desarrollo. Mientras, IFC, MIGRA y CIADI se concentran en el fortalecimiento del sector privado en los países en desarrollo, mediante el **financiamiento, asistencia técnica, seguros contra riesgos políticos y mecanismos de solución de diferencias**. Sus recursos proceden principalmente de tres fuentes: intereses y deudas de préstamos anteriores a los países beneficiarios, de sus países miembros, o de la financiación en mercados financieros internacionales (Banco Mundial, 2020).

a) COMPROMISO DEL BM CON LA AGENDA 2030 Y LOS OBJETIVOS DE DESARROLLO SOSTENIBLE

El Grupo Banco Mundial tiene dos objetivos fundamentales que se encuentran alineados con los Objetivos de Desarrollo Sostenible (formulados con una fuerte participación del BM): **poner fin a la pobreza extrema e impulsar la prosperidad compartida** en todos los países, y hacerlo asegurando un futuro sostenible del planeta y sus recursos, promoviendo la inclusión social y limitando las cargas económicas que heredarán las generaciones futuras.

Las metas del Grupo Banco Mundial se articulan en términos de ingresos y consumo, proporcionando medidas de progreso simples y transparentes. Parten de un **enfoque basado en el país** (realizando un diagnóstico de los desafíos de desarrollo específicos del país, las prioridades de desarrollo propias del país y la ventaja comparativa del GBM) y de una relación duradera y continua, basada en la confianza con los socios, para ofrecer soluciones personalizadas para cada país, alineadas éstas con sus prioridades nacionales (Banco Mundial, 2015).

Sus prioridades principales en el trabajo con los países en desarrollo serían: **acelerar el crecimiento sostenible e inclusivo, invertir en capital humano y fortalecer la resiliencia.** Para ello, proporciona préstamos, garantías, productos de gestión de riesgo, emite bonos en los mercados internacionales y servicios de asesoramiento a países (mostrando apoyo a las políticas dirigidas y asumidas por los países para alcanzar los ODS). Considera, pues, que los ODS tan sólo se podrán alcanzar con la colaboración de todos los socios, incluidos los países, otras instituciones, la sociedad civil y el sector privado.

Busca unir a la comunidad internacional aprovechando sus ventajas comparativas (alcance global, presencia en el país y compromiso con todo el espectro del desarrollo) y su aceptación a nivel nacional (IBRD, 2020).

El Banco Mundial (2015) concretó cuál sería su compromiso:

- **Asegurar la financiación para el Desarrollo:** aprovechando el financiamiento concesional y no concesional, ayudar a movilizar recursos públicos domésticos (recolectando más y gastando

mejor, fortaleciendo el sistema impositivo e intensificando la persecución de los flujos financieros ilícitos), ayudar a aglutinar el capital privado.

- **Ayudando a ofrecer soluciones de desarrollo integradas:** personalizar soluciones específicas para los desafíos complejos y multifacéticos de cada país; apoyar la implementación y fortalecimiento institucional. Requiere perspectiva de género y un marco fiduciario y de salvaguardias sólido, con una acción regional coordinada, para afrontar los retos y oportunidades transfronterizos.
- **Trabajar con otros:** convocar a diversos actores para resolver problemas locales, conectar socios entre países para abordar iniciativas regionales y catalizar acciones en agendas globales y bienes públicos globales, colaboración en iniciativas globales (con un modelo basado en el país, empleando la base de conocimientos mundial y el poder de convocatoria, asesorando para reunir y administrar fondos para iniciativas globales).
- **Complementar los compromisos centrales de los países con esfuerzos globales en algunos desafíos críticos:** permitir la transición de la crisis y la fragilidad al desarrollo, apostar por la prevención de crisis y las respuestas rápidas y múltiples (movilizando financiamiento en diferentes formas con conocimiento, inversión y servicio de convocatoria y sistemas de respuesta), establecer líneas de financiación contingentes, y proveer de una plataforma de apoyo internacional coordinado en países frágiles y afectados por conflictos.
- **Aumentar las inversiones en infraestructura en el mundo en desarrollo:** promocionar una estructura resiliente y sostenible medioambientalmente, apoyar una mejor gestión de la inversión pública y apoyar esfuerzos para incorporar nuevas fuentes privadas de financiación.
- **Combatir el cambio climático:** construcción de ciudades con bajas emisiones de carbono y resilientes al clima, avanzar en la agricultura climáticamente inteligente y la crianza de los bosques y paisajes, acelerar la eficiencia energética y la inversión en energías renovables (incluida la hidroeléctrica y solar), apoyar el trabajo para acabar con los subsidios a los combustibles fósiles, desarrollar precios del carbono para obtener precios adecuados para las emisiones, introducir y armonizar métricas e indicadores, y financiar la acción climática.
- **Catalizar una "revolución de datos de desarrollo":** inversión en datos para paliar las brechas de datos existentes, mejorar la base para las políticas y permitir la revisión y seguimiento.

Así, el Grupo del Banco Mundial ha asumido varios compromisos relacionados con la Agenda 2030, entre otros: el acuerdo en Addis Abeba en 2015 para un gasto colectivo de 400 mil millones de dólares para el desarrollo entre 2016-2018, y medidas para promover la movilización de recursos internos; el compromiso dado en las Reuniones Anuales de Lima para realizar las Encuestas de Presupuestos Familiares en los 78 países más pobres, el cumplimiento de las conversaciones del Acuerdo de París, prestando atención a la financiación climática… Actualmente, ha financiado una cartera de más de 12.000 proyectos de desarrollo, clasificados por país, sector o tema (Banco Mundial, 2020).

Para más información sobre los compromisos que ha expresado el Banco Mundial en relación con la Agenda 2030 y la evaluación que ha realizado sobre los mismos:

Grupo Banco Mundial, (2015) *El apoyo del Grupo Banco Mundial a la Agenda 2030 para el Desarrollo Sostenible.* Encuentro del Comité de Desarrollo. Comité Mixto Ministerial de las Juntas de Gobernadores del Banco y el Fondo para la Transferencia de Recursos Reales a los Países en Desarrollo. DC 2015-0009. Disponible en: http://pubdocs.worldbank.org/en/648761485963736748/DC2015-0009-E-AgendaforSD.pdf

Contenido: Muestra los compromisos del GBM en la elaboración de una agenda transformadora para cambiar el contexto global, pormenorizando los compromisos y apoyos a la Agenda 2030 (asegurar la financiación para el Desarrollo, ayudar a ofrecer soluciones de desarrollo integradas, trabajar con otros, complementar los compromisos centrales de los países con esfuerzos globales en algunos desafíos críticos, aumentar las inversiones en infraestructura en el mundo en desarrollo, combatir el cambio climático, y catalizar una "revolución de datos de desarrollo").

Banco Mundial (2020), *Informe anual 2020*, Washington, DC, Banco Mundial. DOI 10.1596/978-1-4648- 1623-9. Disponible en: https://www.bancomundial.org/es/about/annual-report/supporting-clients?dropid=intro

Contenido: Informe sobre las actividades realizadas entre el 1 de julio de 2019 y el 30 de junio de 2020. Respuesta del BM a la pandemia de COVID-19, las perspectivas regionales; el empleo de la experiencia y datos para lograr buenos resultados nacionales; la promoción de los conocimientos, investigación y datos al servicio del desarrollo; el respaldo al desarrollo de los países a través de los mercados de capital; la creación de alianzas para reforzar el impacto en términos de desarrollo, la mejora de las operaciones para obtener los resultados más adecuados, y la rendición de cuentas.

Banco Mundial (2019) *Los bonos del Banco Mundial para el Desarrollo Sostenible: Informe de Impacto 2019.* Disponible en: http://pubdocs.worldbank.org/en/138051589440217749/World-Bank-Sustainable-Development-Bond-Impact-Report-2019.pdf

Contenido: Explicación de cómo los ingresos de los bonos del Banco Mundial apoyan el Desarrollo Sostenible y los Objetivos de Desarrollo Sostenible, describiendo de manera general la emisión del Banco Mundial y proporcionando información detallada sobre los procesos operativos y salvaguardas y alineación con los marcos del mercado.

Banco Mundial (2015) *De miles de millones a billones: contribución de los Bancos Multilaterales de Desarrollo al financiamiento para el desarrollo.* Disponible en: http://pubdocs.worldbank.org/en/883731485963739623/from-billions-to-Trillions-MDB-contributions-to-financing-for-development.pdf

Contenido: Necesidad de movilizar los miles de millones de la AOD en fuentes de recursos disponibles para atraer y movilizar billones en inversiones de todo tipo: públicas y privadas, nacionales y mundiales, en capital y capacidades, usando lo mejor posible cada dólar y aumentando los recursos públicos disponibles, así como la financiación e inversión del sector privado. Los BMD y el FMI como motores del financiamiento, innovación para incrementar los recursos disponibles, ayudar a los países a maximizar los recursos y a desarrollar entornos políticos para atraer y gestionar mayores flujos de financiamiento, aumentar el trabajo con el sector privado actuando como intermediarios e inversionistas y conduciendo las finanzas del sector privado al desarrollo.

Asociación del Grupo Banco Mundial para los Objetivos de Desarrollo Sostenibles, (2019) *Portfolio de Proyectos.* Disponible en: http://documents1.worldbank.org/curated/en/473271572352240984/pdf/World-Bank-Partnership-Fund-for-the-Sustainable-Development-Goals-Project-Portfolio.pdf

Contenido: Últimos proyectos llevados a cabo por la Fundación, equipos y una descripción.

b) VINCULACIÓN DE MANDATOS CON LOS ODS

Como hemos dicho, los ODS son coherentes con los objetivos fundamentales del GBM de acabar con la pobreza y construir una prosperidad compartida de manera sostenible. Podríamos señalar el ODS 1 como el principal de la organización, pero aparecen alineados con los 17 objetivos, realizando contribuciones variadas, bien sea mediante el fortalecimiento de la capacidad estadística para su seguimiento, la realización de informes para aumentar la información disponible, la financiación de proyectos concretos que focalicen en cada uno de los ODS…

c) CRÍTICAS AL DESEMPEÑO DEL BANCO MUNDIAL EN RELACIÓN CON LA AGENDA 2030

Al igual que al Fondo Monetario Internacional, al Banco Mundial se le achacan **desequilibrios de poder político** en sus estructuras de gobierno, con una subrepresentación estructural de los países pobres (la sociedad civil ha exigido el voto por doble mayoría, tanto de accionistas como de Estados miembros). Por otro lado, sus **condiciones de política económica,** que promueven adjuntas o "recomendadas" como parte de los préstamos, proyectos, asistencia técnica o supervisión financiera, socavan la soberanía y capacidad de toma de decisiones o estrategias nacionales de desarrollo de las naciones prestatarias (el BM emite su condicionalidad a través del Financiamiento para las Políticas de Desarrollo, que requiere adoptar las "acciones previas").

A ésto se suman los efectos de sus investigaciones, publicaciones y asesoramiento sobre políticas y capacitación, que pueden **provocar reacciones importantes** por parte del mercado, limitando a los países las opciones de financiación, así como hegemonizar su visión sobre las "mejores prácticas" y que sea asumida por académicos, profesionales del desarrollo y ministros de finanzas.

Otra crítica se dirigiría a la **convivencia política de importantes accionistas** en su toma de decisiones y elección de intervenciones, dando un papel más reducido al Estado, que se centraría en generar un entorno más propicio que permitiese llevar a cabo al sector privado sus objetivos. También destaca la poca **capacidad para aprender de errores del pasado,** y es que, aunque el BM tenga un Grupo de Evaluación Independiente (IEG), no ha implementado gran parte de sus recomendaciones, que ha señalado que los incentivos del personal no están alineados con sus dos objetivos, y su enfoque de producción de conocimiento es insular y autorreferencial.

Por último, existe **impunidad por los daños causados,** sin ofrecer mecanismos de reparación suficientes, y las inversiones en bancos comerciales y fondos activos no pueden ser adecuadamente monitoreadas, socavando la rendición de cuentas (Bretton Woods Project, 2019).

Otras corrientes señalan que el contenido de las políticas, programas y proyectos del Banco Mundial ha ido **en contra de los derechos humanos**. Así, sus **prescripciones de política económica,** por lo general, recetan medidas de consolidación fiscal (o austeridad), sin abordar las causas fundamentales de las dificultades de la balanza de pagos del gobierno. Otro problema sería que los proyectos financiados por el BM pueden constituir **violaciones directas y graves** de las normas internacionales

de derechos humanos (habitualmente implican desalojos masivos y el desplazamiento forzoso). Se ha demostrado que el CFI ha invertido en impuestas que evaden impuestos, y el propio BM ha reconocido que sus proyectos pueden crear un entorno que fomente la violencia de género (pese a que haya lanzado su Marco Ambiental y Social, éste no se aplica a su Financiación para el Desarrollo). Además, no existe evidencia clara de que contribuya al bienestar global y cumplimiento de los derechos humanos, y la eficacia de sus prescripciones políticas se ponen en tela de juicio (Bretton Woods Project, 2019).

Respecto al medioambiente, el Banco Mundial ha basado **su modelo de desarrollo en el crecimiento insostenible**, y a pesar de los recientes compromisos climáticos, carece de un enfoque integral para alinear toda su cartera de préstamos con el Acuerdo de París, existiendo, además, algunas "acciones previas" que benefician a las industrias de combustibles fósiles y de extracción. El énfasis particular en la promoción del "infraestructura como una clase de activo" para atraer inversionistas institucionales, depende en gran medida de megaproyectos de infraestructura, que difícilmente se pueden alinear con el Acuerdo Climático de París o los Objetivos de Desarrollo Sostenible, y que muchos se basan en la construcción de una infraestructura intensiva en carbono. Además, la política de protección forestal y las débiles salvaguardias infringen los derechos de las comunidades locales (Bretton Woods Project, 2019).

De este modo, y atendiendo a estas críticas, podría parecer que, pese al compromiso normativo formal con los ODS, después con su *praxis* no respondería al espíritu universal, transformador e inclusivo de la Agenda 2030, e iría incluso en contra de la misma.

d) RECURSOS Y MATERIALES PARA EL SEGUIMIENTO DE LA AGENDA 2030 POR PARTE DEL BANCO MUNDIAL

Pese a las críticas que se puedan establecer al Banco Mundial, cabe decir que éste consiste en una valiosa fuente de información específica sobre los 17 ODS, sus indicadores y metas, que se encuentran en acceso abierto y gratuito (en línea con su idea de que la transparencia y responsabilidad son fundamentales en el proceso de desarrollo, y que para ello es fundamental compartir la información de forma libre y abierta). Los datos que ofrecen son relativos a países de todo el mundo, y cuentan con una gran variedad de temas e indicadores y con extensas recopilaciones de series de datos cronológicas, permitiendo también realizar consultas personalizadas y descargas, crear gráficos y otras visualizaciones.

Bases de datos del BM y Páginas Web
Banco Mundial (2020), *Atlas de los Objetivos de Desarrollo Sostenible 2020: Basado en los Indicadores de Desarrollo Mundial,* Washington D.C, Banco Mundial. Disponible en: https://datatopics.worldbank.org/sdgatlas/ Contenido: Mapas, cuadros e historias relacionadas con los 17 ODS. Tendencias, comparaciones y problemas de medición con los datos de los Indicadores de Desarrollo Mundial del BM.
Banco Mundial (2020) *Indicadores de Desarrollo Mundial*. Disponible en: http://datatopics.worldbank.org/world-development-indicators/ Contenido: recopilación estadística de alta calidad e internacionalmente comparable sobre el desarrollo mundial y la lucha contra la pobreza – población y desigualdad, sociedad, medioambiente, economía, Estados y mercados, vínculos globales – con 16.000 indicadores de series de tiempo para 217 economías y más de 40 grupos de países y datos que se remontan a más de 50 años.
Banco Mundial (2020) *Objetivos de Desarrollo Sostenible, Indicadores de Desarrollo Mundial*. Banco Mundial. Disponible en: http://datatopics.worldbank.org/sdgs/index.html Contenido: paneles que presentan, de modo gráfico, la evolución temporal de un indicador, permitiendo tomar como líneas de referencia las regiones, grupos de ingresos o los datos globales. Los Indicadores de Desarrollo Mundial que ayudan a monitorear los Objetivos de Desarrollo Sostenible -aunque no siempre son los indicadores oficiales- permiten comparar dos economías
Banco Mundial (2020) *Datos abiertos del Banco Mundial*. Banco Mundial. Disponible en: https://data.worldbank.org/ Contenido: Datos de series temporales, empleando datos del Banco Mundial. Permite navegar por la lista temática o usar el código del indicador. Se pueden ver las tendencias globales y nacionales, los metadatos, las fuentes detrás de los datos, opciones de descarga e indicadores relacionados.
Banco Mundial (2020) *DataBank.* Banco Mundial. Disponible en: https://databank.worldbank.org/reports.aspx?source=world-development-indicators Contenido: Base de datos de Indicadores de Desarrollo Mundial. Permite consultar y analizar datos de series temporales, y emplear herramientas de visualización para generar y descargar tablas, gráficos y mapas.
Banco Mundial, (2020) *Objetivos de Desarrollo Sostenible, Repositorio Abierto de Conocimiento*. Disponible en: https://openknowledge.worldbank.org/pages/sustainable-development-goals Contenido: Informes del Banco Mundial relacionados con cada uno de los ODS.
Banco Mundial: El Grupo Banco Mundial y la Agenda 2030. Banco Mundial. Disponible en: https://www.worldbank.org/en/programs/sdgs-2030-agenda#1 Contenido: Página web de referencia sobre la intersección entre el Banco Mundial y los ODS. Contiene noticias, publicaciones y proyectos.

Además de estas fuentes de datos, encontramos un Informe de especial utilidad por la actualización de cada objetivo en áreas clave de trabajo y la revisión de la financiación de los ODS:

World Bank Group (2019) La Agenda 2030 para el Desarrollo Sostenible y el Grupo Banco Mundial: Cerrando la brecha de financiación de los ODS. Disponible en: http://pubdocs.worldbank.org/en/259801562965232326/2030Agenda-2019-final-web.pdf	
Resumen	Dirección estratégica y apoyo del BM en la implementación de los ODS entre 2018-2019: erradicación de pobreza extrema y promoción de la prosperidad compartida mediante un crecimiento económico sostenible e inclusivo, creando empleos e impulsando la inversión privada e infraestructura, en capital humano, desarrollo infantil, habilidades para el empleo, igualdad de oportunidades en educación, salud y formación, y fomentando la resiliencia a las crisis mundiales y amenazas, con una infraestructura resiliente, inversión en preparación para el riesgo de desastres y un nexo humanitario desarrollo-paz. Actualiza cada ODS en las áreas clave de trabajo y revisa su financiación (requerirían varios billones de dólares de gasto anuales adicionales, promoviendo y desbloqueando nuevas fuentes de financiamiento).
Recursos	• **Estrategias y compromisos básicos:** transformación de la financiación del desarrollo, en consonancia con los pilares de Addis Abeba, incluyendo el reforzamiento de la movilización de recursos domésticos, potenciar la financiación privada y promocionar formas innovadoras de financiamiento. • **Análisis de cada ODS, compromiso y método de financiación:** apoyo a la movilización de recursos internos para reducir la pobreza (ODS1); fomento de la seguridad alimentaria y nutricional (ODS2); financiamiento innovador de la salud (ODS3); el capital humano (ODS4); iniciativa financiera para mujeres emprendedoras (ODS5); combinar recursos públicos y privados para cerrar brechas de financiamiento (ODS6); garantías del Banco Internacional para la Reconstrucción y el Desarrollo, créditos de la Asociación Internacional de Fomento y *Energy Sector Management Assistance Program* (ODS7); empleo, trabajo decente e inversión en los mercados de capitales (ODS8); fortalecimiento de las administraciones públicas y creación de mercados para el financiamiento de la industria, innovación e infraestructura (ODS9); vínculos sociales y abordaje de la desigualdad en el diseño de proyectos (ODS10); programa de resiliencia de las ciudades y bonos para catástrofes (ODS11); gestión de la contaminación y salud ambiental (ODS12); financiamiento para la adaptación climática y bonos verdes (ODS13); *Problue* (fondo fiduciario de donantes múltiples que apoya y cataliza el plan de acción de la "Economía Azul") (ODS14); plan de acción forestal y sistema de pago por servicios ambientales (ODS15); subventanas de la Asociación Internacional del Fomento, revisiones del gasto público y reducción de los flujos financieros ilícitos (ODS16); Fondo de asociación del Grupo del Banco Mundial para los ODS (ODS17).
Sobre los datos	Basado en los datos de los Indicadores de Desarrollo Mundial del Banco Mundial (incluyen datos que provienen de encuestas de hogares en decenas de países, la iniciativa de datos para política y el Atlas de los ODS, Informe Pobreza y Prosperidad).
Área geográfica	Datos a nivel global, focalizando en ciertas regiones en determinados momentos.

Periodicidad	Los datos del informe son presentados anualmente, pero la información de la fuente de datos se actualiza constantemente.

BANCO EUROPEO DE INVERSIONES (BEI)

El Banco Europeo de inversiones (BEI) es el organismo financiero de la Unión Europea, cuyas actividades se centran fundamentalmente en clima y medioambiente, desarrollo, innovación y capacitación, pequeñas y medianas empresas, infraestructuras y cohesión. El BEI ofrece **préstamos, garantías, inversiones de capital y servicios de asesoramiento**, proporcionando financiación a los sectores públicos y privados (apoyo a pequeñas empresas a través de la banca local, así como apoyo directo a empresas de mediana capitalización para inversiones en investigación y desarrollo).

Para ello, sus recursos provienen de las aportaciones de cada Estado miembro -según su peso económico dentro de la UE en el momento de su adhesión-, así como mediante financiación, obtenida ésta de la emisión de bonos en los mercados de capitales (Banco Europeo de Inversiones, 2020).

a) COMPROMISO DEL BANCO EUROPEO DE INVERSIONES CON LA AGENDA 2030 Y LOS OBJETIVOS DE DESARROLLO SOSTENIBLE

El Banco Europeo de Inversiones sitúa la sostenibilidad en el centro de sus actividades, y sus objetivos finales serían mejorar la vida de las personas promoviendo un crecimiento sostenible e integrador en la UE y en todo el mundo, sin comprometer la capacidad de las generaciones futuras.

Así, considera que los 17 ODS son esenciales, y se compromete a realizar los esfuerzos necesarios en la organización y sus actividades para ayudar a financiar la Agenda 2030. Apuesta por el **multilateralismo**, guiado por la política de la UE, los compromisos con el Acuerdo de París y los Objetivos de Desarrollo Sostenible de Naciones Unidas. Considera que la **financiación sostenible** va de la mano de la **asistencia y el asesoramiento técnico**, que a menudo son necesarios para que la financiación sea un éxito, proporcionando **financiación y conocimientos** especializados para proyectos de inversión sostenible, a la vez que contribuyen a **desbloquear fuentes de financiación adicionales y aconsejan a bancos intermediarios e instituciones** a la hora de implementar sus inversiones. Realizan préstamos con recursos propios y de terceros, emplean instrumentos de riesgo compartido, acciones enfocadas para responder a situaciones de emergencia, asesoría y asistencia técnica. Todos los proyectos del BEI deben ser aceptables en términos ambientales y sociales (Banco Europeo de Inversiones, 2020).

En línea con estos objetivos, el EIB: dedica al menos un 35% de sus préstamos fuera de Europa a proyectos con un componente de seguridad climática; ha participado en proyectos de infraestructura sanitaria y de saneamiento, como el Programa de Agua y Saneamiento del Lago Victoria y Santé Maroc; focaliza en ofrecer alternativas de transporte bajas en emisiones de carbono, con mayor capacidad y que mejoren la conectividad, buscando más energía renovable y eficiencia energética, reduciendo el consumo de energía y diversificando los recursos energéticos, así como mejorando la infraestructura social (sanidad, vivienda, educación, transporte, agua saneamiento y gestión de residuos sólidos, telecomunicaciones); estableció la Iniciativa de Resiliencia Económica para apoyar a los países de origen, tránsito y destino de los migrantes en el Norte de África, Oriente Medio y los Balcanes

Occidentales y a África Subsahariana con el Paquete ACP para migraciones; busca proteger los derechos de las mujeres e invertir en el emprendimiento femenino, con programas como *SheInvest* en África. Además, destaca el impulso a la inversión para los ODS, mediante los Bonos de Concienciación sobre Sostenibilidad, para aprovechar el apoyo financiero de los inversores mundiales y los mercados de capitales, primero centrados en la inversión en suministro de agua, saneamiento y protección contra las inundaciones, y ahora también en salud y educación (Banco Europeo de Inversiones, 2020).

Para más información sobre los compromisos que ha expresado el Banco Europeo de Inversiones en relación con la Agenda 2030 y la evaluación que ha realizado sobre los mismos:

Publicaciones resúmenes sobre la actividad del EIB y su contribución al desarrollo en diversos sectores, señalando las actividades y proyectos clave en el sector:

- Regiones del carbón en transición: Banco Europeo de Inversiones (2020) *Visión general de las regiones del carbón en transición, resumen 2020.* Banco Europeo de inversiones. Luxemburgo. Disponible en: https://www.eib.org/en/publications/coal-regions-in-transition-overview-2020
- Acción Climática en las ciudades: Banco Europeo de Inversiones (2020) *Acción Climática en las ciudades, resumen 2020.* Banco Europeo de inversiones. Luxemburgo. Disponible en: https://www.eib.org/en/publications/climate-action-in-cities-overview-2020
- Océanos Limpios y Energía Azul: Banco Europeo de Inversiones (2020) *Océanos Limpios y Energía Azul, resumen 2020.* Banco Europeo de inversiones. Luxemburgo. Disponible en: https://www.eib.org/en/publications/clean-oceans-and-blue-economy-overview-2020
- Economía Circular: Banco Europeo de Inversiones (2020) *Economía Circular, resumen 2020.* Banco Europeo de inversiones. Luxemburgo. Disponible en: https://www.eib.org/en/publications/circular-economy-overview-2020
- Energía: Banco Europeo de Inversiones (2020) *Energía, resumen 2020.* Banco Europeo de inversiones. Luxemburgo. Disponible en: https://www.eib.org/en/publications/energy-overview-2020
- Agricultura, bioeconomía y desarrollo rural: Banco Europeo de Inversiones (2020) *Agricultura, bioeconomía y desarrollo rural, resumen 2020.* Banco Europeo de inversiones. Luxemburgo. Disponible en: https://www.eib.org/en/publications/agriculture-bioeconomy-and-rural-development-overview-2020
- Desarrollo: Banco Europeo de Inversiones (2020) *Apoyo del BEI al desarrollo, resumen 2020.* Luxemburgo. Disponible en: https://www.eib.org/en/publications/eib-support-for-development-overview-2020
- Vivienda Social y asequible: Banco Europeo de Inversiones (2020) *Vivienda social y asequible, resumen 2020.* Banco Europeo de inversiones. Luxemburgo. Disponible en: https://www.eib.org/en/publications/social-and-affordable-housing-overview-2020
- Innovación: Banco Europeo de Inversiones (2020) *Innovación, resumen 2020.* Banco Europeo de inversiones. Luxemburgo. Disponible en: https://www.eib.org/en/publications/innovation-overview-2020
- Océanos y agua: Banco Europeo de Inversiones (2020) *Océanos y agua resumen 2020.* Banco Europeo de inversiones. Luxemburgo. Disponible en: https://www.eib.org/en/publications/oceans-and-water-overview-2020
- Transporte: Banco Europeo de Inversiones (2020) *Transporte, resumen 2020.* Banco Europeo de inversiones. Luxemburgo. Disponible en: https://www.eib.org/en/publications/transport-overview-2020
- Pequeñas y medianas empresas: Banco Europeo de Inversiones (2020) *Pequeñas y medianas empresas, resumen 2020.* Banco Europeo de inversiones. Luxemburgo. Disponible en: https://www.eib.org/en/publications/small-and-medium-enterprises-overview-2020

- Salud: Banco Europeo de Inversiones (2020) *Salud, resumen 2020.* Banco Europeo de inversiones. Luxemburgo. Disponible en: https://www.eib.org/en/publications/health-overview-2020
- Transporte sostenible: Banco Europeo de Inversiones (2020), *Transporte sostenible, resumen 2020.* Banco Europeo de inversiones. Luxemburgo. Disponible en: https://www.eib.org/en/publications/health-overview-2020

Knight, C. (2018) *Nuevos Bonos para financiar el desarrollo sostenible.* Banco Europeo de Inversiones. Disponible en: https://www.eib.org/en/stories/sustainability-awareness-bonds.htm

Contenido: Lanzamiento de los Bonos de Concienciación sobre Sostenibilidad para el financiamiento de los ODS.

b) VINCULACIÓN DE MANDATOS CON LOS ODS

El Banco Europeo de Inversiones ha presentado su trabajo como bien alineado con la Agenda 2030, señalando como objetivos los nombrados a continuación:

- **Acción climática:**

- **Infraestructura resiliente:**

- **Resiliencia económica, crecimiento y empleo:**

- **Igualdad de género:**

c) CRÍTICAS AL DESEMPEÑO DEL BEI EN RELACIÓN CON LA AGENDA 2030

Sobre el desempeño del BEI, se ha criticado su calidad y eficacia en determinadas operaciones fuera de Europa, así como su transparencia y prácticas de acceso a la información, su actitud hacia la evasión fiscal y debida diligencia en materia de derechos humanos, cuestiones a las que debería atender para que sus proyectos aporten a la reducción de la pobreza o desigualdades (Antonowicsz-Cyglicka *et al*, 2020). Estas cuestiones harían que su compatibilidad con la Agenda 2030 se viera cuestionada.

d) RECURSOS Y MATERIALES PARA EL SEGUIMIENTO DE LA AGENDA 2030 POR PARTE DEL BEI

Las fuentes de información del BEI no focalizan en la Agenda 2030, no obstante, ciertos recursos (informes, estudios, folletos, datos y encuestas dirigidos a un público general y profesional, todos gratuitos) sí podrían ser útiles para el seguimiento de ciertas metas.

Bases de datos del BEI y Páginas web
Banco Europeo de Inversiones, Publicaciones. Disponible en: https://www.eib.org/en/publications/index.htm Contenido: Informes anuales, estudios e investigaciones, libros y ensayos y estrategias.
Banco Europeo de Inversiones, Datos en abierto. Disponible en: https://www.eib.org/en/infocentre/eib-open-data.htm Contenido: Datos sobre encuestas de inversión y clima, proyectos y fondos de capital apoyados.

BANCO INTERAMERICANO DE DESARROLLO (BID)

El Grupo BID comprende un conjunto de instituciones: el Banco Interamericano de Desarrollo, la Corporación Interamericana de Inversiones (apoyo a pequeñas y medianas empresas con créditos e inversiones sin requerir garantía gubernamental) y el Fondo Multilateral de Inversiones (financia actividades para promover el sector privado, aumentar la capacidad de la fuerza laboral y fortalecer la pequeña y microempresa). Está conformado por 46 países miembros (26 prestatarios en América Latina y el Caribe, EEUU, Canadá, 16 países europeos, Israel y Japón) (BID, 2004).

Su fin principal es la **aceleración del proceso económico** individual y colectivo en la región de América Latina y el Caribe, promoviendo la **inversión de capitales públicos y privados**, estimulando la **inversión privada en proyectos y actividades** que contribuyan al **desarrollo de los Estados**, cooperando con los miembros en la **orientación de sus políticas de desarrollo**, y otorgando **asistencia técnica** para la preparación, financiación y ejecución de planes de desarrollo. Emplean para ello recursos propios, así como los que obtienen en los mercados de capitales (Díez de Velasco, 2016: 840).

a) COMPROMISO DEL BANCO INTERAMERICANO DE DESARROLLO CON LA AGENDA 2030 Y LOS OBJETIVOS DE DESARROLLO SOSTENIBLE

El Banco Interamericano de Desarrollo se ha mostrado comprometido con la Agenda 2030, buscando lograr el desarrollo de una forma sostenible y amigable con el clima, mediante el apoyo financiero (préstamos, donaciones y garantías) y técnico en América Latina y el Caribe.

Así, el BID incluye tres retos para el desarrollo (inclusión social e igualdad, productividad e innovación, e integración económica), y tres temas transversales (igualdad de género y diversidad, cambio climático y sostenibilidad ambiental, y capacidad institucional y Estado de derecho).

La estrategia institucional actual del Grupo BID estaría alineada, al menos, con uno de los ODS y todos los ODS están cubiertos por la estrategia, que reafirmaría los **dos objetivos amplios del BID: promover el crecimiento sostenible y reducir la pobreza y desigualdad** (parte central de la Agenda 2030). Para articular el trabajo en cada uno de sus países miembros prestatarios, elabora Estrategias de País conjuntas, en línea con las Estrategias Sectoriales aprobadas por el Directorio Ejecutivo (BID, 2020).

Mostraría, pues, su apoyo a la Agenda 2030 mediante lo nombrado a continuación: **optimización del Balance del BID** (acuerdos de Intercambio de Exposición con otros Bancos Multilaterales de Desarrollo para reducir el riesgo de concentración, diálogo con Calificadores de crédito y ventanas concesionales), **apoyo en la movilización de más recursos domésticos** (mejora en la recaudación tributaria y eficiencia en el gasto público) y **facilitar la movilización del financiamiento privado** (fusión de ventanillas privadas en la Corporación Interamericana de Inversiones, crear una Compañía de Gestión de Activos para canalizar inversionistas institucionales, y priorizar una visión integrada y multisectorial de los desafíos de desarrollo de la región, con mayor énfasis en la colaboración entre sectores público y privado). Mediante el financiamiento directo o catalizado, asistencia técnica y conocimiento, se ha mostrado listo para apoyar a sus países a traducir los ODS en objetivos y metas nacionales significativos y a desarrollar e implementar las políticas y proyectos necesarios para poder alcanzarlas (Zavala, 2016).

Para más información sobre los compromisos que ha expresado el BID en relación con la Agenda 2030 y la evaluación que ha realizado sobre los mismos:
Banco Interamericano de Desarrollo (2019) *Segunda Actualización de la Estrategia Institucional.* Banco Interamericano de Desarrollo. Washington. Disponible en: http://idbdocs.iadb.org/wsdocs/getdocument.aspx?docnum=EZSHARE-1350314980-470 Contenido: Establece las tres prioridades estratégicas del BID en América Latina y el Caribe (inclusión social e igualdad, productividad e innovación, integración económica regional), considerando tres cuestiones transversales (igualdad de género, inclusión y diversidad; cambio climático y sostenibilidad ambiental; y capacidad institucional e imperio de la ley); necesitando fortalecer la movilización de recursos, innovación y tecnología y las cuestiones transversales.

Banco Interamericano de Desarrollo (2020) *Informe de Sostenibilidad 2019.* Banco Interamericano de Desarrollo. Washington. Disponible en: https://publications.iadb.org/publications/spanish/document/Banco-Interamericano-de-Desarrollo-Informe-de-Sostenibilidad-2019.pdf Contenido: Informe sobre desarrollo sostenible, infraestructura económica y sus aspectos ambientales, el cambio climático, el financiamiento de mitigación del cambio climático, el desarrollo urbano sostenible y las fuentes de energía renovable. Incluye el enfoque del BID sobre la sostenibilidad, la necesidad de resiliencia en América Latina y el Caribe y las contribuciones que han realizado para incrementarla, con cifras al respecto y el enfoque de sostenibilidad corporativa.
Banco Interamericano de Desarrollo (2020) *Informe Anual, Reseña del año 2019.* Banco Interamericano de Desarrollo. Washington. Disponible en: https://publications.iadb.org/publications/spanish/document/Informe_anual_del_Banco_Interamericano_de_Desarrollo_2019_Rese%C3%B1a_del_a%C3%B1o.pdf Contenido: Operaciones del Banco (préstamos, garantías y financiamiento no reembolsable).
Banco Interamericano de Desarrollo (2020) Informe de asociación de 2019: Financiando un futuro sostenible. Banco Interamericano de Desarrollo. Washington. Disponible en: https://publications.iadb.org/publications/english/document/2019-Partnership-Report-Financing-a-Sustainable-Future.pdf Contenido: Alianzas del BID basadas en alianzas inclusivas, con una serie de principios y valores, y una visión y objetivos compartidos como herramienta para amplificar el impacto del desarrollo y generar resultados medibles en América Latina y el Caribe, redoblando el compromiso de financiar los ODS. Busca forjar nuevas alianzas, fortalecer lazos existentes, aprovechar el conocimiento y la innovación de los socios y desbloquear el capital privado para promover los ODS. Además, incluye lo que la región debe hacer para alcanzar los ODS antes de 2030, los desafíos y las oportunidades.
Banco Interamericano de Desarrollo (2020) *DEO Panorama de la Efectividad en el Desarrollo.* Banco Interamericano de Desarrollo. Washington. Disponible *en: https://publications.iadb.org/publications/spanish/document/Panorama-de-la-Efectividad-en-el-Desarrollo-DEO-2020.pdf* Contenido: Este informe evalúa el papel del BID entre 2016-2019, así como la revolución de la región desde 2016 y el panorama de Efectividad en el Desarrollo 2020.

b) VINCULACIÓN DE MANDATOS CON LOS ODS

El BID ha presentado su trabajo como bien alineado con la Agenda 2030, señalando como objetivos:

- **Inclusión Social e Igualdad:**

- **Productividad e Innovación:**

- **Integración Económica:**

- **Cambio climático y sostenibilidad ambiental:**

- **Igualdad de género y Diversidad:**

- **Capacidad institucional e imperio de la ley:**

b) CRÍTICAS AL DESEMPEÑO DEL BANCO INTERAMERICANO DE DESARROLLO EN RELACIÓN CON LA AGENDA 2030

El BID ha sido criticado de modo similar a las anteriores organizaciones multilaterales de crédito, considerando que habría fracasado en su propósito de lograr desarrollo con equidad, ya que realmente favorecería al capital financiero transnacional, y se ha interpretado como un elemento de subordinación a los países industrializados para la extracción de recursos naturales, favoreciendo ésto la concentración de riqueza en muy pocas manos.

De este modo, criticarían que el BID financia la desigualdad, ahondando en la diferencia entre países ricos y pobres (prestatarios y no prestatarios), ya que los segundos tienen que hacer siempre mayores esfuerzos por cubrir las tasas de interés de los créditos (denominado *spread,* mayor según el "riesgo país") y establecer políticas públicas de corte neoliberal - sobre todo aquellos orientados a proyectos de infraestructura, para favorecer el clima de los inversionistas –, que acaban por aumentar la desigualdad. Así, se ha señalado que parece más bien un banco internacional de préstamos (donde los países participan brindado apoyo financiero, en forma de capital integrado o suscripciones de capital, y se benefician de los procesos de adquisiciones y contrataciones, por lo que provienen de otras regiones y obtienen réditos por participar como accionistas, a lo que se suma que Estados Unidos posee un peso decisivo en la estructura y en las decisiones), más que una institución interamericana de fomento al desarrollo (Bolívar, 2009).

Atendiendo a estas críticas, y pese al compromiso formal con los ODS, podría parecer que el BID no respondería al espíritu universal, transformador e inclusivo de la Agenda 2030, e iría incluso en su contra.

Para más información sobre críticas al enfoque del BID sobre los ODS
Equipo Pueblo (2009) *Desmitificación del desarrollo en las políticas del Banco Interamericano de Desarrollo.* Cooperación y Financiación para el Desarrollo. Disponible en: https://cronicon.net/paginas/bid/Nota9.pdf Contenido: Estudio sobre la incompatibilidad conceptual impuesta por las instituciones y construcciones sociales sobre el desarrollo de los pueblos que reciben "los beneficios" de los préstamos del BID a través de programas de desarrollo. Pretende enmarcar, de manera teórica, histórica y política, una comparación sobre las concepciones y respuestas que han generado algunos de los pobladores de Zaragoza y Veracruz sobre el desarrollo, y las políticas y programas de desarrollo que el Gobierno mexicano instrumenta bajo las líneas de préstamos del BID.
Cronicon (2009) BID 50 Cincuenta Años financiando la Desigualdad. Disponible en: https://cronicon.net/paginas/bid/inicio.htm Contenido: Compendio de entrevistas, artículos y opiniones críticas acerca del BID en su 50 aniversario, criticando su rol como promotor de la desigualdad.
Poli, F. (2020) *El papel de los bancos regionales de desarrollo en América Latina en el mundo post COVID-19.* Real Instituto ElCano. Disponible en: http://www.realinstitutoelcano.org/wps/portal/rielcano_es/contenido?WCM_GLOBAL_CONTEXT=/elcano/elcano_es/zonas_es/ari126-2020-poli-papel-de-bancos-regionales-de-desarrollo-en-america-latina-en-mundo-post-covid-19 Contenido: Necesidad de reformas dentro del BID (actuar como banco de desarrollo y no de lucha contra la pobreza; trabajar desde la oferta en vez de atender las demandas; plantear estrategias diferenciadas a los diferentes grupos de países, priorizando temáticas que atiendan a la heterogeneidad regional; atender a cuestiones comunes utilizando la condición de mecanismo de acción colectiva; lograr mayor eficiencia en *delivery* y la estructuración de operaciones; afianzarse

como banco de conocimiento; alinear el *BID Invest* con las prioridades nacionales de cada país, e incrementar la capacidad prestable de la ventanilla soberana).

c) RECURSOS Y MATERIALES PARA EL SEGUIMIENTO DE LA AGENDA 2030 POR PARTE DEL BANCO INTERAMERICANO DE DESARROLLO

Consiste en una valiosa fuente de información sobre cuestiones macroeconómicas y financieras, socioeconómicas y de gobernanza para la región de América Latina y el Caribe, lo que se puede vincular a determinados ODS y sus metas. El BID ha mostrado su compromiso por maximizar el acceso a la información que genera, con el propósito de realizar un ejercicio de transparencia, así como de compartir información valiosa para la elaboración de políticas públicas. Destacan pues, importantes bases de datos, así como ciertos informes:

Bases de datos del BID y Páginas Web
Banco Interamericano de Desarrollo, *Abierto al Público. Conocimiento Abierto. ODS Agenda 2030* Disponible en: *https://blogs.iadb.org/conocimiento-abierto/es/tag/ods-agenda-2030/* Contenido: Blog del BID con artículos de autores externos sobre los ODS.
Banco Interamericano de Desarrollo, *Números para el Desarrollo.* Disponible en: https://data.iadb.org/NumbersForDevelopment/NumbersForDevelopment Contenido: Portal de datos abiertos que muestra indicadores socioeconómicos para la región de América Latina y el Caribe. Permite visualizar ciertos datos de modo interactivo y animado: ● Agromonitor: Seguimiento de políticas agrícolas, evaluación y medición de la composición del apoyo a la agricultura. Dispobile en: https://agrimonitor.iadb.org/en ● INTrade (Sistema de Información sobre Integración y Comercio): datos sobre acuerdos comerciales, estadísticas detalladas de importaciones y exportaciones e indicadores que miden la estructura y desempeño del comercio: https://www.intradebid.org/site/?language=es ● Latin Macro Watch: 500 indicadores sobre macroeconomía, cuestiones sociales, comercio, flujos de capital, mercados y gobernanza. Disponible en: https://www.iadb.org/en/research-and-data/latin-macro-watch ● Public Managment: indicadores de gestión pública, basados en metodologías desarrolladas por el BID sobre el desempeño de Gestión para Resultados de Desarrollo (GpRD) y Servicio Civil en la región. Disponible en: https://www.iadb.org/en/sector/reform-modernization-state/overview ● Social Pulse: Indicadores clave sobre las condiciones de vida de la población de la región de acuerdo al ciclo de vida (1996-2016). Disponible en: https://publications.iadb.org/es/publicacion/14061/pulso-social-anexo-estadistico-2017 ● Base de Datos sobre los Mercados Laborales y Sistema de Información de Seguridad Social (SIMS): mayor fuente de información sobre trabajos y pensiones de la región. Disponible en: https://data.iadb.org/DataCatalog/Dataset#DataCatalogID=v2c9-36h7 ● Sociómetro: base de datos sobre indicadores sociales y condiciones socioeconómicas. Disponible en: https://www.iadb.org/es/investigacion-y-datos//acceso-a-los-microdatos%2C7572.html
Banco Interamericano de Desarrollo, *Base de Datos.* Disponible en: https://data.iadb.org/ Contenido: Permite consultar la información disponible para los países de la región ALC (Argentina, Bahamas, Barbados, Belize, Bolivia, Brasil, Chile, Colombia, Costa Rica, República Dominica, Ecuador, El Salvador, Guatemala, Guayana, Haití, Honduras, Jamaica, México, Nicaragua, Panamá,

Paraguay, Perú, Suriname, Trinidad y Tobago, Uruguay y Venezuela) e Indicadores relativos a diversos temas (Agricultura, Gestión de Riesgo de Desastre, Economía, Finanzas, Integración Global, Infraestructura, Panorámica Social y Gestión Pública). También recoge fuentes de datos especializadas (https://data.iadb.org/DataCatalog/Dataset)
Banco Interamericano de Desarrollo, Instituto para la Integración de América Latina y el Caribe: Posee enorme variedad de herramientas (además de INtade, ya mencionado previamente, para el análisis de los procesos de integración y comercio. Disponible en: https://www.iadb.org/es/intal/home ● COSIPLAN-IIRSA (Sistema de Información de Proyectos): datos oficiales sobre los proyectos de integración de COSIPLAN y la Agenda de Proyectos Prioritarios de Integración. ● CONEXIÓN INTAL: Artículos de análisis y reportajes de expertos internacionales sobre la agenda de comercio e integración económica y digital de la región.
Duryea, S. y Robles, M. (2017) *Legado Familiar ¿Rompemos el Molde o repetimos patrones?* Banco Interamericano de Desarrollo. Washington. Disponible en: https://publications.iadb.org/publications/spanish/document/Pulso-social-en-Am%C3%A9rica-Latina-y-el-Caribe-2017-Legado-familiar-%C2%BFrompemos-el-molde-o-repetimos-patrones.pdf Contenido: Tendencias en indicadores sociales clave en el ciclo de vida de América Latina y el Caribe. Busca brindar información útil para consolidar los logros sociales y evitar retrocesos en los próximos años. Analiza la repetición de comportamientos y resultados entre padres e hijos (persistencia intergeneracional en la educación, violencia doméstica, rol de la universidad en la movilidad de los ingresos).
Nuguer, V., Powell, A. (2020) *Políticas para luchar contra la Pandemia: Informe Macroeconómico sobre América Latina y el Caribe 2020.* Banco Interamericano de Desarrollo. Disponible en: https://publications.iadb.org/publications/spanish/document/Informe_macroecon%C3%B3mico_de_Am%C3%A9rica_Latina_y_el_Caribe_2020_Pol%C3%ADticas_para_combatir_la_pandemia.pdf Contenido: La COVID-19 en América Latina y el Caribe: cómo mitigar la crisis mediante la política monetaria, aprovechamiento de los sistemas financieros y política fiscal.

Vale la pena detenerse en uno de los informes producidos por el BID, debido al análisis que realiza sobre los desafíos y oportunidades de la región para alcanzar los ODS antes del 2030:

Banco Interamericano de Desarrollo (2020) Informe de asociación de 2019: financiando un futuro sostenible. Banco Interamericano de Desarrollo. Washington. Disponible en: https://publications.iadb.org/publications/english/document/2019-Partnership-Report-Financing-a-Sustainable-Future.pdf	
Resumen	Alianzas del BID basadas en alianzas inclusivas y en principios y valores, con una visión y objetivos compartidos como herramienta para amplificar el impacto del desarrollo y generar resultados medibles en América Latina y el Caribe, redoblando el compromiso de financiar los ODS. Busca forjar nuevas alianzas, fortalecer lazos existentes, aprovechar el conocimiento y la innovación de los socios, y desbloquear el capital privado para promover los ODS. Además, incluye lo que la región debe hacer para alcanzar los ODS antes de 2030, con los desafíos y las oportunidades existentes.
Recursos	Los retos, desafíos y oportunidades para ALC para alcanzar los ODS serían: ● **Brecha del financiamiento en ALC:** serían precisos 650 mil millones adicionales para el cumplimiento de los ODS, pero el financiamiento para el desarrollo representa apenas el 10% de eso (los recursos públicos son insuficientes).

	• **Aprovechar el conocimiento como capital para la implementación de los ODS:** medio para mejorar las intervenciones y democratizar el acceso a la información. • **Aumentar los esfuerzos para preparar a ALC para la Era Digital:** la región sigue rezagada respecto a la OCDE en la transformación de los modelos comerciales, la democratización del acceso a la tecnología, la garantía de que los ciudadanos tengan habilidades para capitalizar las oportunidades laborales digitales, y el aprovechamiento del poder de la tecnología. • **Inclusión transfronteriza:** los flujos migratorios de Venezuela, Haití, Nicaragua y el Triángulo Norte se han acelerado, lo que es un desafío para la presentación de servicios públicos, la reducción de la pobreza y la inclusión social. • **Continuación de la transversalización del género y el clima:** generan beneficios en todos los sectores: la paridad de género en la fuerza laboral puede aumentar el PIB más del 30%; proteger el clima puede generar seguridad alimentaria mundial, desbloquear oportunidades de inversión en energía limpia, acabar con la pobreza y mejorar la vida de las personas y la inclusión social. • **Infraestructura:** la brecha de inversión en infraestructura de la región es del 2,5% del PIB, y esta subinversión podría conducir a la pérdida de más de 900 mil millones de dólares en crecimiento perdido la próxima década. • **Progreso social:** las transformaciones del s. XXI han generado avances en el sector social, pero los desafíos persistentes en género y diversidad impiden que la región sea verdaderamente equitativa e inclusiva. Las brechas limitan la capacidad de contratación para las empresas, y el desempleo juvenil afecta a la región como un importante desafío para el desarrollo.
Sobre los datos	No especifica la fuente de los datos que emplea a lo largo del informe, se puede presuponer que se basa en cálculos del propio BID.
Área geográfica	Este informe se centra en la región de América Latina y el Caribe.
Periodicidad	Es un informe que se elabora anualmente.

BANCO AFRICANO DE DESARROLLO

El Grupo de Banco Africano de Desarrollo está conformado por tres instituciones: el Banco Africano de Desarrollo (BAfD, otorga préstamos en condiciones más favorables que las del mercado a países de renta media solvente, y concede créditos, garantías e invierte capital de entidades del sector privado), el Fondo Africano de Desarrollo (FAfD, destina donaciones y préstamos concesionales a países de renta baja), y el Fondo Especial de Nigeria (complementa la financiación de proyecto en los países africanos de renta baja, nutrido por las aportaciones de Nigeria). Está compuesto por 80 miembros, 54 regionales y 26 no regionales (Tesoro Público, 2020).

Sus objetivos son **"contribuir al desarrollo económico y social de los Estados miembros, individual y colectivamente**", mediante proyectos de interés para varios países (en campos como economía y comercio exterior), financiados por el propio banco; favorecer las inversiones de capitales públicos y

privados en África, y prestar la asistencia técnica para el estudio, preparación, financiamiento y ejecución de los proyectos y programas para el desarrollo (Díez de Velasco, 2016). Sus fondos proceden de las cuotas de sus miembros, de la financiación de los mercados internacionales de capitales y de los beneficios obtenidos en sus operaciones (de préstamos y colocaciones en los mercados de capitales) (Tesoro Público, 2020).

a) COMPROMISO DEL BAfD CON LA AGENDA 2030 Y LOS OBJETIVOS DE DESARROLLO SOSTENIBLE

El BAfD ha mostrado su compromiso con la Agenda 2030, alineando su Estrategia Decenal para el período 2013-2022 en el Centro de la Transformación de África, cuyos objetivos fundamentales eran el logro del crecimiento inclusivo y la transición al crecimiento verde. Así, las cinco prioridades operativas para transformar África serían: d**esarrollo de infraestructura, integración económica regional, desarrollo del sector privado, gobernanza y rendición de cuentas y habilidades y tecnología.** Destacarían, además, tres áreas de especial énfasis: **género, Estados frágiles y agricultura y seguridad alimentaria** (Banco Africano de Desarrollo, 2020).

En esta línea, el presidente del BAfD Akinwumi Adesina comunicaría en su discurso inaugural de 2015 una nueva agenda, basándose en esta estrategia previa, señalando los High 5 para 2025 y los cinco objetivos prioritarios para el desarrollo de la institución para África: **iluminar y potenciar, alimentar, industrializar, integrar y mejorar la calidad de vida de los habitantes**. Estas áreas de enfoque resultarían esenciales para transformar la vida de los africanos, y serían coherentes con los Objetivos de Desarrollo Sostenible, y con los compromisos globales asumidos sobre cambio climático. También estas cinco prioridades se han destacado como prioridades críticas en la Agenda 2063 para África, desarrollada junto a la Unión Africana (Banco Africano de Desarrollo, 2020).

Para lograr estos objetivos, sus principales funciones serían: **movilizar y asignar recursos para la inversión,** buscando formas nuevas y creativas de movilizar recursos para apoyar la transformación de África, promocionando la inversión pública en proyectos y programas que puedan contribuir al desarrollo, así como proporcionar **asesoramiento sobre políticas y asistencia técnica** para apoyar los esfuerzos de desarrollo. Sus recursos propios los destina a la **financiación de proyectos, programas y estudios** (en las áreas de agricultura, salud, educación, servicios públicos, transporte y telecomunicaciones) así como a **realizar préstamos para ajustes estructurales y reformas basadas en políticas**. Entre sus actividades, también se encuentran otras iniciativas, como la Nueva Alianza para el Desarrollo de África (NDAP), así como otros vinculados con el agua, el saneamiento y el VIH/SIDA. También es relevante su participación en **iniciativas de reducción de la deuda**, en el Marco de la Iniciativa para Países Pobres Altamente Endeudados.

Para más información los compromisos que ha expresado el Banco Africano de Desarrollo en relación con la Agenda 2030 y la evaluación que ha realizado sobre los mismos:
Banco Africano de Desarrollo (2020) *Los High 5s: Un cambio de juego en el discurso del desarrollo de África.* Grupo Banco Africano de Desarrollo. Disponible en: https://www.afdb.org/en/high5s Contenido: Relata los objetivos gemelos del BAfD en la Estrategia Decenal 2013-2022, así como las áreas prioritarias de los High 5, los puntos en los que conectan y cómo se relacionan con los ODS. Cada una de las áreas prioritarias de los High 5 posee su propia página: ● Alimentar África: Banco Africano de Desarrollo (2020) *Alimentar África.* Grupo Banco Africano de Desarrollo. Disponible en: https://www.afdb.org/en/the-high-5/feed-africa

- Mejorar la calidad de vida de la gente de África: Banco Africano de Desarrollo (2020) *Mejorar la calidad de vida de la gente de África.* Grupo Banco Africano de Desarrollo. Disponible en: https://www.afdb.org/en/the-high-5/improve-the-quality-of-life-for-the-people-of-africa
- Industrializar África: Banco Africano de Desarrollo (2020) *Industrializar África.* Grupo Banco Africano de Desarrollo. Disponible en: https://www.afdb.org/en/the-high-5/industrialize-africa
- Integrar África: Banco Africano de Desarrollo (2020) *Integrar África.* Grupo Banco Africano de Desarrollo. Disponible en: https://www.afdb.org/en/the-high-5/integrate-africa
- Iluminar y potenciar África: Banco Africano de Desarrollo (2020) *Iluminar y potenciar África. Un nuevo acuerdo sobre energía para África.* Grupo Banco Africano de Desarrollo. Disponible en: https://www.afdb.org/en/the-high-5/light-up-and-power-africa-%E2%80%93-a-new-deal-on-energy-for-africa

Banco Africano de Desarrollo (2019) *Revisión de la efectividad en el desarrollo.* Banco Africano de Desarrollo. Costa de Marfil. Disponible en: https://www.afdb.org/fileadmin/uploads/afdb/Documents/Development_Effectiveness_Review_2019/ADER_2019__EN.pdf

Contenido: Publicación sobre el panorama general de los logros y tendencias de desarrollo de áfrica, y un examen de las contribuciones del Banco Africano de Desarrollo a los resultados de desarrollo del continente, que tal administra sus operaciones y su propia organización.

Banco Africano de Desarrollo (2019) *Informe Anual.* Banco Africano de Desarrollo. Costa de Marfil. Disponible en: https://www.afdb.org/en/annual-report/financial-report/2019-annual-report

Contenido: Informe sobre el desempeño del BAfD en el año 2019. Muestra una panorámica del contexto de desarrollo de África, y las operaciones que ha realizado el Banco en base a los High 5. También contiene apartados sobre las mejoras que podrían darse en la capacidad de ejecución, la supervisión de la junta y los aspectos financieros destacados y resumidos.

Banco Africano de Desarrollo (2020) *Map Africa*. Banco Africano de Desarrollo. Costa de Marfil. Disponible en: https://mapafrica.afdb.org/en/

Contenido: Mapa interactivo que permite explorar los proyectos de BAfD (haciendo zoom en una región o país específico en el mapa, buscando según país, sector y/o año o leyendo sobre los proyectos emblemáticos y cómo han impactado en la vida de las personas).

b) VINCULACIÓN DE SU MANDATO CON LOS ODS

El BAfD ha presentado su trabajo (tanto la Estrategia Decenal, como los High 5) como bien alineado con la Agenda 2030, señalando como objetivos:

Estrategia Decenal 2013-2022	High 5
Desarrollo de Infraestructura	**Iluminar y Potenciar África**

c) CRÍTICAS AL DESEMPEÑO DEL BAfD EN RELACIÓN CON LA AGENDA 2030

Sobre el BAfD se han señalado ciertos problemas estructurales, fundamentalmente, que sus arreglos de gobernanza no serían propicios para recaudar dinero para financiar las actividades del Banco.

Los prestatarios tienen más votos en muchas decisiones operativas, y los no prestatarios, pese a poder negarse a un mal uso de los recursos del BAfD, carecen de incentivos para presionar en el uso de los recursos e impulsar cambios importantes. El Banco estaría dominado por los prestatarios en términos de participación (votos, liderazgo y ubicación), y le haría menos competitivo para obtener nuevo capital y nuevas contribuciones para financiar sus operaciones. Sin una financiación adecuada, no podría realizar plenamente sus potenciales ventajas comparativas (Birdsall, 2018).

d) RECURSOS Y MATERIALES PARA EL SEGUIMIENTO DE LA AGENDA 2030 POR PARTE DEL BAfD

Pese a la dificultad en la obtención de datos en la región, consiste en una valiosa fuente de información sobre cuestiones de todo tipo en la región africana, con recursos específicos dedicados a los ODS y sus indicadores, así como más genéricos que podrían ser vinculados a la Agenda 2030. Es especialmente útil debido a la coordinación con otras instituciones a nivel regional y mundial para producir datos homogéneos y coherentes entre sí. Destacan así:

Bases de datos del BAfD y Páginas Web

Banco Africano de Desarrollo (2020) *Autopista de la Información de África.* Departamento de Estadística del Banco Africano de Desarrollo. Disponible en: https://dataportal.opendataforafrica.org/

Contenido: Mega red de plataformas de datos abiertos en vivo, que conecta a todos los países africanos y a 16 organizaciones regionales. Ofrece acceso público a las estadísticas oficiales y de otro tipo en África. Permite consultar un gran catálogo de datos por países, por regiones, por temas (ej. energía, cambio climático, infraestructura, o salud), o por fuentes que producen los datos. Además, posee también un apartado de infografías y otro de publicaciones del BAfD.

- Banco Africano de Desarrollo (2020) *Base de datos sobre los ODS*. Disponible en: https://dataportal.opendataforafrica.org/vjzvctg/sustainable-development-goals-2020

Banco Africano de Desarrollo (2020) *Monitoreando los Objetivos de Desarrollo Sostenible en África.* Banco Africano de Desarrollo. Disponible en: https://sdg.opendataforafrica.org/

Contenido: realizado en conjunto con el *National SDGs Data Hub*. Informes por país de determinados indicadores, permitiendo hacer comparativas y visualizar la información en un mapa. También contiene informes sobre cada ODS, permitiendo ver el monitoreo del progreso.

Banco Africano de Desarrollo (2019) *Libro de bolsillo de estadísticas del BAfD.* División Estadística del Banco Africano de Desarrollo. Disponible en: https://www.afdb.org/en/documents/document/the-afdb-statistics-pocketbook-2019-109566

Contenido: presenta datos económicos y sociales resumidos sobre los países miembros regionales y sobre las actividades operativas del Grupo del Banco Africano de Desarrollo.

Banco Africano de Desarrollo, Comisión de la Unión Africana y Comisión Económica de Naciones Unidas para África (2019) *Anuario Estadístico Africano.* Addis Ababa. Disponible en: https://www.afdb.org/en/documents/document/the-african-statistical-yearbook-2019-109564

Contenido: anuario estadístico de África con indicadores sociales y demográficos, económicos, estadísticas monetarias y financieras, sector exterior, infraestructura económica e inversión climática, Objetivos de Desarrollo Sostenible y Agenda 2063 y tablas para cada país.

Banco Africano de Desarrollo (2020) *Índice de Desarrollo de la Infraestructura de África (AIDI).* Banco Africano de Desarrollo. Disponible en: https://www.afdb.org/en/documents/economic-brief-africa-infrastructure-development-index-aidi-2020-july-2020

Contenido: contexto de la industrialización en África y puntos destacables sobre la industrialización en África. Busca entender los motivos que se encuentran detrás de las últimas tendencias.

Banco Africano de Desarrollo (2020) *Publicaciones.* Banco Africano de Desarrollo. Disponible en: https://www.afdb.org/en/documents/publications

Contenido: se encuentran aquí todas las publicaciones del Banco Africano de Desarrollo, con informes específicos sobre países, sectores concretos, regiones concretas…

Además, vale la pena destacar, de manera más pormenorizada, un informe, debido a cómo analiza las tendencias del desarrollo en la región para los países (focalizando en cuestiones de género, pobreza y medio ambiente), por lo que resulta muy pertinente para el seguimiento de la Agenda 2030:

Banco Africano de Desarrollo, (2019) *Indicadores sobre Género, Pobreza, Medio Ambiente y Progreso hacia los Objetivos de Desarrollo Sostenible.* División Estadística Económica y Social. Departamento de Estadística. Costa de Marfil. Disponible en: https://www.afdb.org/en/documents/document/indicators-on-gender-poverty-the-environment-and-progress-toward-the-sustainable-development-goals-in-african-countries-2019-109567

Resumen	Proporciona información sobre las tendencias generales de desarrollo relacionadas con cuestiones de género, pobreza y medio ambiente en los 54 países africanos. Revela el progreso de los países africanos hacia los ODS, presenta datos comparativos entre países en cuestiones sobre género, pobreza y medio ambiente, y proporciona datos más detallados sobre cada uno de los temas en cada país.
Recursos	• **Progreso de los países africanos para el cumplimiento de los ODS:** – **ODS1:** proporción de población viviendo bajo la línea de pobreza internacional de 1,90$ al día, proporción de población viviendo bajo la línea de pobreza nacional, proporción de población con empleo bajo la línea de pobreza internacional de 1,90$ al día. – **ODS2:** prevalencia de la desnutrición, del retraso del crecimiento en niños de menos de 5 años, índice de orientación agrícola sobre el gasto gubernamental, total de flujos oficiales para el sector agrícola. – **ODS3:** ratio de mortalidad infantil y de mortalidad materna, incidencia de la malaria por cada 1000 personas, total de la red de ayuda al desarrollo dedicada a la investigación médica y sectores básicos de salud. – **ODS4:** proporción de niños y jóvenes que acaban la educación primaria con aptitudes mínimas en lectura y matemáticas, índice de paridad de género en los profesores de educación primaria formados, total de la ayuda al desarrollo dedicado a becas de estudio. – **ODS5:** proporción de mujeres de entre 20-24 años que se había casado o emparejado antes de los 15 o 18 años, proporción de niñas y mujeres de entre 15-49 años que habían sufrido una mutilación genital, proporción de mujeres en los parlamentos nacionales. – **ODS6:** proporción de población que emplea servicios de agua potable y segura, proporción de la población que emplea servicios sanitarios seguros, nivel de estrés hídrico, total de flujos oficiales dedicados al suministro de agua y saneamiento. – **ODS7:** proporción de población con acceso a la electricidad, proporción de población que emplea principalmente carburantes y tecnologías fósiles, porcentaje de energía renovable respecto al consumo final de energía, intensidad energética respecto al PIB. – **ODS8:** tasa de desempleo por sexo y edad, proporción de trabajo infantil (5-17 años), tasas de crecimiento del PIB anual por persona empleada, total de flujos oficiales desembolsados para la ayuda al comercio. – **ODS9:** valor añadido manufacturero per cápita, porcentaje de empleo manufacturero respecto al empleo total, gasto en investigación y desarrollo respecto al porcentaje del PIB, apoyo oficial internacional total respecto a la infraestructura. – **ODS10:** coste de las remesas como proporción del monto remitido, monto total de los recursos destinados al desarrollo. – **ODS11:** proporción de población urbana viviendo en barrios marginales, media anual de nivel de partículas finas en las ciudades según población.

	– **ODS12:** número de partes en acuerdos ambientales multilaterales internacionales sobre desechos peligrosos y otros productos químicos que cumplen con sus compromisos y obligaciones en la transmisión de información según lo requiere cada acuerdo relevante (Convención de Basilea, Protocolo de Montreal y Convención de Estocolmo sobre residuos peligrosos y otros químicos) – **ODS13:** número de muertes, desapariciones de personas y personas afectadas por desastres por cada 100.000 personas, número de países que han adoptado e implementando las estrategias nacionales para la reducción del riesgo en línea con el Marco Sendai. – **ODS14:** cobertura de áreas protegidas respecto a las áreas marinas y proporción media de Áreas Clave de Biodiversidad Marina cubiertas por áreas protegidas. – **ODS15:** proporción de áreas forestales respecto a la superficie total de la tierra, proporción de sitios importantes para la biodiversidad terrestre cubiertas por áreas protegidas, índice sobre extinción de especies, total de la ayuda oficial dedicada a la conservación de la biodiversidad y el uso sostenible de la biodiversidad y ecosistemas. – **ODS16:** número de víctimas de homicidio intencional por cada 100.000 personas, proporción de niños menores de 5 años cuyos nacimientos han sido registrados por una autoridad civil, detenidos sin sentencia respecto al total de la población, proporción de empresas que experimentan al menos una solicitud de pago de sobornos. – **ODS17:** valor en dólares de la asistencia financiera y técnica dedicada a los países en desarrollo, países con un plan estadístico nacional establecido e implementado, total de los recursos disponibles empleado para fortalecer la capacidad estadística, países que han realizado al menos un censo ● **Tablas comparativas de los países africanos sobre:** – **Género:** estimación poblacional, ratio de fertilidad, salud reproductiva, uso de métodos contraceptivos, uso de contraceptivos por edad, esperanza de vida, ratios de mortalidad infantil, acceso a la educación, eficiencia interna y analfabetismo, tasas brutas de escolarización, personal de educación, participación de las mujeres, empoderamiento de género. – **Pobreza:** IDH, porcentaje de población pobre, distribución del ingreso, estatus nutricional, estado de salud, acceso a los servicios de salud, tendencias de mortalidad, personal de servicios de salud. – **Medio ambiente:** perfil de urbanización, extensión y estructura forestal, uso de la tierra, fuentes hidráulicas y sequías, emisiones industriales, uso de la energía, población y recursos forestales. ● **Tablas de cada país respecto a los indicadores previos.**
Sobre los datos	Los datos han sido extraídos fundamentalmente de diversas fuentes de Naciones Unidas (su Base de Datos sobre los ODS y datos de otros organismos pertenecientes al Sistema de Naciones Unidas), de las estimaciones del departamento estadístico del BAfD y de los informes de los países miembros del BAfD, entre otros. No

	obstante, faltan datos para determinados países y regiones en su desempeño en ciertos indicadores, y otros llevan más de una década sin ser actualizados.
Área geográfica	Datos relativos a los 54 países africanos: Argelia, Angola, Benín, Botsuana, Burkina Faso, Burundi, Cabo Verde, Camerún, República Centroafricana, Chad, Comoras, Congo, República Democrática del Congo, Costa de Marfil, Yibuti, Egipto, Guinea Ecuatorial, Eritrea, Suazilandia, Etiopía, Gabón, Gambia, Ghana, Guinea, Guinea-Bissau, Kenia, Lesoto, Liberia, Libia, Madagascar, Malawi, Mali, Mauritania, Mauricio, Marruecos, Mozambique, Namibia, Níger, Nigeria, Ruanda, Santo Tomé y Príncipe, Senegal, Seychelles, Sierra Leona, Somalia, Sudáfrica, Sudán del Sur, Sudán, Tanzania, Togo, Túnez, Uganda, Zambia, Zimbabue. Aparecen también agrupados según región geográfica (África Central, África del Este, África del Sur, África del Oeste o África del Norte), así como por grupos (Comunidad de los Estados Sahel-Saharianos, Mercado Común de África Oriental y Austral, Unión del Magreb Árabe, Comunidad Económica de los Estados de África Occidental, Comunidad de Desarrollo de África Austral, Unión Económica y Aduanera de África Central, Unión Económica y Monetaria de África Occidental.
Periodicidad	Este es el vigésimo informe publicado, y se publica anualmente.

Vale la pena también destacar el siguiente informe, realizado no sólo por el Banco Africano de Desarrollo, sino también en colaboración con la Unión Africana y el Programa de Naciones Unidas para el Desarrollo. Pese a no ser tan reciente como el informe anterior, mide el progreso concreto respecto a la Agenda 2030 y 2063, focalizando en determinados ODS, y es de especial relevancia ver cómo relata la problemática en la disponibilidad de datos para medir el desarrollo en la región.

Unión Africana, Comisión Económica para África; Banco Africano de Desarrollo y Programa de Naciones Unidas para el Desarrollo (2017), *Informe sobre el desarrollo sostenible en África 2017: seguimiento de los avances en la Agenda 2063 y los Objetivos de Desarrollo Sostenible.* Addis Abeba. Etiopía. Disponible en: https://www.afdb.org/en/documents/document/2017-africa-sustainable-development-report-tracking-progress-on-agenda-2063-and-the-sustainable-development-goals-full-report-99309	
Resumen	Evaluación del desarrollo sostenible en África en base a la Agenda 2030 y 2063, para ver el desempeño en la implementación de ambas, identificar oportunidades y desafíos, y recomendar acciones para acelerar el progreso, centrándose fundamentalmente en el ODS 1 (fin de la pobreza), ODS 2 (hambre cero), ODS 3 (buena salud y bienestar), ODS 5 (igualdad de género), ODS 9 (industria, innovación e infraestructura y ODS14 (vida submarina). Advierte además de la necesidad de disponer de mil millones de dólares anuales para que 77 de los países de ingresos más bajos del mundo puedan establecer sistemas estadísticos capaces de medir los ODS.
Recursos	• **Problemática con la disponibilidad de datos para medir el desarrollo en África:** déficits de datos por debilidad en los sistemas estadísticos nacionales, la asignación de prioridades, la financiación limitada para estadísticas y la falta de voluntad política. La implementación de las agendas requiere el fortalecimiento de las capacidades de recopilación, análisis y presentación de informes, y una base de datos sólida, ya que tardan demasiado en actualizarse, limitando la toma de decisiones políticas informadas y oportunas.

	• **ODS1:** progreso lento en la reducción de la pobreza y desigualdad, debido a las oportunidades de empleo decentes limitadas y a la debilidad de los mecanismos de seguridad social. La pobreza sigue siendo generalizada, sobre todo en África Occidental, Oriental, Meridional y Central, con grandes desigualdades entre países y dentro de ellas. • **ODS2:** aumento de la inseguridad alimentaria y desnutrición en África (salvo en el norte). Baja productividad agrícola -aunque en aumento-, debido a la limitada cobertura de riego y la inversión limitada en agricultura (en disminución). • **ODS3:** las medidas para mejorar el acceso a anticonceptivos han reducido los partos adolescentes, lo que, junto a las matronas capacitadas, ha logrado la reducción de las muertes infantiles y maternas. Por otro lado, se ha puesto de manifiesto la necesidad de reforzar las normas de seguridad vial para evitar el impacto del consumo de alcohol en las muertes en carretera. • **ODS5**: decrecientes disparidades de género en la educación y parlamentos nacionales. Las normas y prácticas conservadoras frenan el progreso (ej. mutilación genital femenina). • **ODS9:** el crecimiento del empleo (unido a una alta prevalencia de trabajos vulnerables y trabajadores pobres, sobre todo mujeres y jóvenes) se está viendo socavado por una infraestructura débil y un valor agregado de fabricación limitado. Inversión limitada en investigación y desarrollo, lo que obstaculiza las perspectivas de innovación y desarrollo tecnológico. Incrementos significativos en la cobertura de servicios telefónicos móviles, lo que supone una oportunidad para la inclusión social y financiera. • **ODS14:** disminución de la proporción de poblaciones de peces a niveles biológicamente sostenibles. Problemas de seguridad marítima y piratería. • **Recomendaciones:** armonizar e integrar la Agenda 2063 y 2030; abordar la pobreza y desigualdad en conjunto y las brechas de género restantes; aumentar inversiones en agricultura; expandir las oportunidades de empleo; promocionar el comercio; expandir el espacio fiscal para un gasto equitativo; fortalecer la capacidad y los sistemas de recopilación y gestión de datos; aplicar un marco de trabajo armonizado para monitorizar el progreso; fortalecer las instituciones; priorizar el desarrollo de infraestructura de calidad.
Sobre los datos	Basado en los datos de Naciones Unidas. Según su División estadística, en el momento de publicación del informe sólo el 37,8% de los indicadores tenían datos para los países africanos. Se basa en los datos de Naciones Unidas y en los del portal de la CEPA (Comisión Económica para África).
Área geográfica	Datos relativos al continente africano, en ocasiones focalizando en regiones o países concretos.
Periodicidad	Los datos del informe no han sido actualizados desde 2017, tiene una periodicidad irregular, probablemente por los problemas en la disponibilidad de datos que señala.

BANCO ASIÁTICO DE DESARROLLO

El Banco Asiático de Desarrollo (BAsD) administra siete Fondos (Asiático de Desarrollo, Especial de Asistencia Técnica, Especial de Japón, Especial del Instituto del BAsD, del Tsunami Asiático, del terremoto de Pakistán, y de la Cooperación Regional e Integración). Posee un total de 68 miembros, de los cuales 49 proceden de Asia y Pacífico.

Sus objetivos son **promover y contribuir al desarrollo económico** de la región y de los Estados miembros en vías de desarrollo, **promover la inversión de capitales públicos y privados** para el desarrollo, y **otorgar asistencia técnica en la preparación, financiamiento y ejercicio de proyectos y programas** de desarrollo. Proporcionan financiación para proyectos específicos en los ámbitos de agricultura y agro-industria, energía, industria y minerales no combustibles, desarrollo bancario, transporte y comunicaciones, suministro de agua y servicios de higiene, desarrollo urbano, educación, salud y préstamos a la población y para multiproyectos (Díez de Velasco, 2016: 902). Sus fondos proceden de las emisiones de bonos en los mercados de capital del mundo, de las contribuciones de los miembros, y las ganancias y reembolsos de las operaciones de préstamo (Banco Asiático de Desarrollo, 2020).

a) COMPROMISO DEL BAsD CON LA AGENDA 2030 Y LOS OBJETIVOS DE DESARROLLO SOSTENIBLE

El BAsD ha mostrado su compromiso con la Agenda 2030, buscando una Asia y Pacífico próspera, inclusiva, resiliente y sostenible, al tiempo que mantiene sus esfuerzos para erradicar la pobreza extrema.

Así, las prioridades de los Objetivos de Desarrollo Sostenible se encontrarán alineados con la reciente ***Estrategia 2030***, que marcaría la hoja de ruta corporativa a largo plazo del BAsD para responder de manera efectiva a las necesidades cambiantes de la región de Asia y el Pacífico.

Establece así 7 prioridades: **abordar la pobreza restante y reducir las desigualdades** (mejora del capital humano y protección social para todos, generación de empleos de calidad, y mayor acceso a oportunidades para los más vulnerables); **acelerar el progreso en la igualdad de género** (aumento del empoderamiento económico de la mujer, mejora de la igualdad de género en el desarrollo humano, mejora de la igualdad de género en la toma de decisiones y liderazgo, reducción de la pobreza de tiempo y el trabajo penoso de las mujeres, resiliencia de las mujeres a las conmociones externas); **abordar el cambio climático, desarrollar la resiliencia ante desastres y el clima y mejorar la sostenibilidad ambiental**; **hacer las ciudades más habitables** (mejorar el acceso, calidad y confiabilidad de los servicios en áreas urbanas, fortalecer la planificación urbana y la sostenibilidad financiera de las ciudades, mejorar el entorno urbano, la resiliencia climática y la gestión de desastres de las ciudades)**; promocionar el desarrollo rural y la seguridad alimentaria** (también con cadenas de valor alimentarias)**; fortalecer la gobernanza y capacidad institucional** (fortalecimiento de la gestión pública y estabilidad financiera, mejora de la gobernanza y la capacidad institucional para la prestación de servicios, sistemas y estándares nacionales fortalecidos); **fomento de la cooperación e integración regionales** (mayor conectividad cuantitativa y cualitativamente entre economías, ampliar oportunidades comerciales de inversión a nivel mundial y regional, y aumentar y diversificar los bienes públicos regionales). Además, una prioridad clave sería el **desarrollo de la infraestructura**, verde, sostenible, resiliente e inclusiva (Banco Asiático de Desarrollo, 2020).

Esta estrategia estaría alineada con los 17 ODS, con un enfoque integrado que promueva el conocimiento, emplee tecnología innovadora y movilice financiación para el desarrollo sostenible. Además, las operaciones del BAsD estarían vinculadas con los ODS, monitoreando cómo los proyectos y programas que financian apoyan las metas de los ODS. Todo ello lo realizan en coordinación con el sistema de NNUU, otros Bancos Multilaterales o Regionales de Desarrollo, la sociedad civil, sus socios de conocimiento y el sector privado (Banco Asiático de Desarrollo, 2020).

Sus principales funciones para lograr sus objetivos serían **proporcionar préstamos, asistencia técnica, subvenciones e inversiones de capital a sus miembros y socio**s para el desarrollo social y económico, buscando también aumentar sus funciones como **desarrollador de proyectos**. Agrega valor a sus países miembros combinando **finanzas** (financiador y catalizador confiable, mezclando lo público y lo privado, fortaleciendo la colaboración con socios multilaterales, bilaterales y del sector privado), **conocimiento** (centrándose en su valor práctico y adaptándose a las condiciones locales específicas, con un enfoque centrado en el país, basándose en su ventaja comparativa, las demandas específicas de cada país y el potencial de valor agregado dentro de la capacidad y recursos del banco) y **asociaciones** (promoviendo el diálogo y la colaboración entre socios y partes interesadas para maximizar el impacto del sistema de instituciones financieras internacionales). Ante la diversidad de países, prioriza el apoyo a los más pobres y vulnerables de la región (a los que dirigirá su financiamiento condicional), incluidos aquellos en situaciones frágiles y afectadas por conflictos, y los pequeños Estados insulares en desarrollo, focalizando en las áreas rezagadas y los focos de pobreza y fragilidad. Proporciona financiación previsible y sustancial a largo plazo para los países de ingresos bajos y medianos-bajos, mientras en los países de ingresos medianos-altos se centrará en áreas más selectivas donde aportaría mayor valor. (Banco Asiático de Desarrollo, 2020).

Para más información sobre los compromisos que ha expresado el BAsD en relación con la Agenda 2030 y la evaluación que ha realizado sobre los mismos
Banco Asiático de Desarrollo (2020) *El BAsD y los Objetivos de Desarrollo Sostenible.* Banco Asiático de Desarrollo. Filipinas. Disponible en: https://www.adb.org/what-we-do/sdg/main Contenido: página web específica que recoge los compromisos del BAsD en relación con la Agenda 2030, notas de prensa, publicaciones, artículos, discursos…
Banco Asiático de Desarrollo (2020) *Qué hacemos: La Estrategia 2030: Respondiendo a una Asia y Pacífico cambiante.* Banco Asiático de Desarrollo. Filipinas. Disponible en: https://www.adb.org/what-we-do/operational-priorities Contenido: Prioridades Operacionales de la Estrategia 2030, contribuciones por sector temático y resultados en el último año.
Banco Asiático de Desarrollo (2018) *Estrategia 2030: Logrando una Asia y Pacífico próspera, inclusiva, resiliente y sostenible.* Banco Asiático de Desarrollo. Filipinas. Disponible en: https://www.adb.org/sites/default/files/institutional-document/435391/strategy-2030-main-document.pdf Contenido: Panorama cambiante en Asia-Pacífico y retos de la región. Expone la *Estrategia 2030:* visión del Banco y generación de valor añadido; principios que guían las operaciones del banco; diferentes enfoques según los grupos de países; prioridades operacionales; expansión de las operaciones del sector privado; catalizar y movilizar recursos financieros para el desarrollo; fortalecer los servicios de conocimiento; cumplir con un BAsD más fuerte, mejor, y más rápido.
Banco Asiático de Desarrollo (2017) *De los Objetivos a las Acciones: Implementando los Objetivos de Desarrollo Sostenible.* Filipinas. Disponible en: https://www.adb.org/sites/default/files/publication/301696/goals-action-sdgs.pdf

Contenido: Los ODS y su implementación en África: panorama cambiante de desarrollo, necesidad de un enfoque integrado, de los objetivos a la acción, planificación, coordinación institucional, estrategias de financiación, infraestructura financiera, alianzas, datos, y el camino por delante.
Dieuwke, P. (2018) *Informe de Gobernanza: Localizando los Objetivos de Desarrollo Sostenible para acelerar la implementación de la Agenda 2030 para el Desarrollo Sostenible.* Banco Asiático de Desarrollo. Filipinas. Disponible en: https://www.adb.org/sites/default/files/publication/472021/governance-brief-033-sdgs-implementation-2030-agenda.pdf Contenido: En qué medida se considera la localización en la implementación de los ODS en Asia y Pacífico a nivel local en el contexto de la Agenda 2030 a través de la lente de la coherencia de las políticas y un enfoque de gobernanza multinivel, mostrando porqué y con qué eficacia se aprovechan los ODS.
Banco Asiático de Desarrollo (2020) *Revisión de la Efectividad en el Desarrollo de 2019.* Banco Asiático de Desarrollo. Disponible en: https://www.adb.org/documents/development-effectiveness-review-2019-report Contenido: Progreso del Banco Asiático de Desarrollo en el logro de sus prioridades estratégicas corporativas, empleado los indicadores del marco de resultados comparativos 2019-2024 como patrón, para así ver el logro de los objetivos de la Estrategia 2030.

b) VINCULACIÓN DE MANDATOS CON LOS ODS

El BAfD ha presentado su trabajo en la Estrategia 2030 como bien alineado con la Agenda 2030.

- **Objetivos principales para sus operaciones**:

- **Objetivos a los que contribuirán con sus operaciones**:

- **La conservación y restauración del capital natural contribuirán a:**

- **Promoción de asociaciones para lograr los ODS:**

c) CRÍTICAS AL DESEMPEÑO DEL BAsD EN RELACIÓN CON LA AGENDA 2030

Entre las críticas que se han establecido al Banco Asiático de Desarrollo, se encuentra la relativa a que se ha dado un **mayor énfasis a los préstamos del sector privado** (frente a los del sector público, que

se habría visto menos desarrollado pese a tener un papel clave en el proceso de desarrollo de los PMA).

Por otro lado, también se ha criticado que ofrece préstamos condicionales que pueden ser solamente empleados para el propósito especificado, lo que tiende a desanimar a los países en desarrollo, que necesitan invertir fuera de los proyectos. Estos préstamos, además, tendrían un sesgo político marcado, considerando que irían en línea con los intereses de Estados Unidos y Japón (los dos máximos donantes y con mayor poder de votación dentro de la institución), al darse gran cantidad de los créditos a Corea del Sur, Singapur o Filipinas (economías bastante desarrolladas en comparación con otros países que no han podido optar a la asistencia del Banco que hubieran deseado. A ésto se sumaría que la tasa de interés del ADB es más alta que la de otras instituciones financieras internacionales -siendo la proporción de préstamos en condiciones favorables baja- necesitando buscar ayuda en otras instituciones (Aahana, 2020).

También se ha criticado, como relata Munir (2017), el enfoque fundamental del banco, basado en infraestructura y conectividad (dada la presión demográfica sobre las ciudades). No obstante, creen que debe avanzar hacia proyectos que mejoren la buena gobernanza y promuevan los principios democráticos en las economías asiáticas emergentes, ya que la gobernanza, los derechos humanos y el empoderamiento de la mujer, no habrían ido de la mano del crecimiento económico en Asia, por lo que deberían ampliar su red y cartera para lograr una Asia libre de pobreza y autosuficiente.

En esta línea, Dhar, Bhandai y Mehdi (2017) han señalado que cada vez una mayor parte de la financiación del BAsD se dirige a proyectos de infraestructura del sector privado, criticado porque habría beneficiado a las instituciones financieras internacionales, constructoras, empresas transnacionales de energía y burócratas del gobierno. Establecen pues que, en casi todos los países de la región, sus políticas se han dirigido sistemáticamente a perjudicar al sector público, transfiriendo recursos naturales y activos públicos para promover los mercados liberales y el sector privado y crear mercados para los países inversores. Así, dicen que todos los préstamos, subvenciones y asistencia técnica para transporte, energía, desarrollo urbano, agricultura, agua y finanzas públicas estarían orientados a este proceso. Considera entonces que los proyectos de infraestructura apoyados por el BAsD para el desarrollo de zonas económicas especiales, expansión urbana, zonas industriales, parques tecnológicos y agricultura industrial, estarían generando el despojo generalizado de las comunidades urbanas pobres, agrícolas, pastoriles, indígenas y forestales, y la captura de tierra agrícolas, bosques, agua y minerales por parte de las corporaciones privadas.

Por otro lado, como relata Oxfam Australia (2020), el BAsD se ha comprometido con promocionar la seguridad alimentaria (aunque no se encuentre entre sus áreas prioritarias), pero se ha cuestionado que su enfoque resulte pertinente -ya que se basa demasiado en el PIB, y debería centrarse más en si la seguridad alimentaria de los beneficiarios ha mejorado como resultado de los proyectos, enfocándose a nivel doméstico e individual-.

Habría que cuestionarse, por lo tanto, si el compromiso del Banco Asiático de Desarrollo sería coherente asumiendo las problemáticas asociadas a sus proyectos, y si realmente estaría ayudando de una manera efectiva en el cumplimiento de la Agenda 2030.

Para más información sobre críticas al enfoque del BAsD sobre los ODS
Oxfam Australia (2020) *El Banco Asiático de Desarrollo y la Seguridad Alimentaria.* Oxfam Australia. Disponible en: https://www.oxfam.org.au/infrastructure-people-and-environment/those-behind-infrastructure-development/the-asian-development-bank/adb-and-food-security/

Contenido: El rol del Banco Asiático de Desarrollo respecto a la seguridad alimentaria y propuestas de mejora para que su enfoque sea más eficiente.
Munir, S (2017) *50 años después, el Banco Asiático de Desarrollo debe adaptarse a los tiempos.* South China Morning Post. Disponible en: https://www.scmp.com/comment/insight-opinion/article/2092671/50-years-asian-development-bank-must-move-times Contenido: Crítica del rol del Banco Asiático de Desarrollo, considerando que debe ampliar su red y cartera para responder mejor a las necesidades actuales de la región, criticando el equilibrio de poder y la necesidad de desligarse de un enfoque basado en las infraestructuras.
Dhar, S., Bhandari, R., Mehdi, H. (2017) *50 años del Banco Asiático de Desarrollo. Deuda, Destitución, Destrucción, Disparidad y Desplazamiento.* Comité por la Abolición de la Deuda Ilegítima. Disponible en: https://www.cadtm.org/50-years-of-ADB-Debt-Destitution Contenido: Crítica del rol del Banco Asiático de Desarrollo, considerando cómo se habrían dirigido los proyectos de cara al enriquecimiento del sector privado.
Aahana, S. (2020) Ensayo sobre el Banco Asiático de Desarrollo. Economics Discussion. Disponible en: https://www.economicsdiscussion.net/essays/asian-development-bank-adb/essay-on-asian-development-bank-adb-banking/30526 Contenido: Breve resumen sobre el Banco Asiático de Desarrollo, su membresía y organización, los recursos empleados por el Banco, sus operaciones, y las principales críticas que le han realizado.

d) RECURSOS Y MATERIALES PARA EL SEGUIMIENTO DE LA AGENDA 2030 POR PARTE DEL BAsD

Existen una serie de recursos, producidos por el Banco Asiático de Desarrollo, que permiten el seguimiento de la Agenda 2030, específicos para la medida de los Objetivos de Desarrollo Sostenible, así como otros que no se encuentran específicamente señalados para ello, pero que sí se pueden vincular y nos permiten aumentar el conocimiento sobre ciertos indicadores:

Bases de datos del BasD y Páginas web
Banco Asiático de Desarrollo (2020) *El BAsD y los Objetivos de Desarrollo Sostenible.* Banco Asiático de Desarrollo. Filipinas. Disponible en: https://www.adb.org/what-we-do/sdg/main Contenido: Página web específica que recoge los compromisos del BAsD en relación con la agenda 2030, notas de prensa, publicaciones, artículos, discursos…
Banco Asiático de Desarrollo (2020) Base de datos de indicadores clave: *Los 17 Objetivos de Desarrollo Sostenible.* Banco Asiático de Desarrollo. Filipinas. Disponible en: https://kidb.adb.org/kidb/sdg Contenido: Base de datos de 231 indicadores, clasificados según el ODS, que miden con las tendencias clave de cada ODS y permiten descargar los datos en PDF o XLSX. Contiene también información sobre las brechas de datos y otros problemas relacionados con los mismos (disponibilidad de datos limitada para ciertos indicadores, brechas en la granularidad de los datos, falta de comparabilidad de datos, datos espurios y de frecuencia irregular, limitaciones de datos, errores de medición).
Banco Asiático de Desarrollo (2020) *Librería de Datos del Banco Asiático de Desarrollo.* Banco Asiático de Desarrollo. Disponible en: https://data.adb.org/ Contenido: Base de datos del Banco Asiático de Desarrollo, contiene 241 series de datos, 45 paneles de informes y 10 historias legibles. Permite seleccionar por tema y país o buscar directamente por término de interés.
Banco Asiático de Desarrollo (2020) *Estadísticas Básicas 2020*. Banco Asiático de Desarrollo. Filipinas. Disponible en: https://www.adb.org/publications/basic-statistics-2020

Contenido: Indicadores de Desarrollo de 46 países de Asia Pacífico, incluyendo nuevos datos sobre economía, medio ambiente e indicadores sociales usados para medir los ODS: Indicadores centrales (población total, crecimiento medio poblacional, población por debajo de 1,90$, población viviendo por debajo de la línea de pobreza, Producto Nacional Bruto, crecimiento del PIB anual, Producto Nacional Per Cápita, Ratio de Inflación, Balanza de Pagos); ODS1 (población empleada con menos de 1,90$ al día en paridad del poder adquisitivo); ODS2 (prevalencia de la desnutrición, retraso en el crecimiento de los niños de 5 años, prevalencia de la malnutrición – infrapeso y sobrepeso); ODS3 (mortalidad materna, mortalidad de los menores de 5 años, mortalidad neonatal, incidencia de la tuberculosis, mortalidad atribuida a enfermedades cardiovasculares, diabetes, cáncer o problemas respiratorios crónicos); ODS4 (ratio de participación en aprendizaje organizado, proporciones que han recibido formación); ODS5 (proporción de mujeres en parlamentos nacionales); ODS6 (población que emplea recursos de agua, saneamiento y servicios de lavado de manos con jabón y agua gestionados de manera segura); ODS7 (proporción de personas con acceso a electricidad, energía renovable total sobre el consumo total de energía); ODS8 (crecimiento del PIB per cápita por persona empleada, número de sucursales y cajeros de bancos comerciales, proporción de adultos con cuenta bancaria); ODS9 (emisiones de CO2, flujos dedicados a infraestructura; población con conexión de móvil); ODS10 (crecimiento del gasto o renta per cápita de los hogares); ODS11 (nivel anual de concentración de micras en áreas urbanas); ODS12 (huella de consumo, consumo material doméstico); ODS14 (superficie de áreas marinas protegidas); ODS15 (área forestal respeto al total de superficie); ODS16 (proporción de niños de menos de 5 años cuyos nacimientos han sido registrados); ODS17 (volumen de remesas en dólares de EEUU respecto al total del PIB; servicio de la deuda como porcentaje de las exportaciones de bienes y servicios).

Al margen de estas fuentes de datos, vale la pena destacar la existencia de dos informes de especial relevancia. El primero de ellos destaca por su utilidad para realizar un seguimiento de las principales dimensiones de los ODS en la actualidad, añadiendo la dimensión de las problemáticas que puede generar la pandemia del COVID-19 y los retrocesos que podría traer consigo.

Banco Asiático de Desarrollo (2020) *Indicadores clave para Asia y Pacífico 2020.* Banco Asiático de Desarrollo. Filipinas. Disponible en: https://www.adb.org/publications/key-indicators-asia-and-pacific-2020	
Resumen	Este informe muestra las tendencias en el progreso del desarrollo y los desafíos para el desarrollo inclusivo y sostenible (que se acentuarán por la pandemia de la COVID-19). Así, muestra que los problemas asociados con la pobreza deben ser abordados con prioridad, especialmente en lo relativo a ampliar la provisión de agua potable y saneamiento, mejorar el acceso y calidad de los servicios de educación y salud, garantizar que todas las personas tengan alimentos seguros, nutritivos y suficiente comida para comer todo el año. Considera, además, que se deben tener en consideración factores como la edad, el género, la etnia, los ingresos y el estado de discapacidad para identificar y abordar el proceso socioeconómico desigual.
Recursos	• **Breve análisis de las tendencias de los ODS:** analiza los 17 ODS de manera pormenorizada, mostrando ciertos gráficos representativos y las problemáticas que afectarán especialmente a cada ODS de manera específica por la COVID-19, entre los que destacan: ○ ODS1: las reducciones en la pobreza extrema estarían en riesgo de regresión por la recesión provocada por la COVID-19; un 10% de las personas con trabajo vivirían en pobreza extrema. ○ ODS2: la malnutrición se ha reducido en 3/4 de las economías; pero el retraso del crecimiento continúa siendo un importante problema.

- ODS3: la mortalidad materna ha caído en casi todas las economías, y se ha reducido la mortalidad de menores de 5 años.
- ODS4: la participación en educación pre-primaria podría caer por las restricciones de la COVID-19; en el 80% de los países más del 90% de los profesores de primaria han recibido formación.
- ODS5: en más de 1/3 de los países las mujeres jóvenes se habían casado antes de los 18 años; los parlamentos nacionales no tienen adecuada representación en los parlamentos regionales.
- ODS6: al menos en 1/3 de los países, el 90% de las personas tienen acceso a fuentes de agua seguras; cerca del 80% de las economías extendieron su cobertura de los servicios de saneamiento.
- ODS7: se ha duplicado el número de países que ofrecen acceso a la electricidad al menos al 95% de la población, y el acceso de la población a fuentes de energía y tecnología limpias ha aumentado o se ha mantenido en grandes niveles.
- ODS8: el desempleo (sobre todo juvenil) es un reto en muchos países.
- ODS9: ha aumentado el valor añadido per cápita a las manufacturas en más del 80% de los países, mientras ha disminuido la cantidad de Co2 emitida en la manufactura en 2/3 de los países.
- ODS10: el crecimiento del gasto entre el 40% más pobre de la población aumentó en casi todos los países, en la mayoría a la par de un crecimiento en el gasto de los hogares.
- ODS11: se ha reducido el porcentaje de población viviendo en barrios marginales; la contaminación del aire excede lo recomendado por la Organización Mundial de la Salud en más del 90% de los países.
- ODS12: los países pueden hacer más por reducir la huella ecológica, solo 1/5 de los países han reducido su consumo material.
- ODS13: antes de la pandemia de COVID-19 solo cinco de los países tenían estrategias de reducción del riesgo de desastres totalmente alineadas con los estándares internacionales del Marco Sendai.
- ODS14: ciertas economías del Pacífico han tomado medidas para proteger los recursos marítimos, mientras la mayoría de las economías regionales protegen menos del 10% de las áreas marinas (y más de la mitad, menos del 1%).
- ODS15: mientras la deforestación continúa siendo un problema crítico, muchos países están realizando esfuerzos para mantener o aumentar las áreas forestales; entre 2000-2019 el riesgo de extinción de grupos de especies aumentó en todos los países.
- ODS16: la incidencia de los homicidios a nivel internacional se ha reducido un 80%; y se da una tasa de solicitud de soborno del 10% o menos en las relaciones con los funcionarios públicos.
- ODS17: más de 85% de las economías en desarrollo han demostrado recibir mejor asistencia técnica y financiera; y sólo seis de las economías invirtieron más de 1 millón de dólares para mejorar su capacidad estadística.

- **Problemáticas de los datos:** existe una gran demanda de nuevos datos, datos limitados para los Objetivos de Desarrollo Sostenible, brecha en la granularidad

	de los datos, falta de comparabilidad de datos, datos escasos y de frecuencia irregular, limitaciones de datos, errores de medición... ● **Tablas con las tendencias regionales, agrupadas en ocho temas** (personas; economía y producción; dinero, finanzas y precios; globalización; transporte y comunicaciones; energía y electricidad; medio ambiente, gobierno y gobernanza. Cada uno de estos temas se estudian mediante indicadores específicos, presentados en 100 tablas regionales. ● **Cadenas de valor globales y ventaja comparativa específica del sector de cada economía en términos de exportaciones:** se refiere principalmente al valor de importaciones y exportaciones de bienes y servicios, remontándose al comercio tradicional de bienes finales a través de fronteras (muchas economías abiertas al comercio habrían proporcionado oportunidades para que las empresas aumenten su producción y asignen sus recursos más eficientemente). ● **Suplemento sobre mapeo de la pobreza:** resultados obtenidos aplicando técnicas de visión por ordenador y algoritmos de aprendizaje automático para una estimación de la pobreza empleando la inteligencia artificial. (Se encuentra en el siguiente enlace: https://www.adb.org/publications/mapping-poverty-data-integration-ai)
Sobre los datos	Los datos proceden de los socios estadísticos de las economías de los países miembros (que ofrecen sus datos más recientes de sus fuentes oficiales) así como las agencias internacionales (responsables de muchas tablas de la publicación). Se emplean los datos más recientes disponibles (habitualmente desde 2019-2010). El período de inicio para la comparativa sería entre 2000 – 2009.
Área geográfica	Se refiere al área de Asia-Pacífico, aunque también se muestra subdividido en subregiones, como es el caso de Asia Oriental y Central, Asia Occidental, Sur de Asia, Sureste Asiático, y economías del Pacífico. En las tablas aparecen divididos entre las economías miembro en desarrollo y desarrolladas (que se referiría solamente a Australia, Japón y Nueva Zelanda). Ofrece los datos pormenorizados por países.
Periodicidad	Se renueva anualmente. Este es el informe número 51 de esta serie.

El segundo informe que vale la pena destacar es de elaboración conjunta, y permite precisamente conocer el estado de los Objetivos de Desarrollo Sostenible, así como entender cuáles son las transformaciones necesarias para lograr la consecución de la Agenda 2030.

Comisión Económica y Social para Asia y Pacífico, Banco Asiático de Desarrollo, Programa de Naciones Unidas para el Desarrollo (2020) *Seguimiento rápido de los ODS. Impulsar las transformaciones de Asia-Pacífico.* Tailandia. Disponible en: https://www.adb.org/sites/default/files/publication/605796/sdgs-driving-asia-pacific-transformations.pdf	
Resumen	Este informe muestra cómo la región Asia-Pacífico avanzaba lentamente en el cumplimiento de los Objetivos de Desarrollo Sostenible, incluso antes de la llegada de la pandemia de COVID-19. Establece como recomendaciones (además de los esfuerzos para responder a la pandemia): fortalecer las capacidades y bienestar humano, virar hacia economías justas y sostenibles, construir sistemas alimentarios sostenibles y saludables; lograr

	la descarbonización energética y el acceso universal a la energía; promocionar el desarrollo sostenible urbano y periurbano, y asegurar los bienes públicos ambientales globales. Considera que algunos países tienen capacidad para hacer cambios profundos más rápido que otros, y que deben ser el ejemplo para la transformación, por lo que toma el ejemplo de seis países. Estos proporcionaron incentivos y recursos, mejoraron la capacidad, la coordinación y coherencia, bajaron o eliminaron barreras, abrieron la puerta al cambio e invitaron a actuar a diversos actores. De este modo, mejoraron las capacidades de las personas y la preparación de los mercados laborales para el cambio tecnológico, la apertura de la participación en los mercados agrícolas y la atención médica, la expansión comercial, el empoderamiento de la mujer y otros grupos vulnerables, el desbloqueo de las finanzas nacionales y el impulso de los mercados de energía renovable y eficiencia energética (así como la reducción de barreras financieras para que los desfavorecidos promoviesen el acceso a la electricidad), la asociación con grupos objetivo y organizaciones gubernamentales, la integración de la protección social y el desarrollo de capacidades en las reformas del mercado laboral, y estrategias de empleo y enfoques integrales para abordar las normas socioculturales que resulten perjudiciales.
Recursos	• **Descripción general del progreso en materia de los ODS:** Considera que se necesita una transformación acelerada para avanzar en el ambicioso marco de los ODS. Para ello propone 6 puntos clave: fortalecer las capacidades humanas y el bienestar, virar hacia economías sostenibles y justas; construir sistemas alimentarios y patrones de nutrición saludables, lograr la descarbonización energética y el acceso universal a la energía, promocionar un desarrollo urbano y periurbano sostenible, y asegurar los bienes públicos globales medioambientales. • **Capacidad de los países para lograr los cambios en los seis puntos transformadores:** el análisis muestra que los altos niveles de ingresos no son esenciales para impulsar el progreso ni para garantizar uno sostenido. En varias áreas transformadoras, los países de ingresos bajos y medianos-bajos se encuentran en rápido crecimiento, y los países con necesidades especiales de desarrollo también han realizado cambios significativos y rápidos en ciertas áreas transformadoras (que se encuentran vinculadas y que pueden generar cambios significativos). Los cambios en estas áreas transformadoras habrían llevado a un progreso mucho más rápido de lo esperado, por lo que, pese a que el progreso hacia los ODS ha sido gradual, ésto permite ser optimistas. • **Políticas y esfuerzos programáticos de los países más adelantados:** avances de los países que han cambiado más rápido que la media, y las medidas que han llevado a cabo para apoyar a los grupos vulnerables o marginales. Contiene análisis de casos por países. • **Acciones para acelerar la transformación, respondiendo a la COVID-19 y pasos más allá:** pasos claves para acelerar las transformaciones en la próxima década, y alinear efectivamente la respuesta a la COVID-19 y lograr los ODS para 2030.
Sobre los datos	Los datos proceden fundamentalmente de las tres instituciones implicadas en la elaboración del informe: Naciones Unidas, Banco Asiático de Desarrollo y el Programa de Naciones Unidas para el Desarrollo.

Área geográfica	Se refiere al área geográfica de Asia-Pacífico, aunque también distingue entre subregiones geográficas (Este y Noroeste Asiático; Sureste Asiático); Sur y Suroeste de Asia; Pacífico), así como señala otras categorías como los "Países menos Desarrollados", Pequeños Estados Isleños en Desarrollos; Asia-Pacífico en Desarrollo; y Asia-Pacífico Desarrollada e Industrializada.
Periodicidad	Consiste en un reporte temático realizado en una única ocasión, que refleja la temática del Séptimo Foro Asia-Pacífico para el Desarrollo Sostenible.

Banco Asiático de Inversión en Infraestructura (AIIB)

El Banco Asiático de Inversión en Infraestructura es un banco de desarrollo multilateral, y se crea en 2016, en Beijing. **Su objetivo principal es fomentar el desarrollo económico y la prosperidad de Asia**, contribuyendo para ello en la inversión destinada al **desarrollo económico sostenible**, la creación de riqueza y la mejora de la conectividad de la infraestructura (AIIB, s.f.).

Dentro de dicha inversión, cabría destacar la financiación que ha realizado de lo que han denominado "infraestructura para el mañana", debiendo ser ésta sostenible (AIIB, s.f.).

Esta institución, además, busca satisfacer las necesidades de sus clientes desbloqueando nuevo capital e invirtiéndolo en **infraestructura ecológica,** la cual está habilitada para la tecnología, contribuyendo asimismo a los distintos objetivos enunciados con anterioridad.

Desde su creación en 2016, ha visto aumentar el número de miembros, disponiendo en la actualidad de 103 miembros aprobados en todo el mundo. Disponen de un capital de 100.000 millones de dólares, así como de la calificación de Triple A, otorgada ésta por las principales agencias internacionales de calificación crediticia (AIIB, s.f.).

a) COMPROMISO DEL BANCO ASIÁTICO DE INVERSIÓN EN INFRAESTRUCTURA CON LA AGENDA 2030 Y LOS OBJETIVOS DE DESARROLLO SOSTENIBLE

Desde el Banco Asiático de Inversión en Infraestructura (AIIB) se declara que, como banco de desarrollo multilateral conformado en la llamada "era de los ODS", se encuentra intrínsecamente vinculado al esfuerzo global iniciado de cara a la consecución del desarrollo sostenible a partir del cumplimiento de los ya nombrados ODS (AIIB, s.f.).

Este compromiso por parte del Banco Asiático de Inversión en Infraestructura (AIIB) no sólo ha sido puesto de manifiesto en su página institucional, sino que ha formado parte del discurso de sus mayores representantes en distintas reuniones, destacándose aquella en la que Xiao Jie -entonces, Ministro de Finanzas- destacó (en la segunda reunión anual del AIIB) que el banco se había establecido en un contexto internacional marcado por la Agenda 2030, y que en base a ésta, el banco se comprometía con misiones para acelerar el crecimiento económico, por un lado; y con actuaciones para mejorar el bienestar humano (mediante el desarrollo sostenible), por el otro (Hirsch *et al,* 2019: 41).

Asimismo, cabe decir que la Estrategia Corporativa del AIIB más reciente -datando ésta de 2020- reafirma su compromiso con la consecución de los Objetivos de Desarrollo Sostenible, declarando que su inversión en distintos sectores críticos y los resultados obtenidos de ésta hacen visible dicho alineamiento (AIIIB, 2020: 18).

b) VINCULACIÓN DE MANDATOS CON LOS ODS

La institución declara poder contribuir a la consecución de los ODS de cuatro formas distintas, estableciendo los siguientes ámbitos de actuación en la actualidad (AIIB, s.f.):

- **Financiación de proyectos:** en términos generales, el AIIB realiza inversiones directas que contribuyen a cuatro ODS relacionados con la infraestructura, siendo éstos los siguientes:

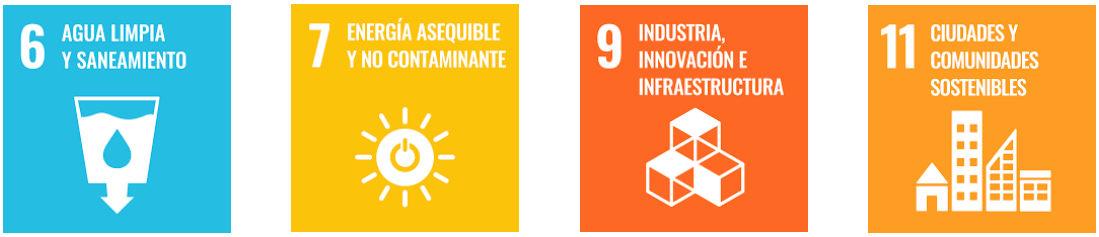

La infraestructura sostenible se presenta como esencial a la hora de alcanzar el propósito de los ODS, debiéndose mejorar el acceso a los servicios básicos, promover de forma más eficaz la sostenibilidad ambiental y apoyar el crecimiento inclusivo (AIIB, s.f.).

- **Cumplimiento de altos estándares sociales y ambientales a través de su Marco Ambiental y Social (FSE):** este marco reconoce los ODS, alineándose con una amplia gama de ellos, reconociéndose dicha alineación con respecto a los siguientes:

La aplicación del FSE se presenta, por tanto, como una contribución a los ODS relacionados con los aspectos sociales y ambientales (AIIB, s.f.).

- **Los beneficios directos e indirectos que surgen de las inversiones del AIIB contribuyen a un mejor bienestar para los beneficiarios:** entre estos beneficios, se encuentran los ODS presentados a continuación.

- **Trabajando en cooperación con otros socios para contribuir conjuntamente a la consecución de los ODS:** entre estos socios se incluye a gobiernos, otros bancos multilaterales de desarrollo (BMD), sector privado y organizaciones de la sociedad civil. Este ámbito se halla en sintonía con el ODS 17.

La Estrategia Corporativa más actual de AIIB (AIIB, 2020: 18) añade nuevos mandatos vinculados a los ODS, siendo éstos los siguientes:

- **Nuevos retos asumidos a partir de la crisis de la Covid-19,** contribuyendo con ello a la consecución del ODS 3 y el ODS 4.

- **Incorporación de temas transversales en sus inversiones**, buscando así incrementar su participación en lo referido a los siguientes ODS: ODS5, ODS 8, ODS13 y ODS17.

Para más información sobre los compromisos que ha expresado el AIIB en relación con la Agenda 2030 y la evaluación que ha realizado sobre los mismos
AIIB (2018). AIIB Annual Report and Financials. Recuperado de: https://www.aiib.org/en/news-events/annual-report/2018/home/index.html. Contenido: muestra un primer un ejercicio de mapeo, especificando cómo las distintas operaciones del AIIB se alinean con los ODS.
AIIB (2020). Corporate Strategy. Recuperado de: https://www.aiib.org/en/policies-strategies/strategies/.content/index/_download/AIIB-Corporate-Strategy.pdf. Contenido: especifica los mandatos asumidos por el AIIB en relación a los ODS, y declara el grado de compromiso asumido con respecto a la Agenda 2030.

c) CRÍTICAS AL BANCO ASIÁTICO DE INVERSIÓN EN INFRAESTRUCTURA EN RELACIÓN AL DESEMPEÑO CON LA AGENDA 2030

Existen diversos autores críticos con el Banco Asiático de Inversión en Infraestructura (AIIB). Parte de estas críticas, dirigidas especialmente al funcionamiento general de la institución, podrían afectar a las actividades que desde ella se realizan en vinculación con el cumplimiento y consecución de los ODS integrados en la Agenda 2030.

En este sentido, cabe decir que, tal y como relata Wilson (2017:148), una de las críticas más extendidas ha sido la referida a que el Banco Asiático de Inversión en Infraestructura (AIIB) ha sido conformado para servir de vehículo a los objetivos estratégicos chinos. Otros autores añaden a la anterior crítica el hecho de que la conformación de esta institución pueda ser un intento por parte de China de socavar el estado de los bancos mundiales de desarrollo existentes -en particular el Banco Mundial y el Banco Asiático de Desarrollo-, diluyendo así sus esfuerzos para promover la transparencia y los estándares sociales y ambientales (Wilson, 2017: 148).

Estas críticas chocarían con lo promovido en documentos oficiales del Banco Asiático de Inversión en Infraestructura, donde se establece como ODS central el 17, viéndose contrarrestada esa pretensión de cooperación y alianzas en vistas a las críticas existentes.

Para más información sobre las críticas realizadas al Banco Asiático de Inversión en Infraestructura en relación al desempeño de la Agenda 2030
Wilson, D. J. (2017). The evolution of China's Asian Infrastructure Investment Bank: from a revisionist to status-seeking agenda. *International Relations of the Asia-Pacific*, *19* (1), pp. 147–176. Doi: 10.1093/irap/lcx015. Contenido: el autor -entre otras cuestiones- expone las críticas más habituales realizadas al Banco Asiático de Inversión en Infraestructura, chocando algunas de ellas con lo planteado desde la institución con respecto a la consecución de ciertos ODS.
Weiss, A. M. (2017). Asian Infrastructure Investment Bank (AIIB). Disponible en: https://pdfs.semanticscholar.org/b40b/80039705babf07ba04286015390850ca0341.pdf. Contenido: refleja las críticas dadas desde Estados Unidos, principalmente, a esta institución, viendo ella una construcción china que se aleja de los propósitos propios de un banco multilateral de desarrollo.

a) RECURSOS Y MATERIALES PARA EL SEGUIMIENTO DE LA AGENDA 2030 POR PARTE DEL BANCO ASIÁTICO DE INVERSIÓN EN INFRAESTRUCTURA

El Banco Asiático de Inversión en Infraestructura dispone de un centro de medios dentro de su página institucional, el cual está compuesto por varios apartados donde se facilitan documentos de diversas temáticas, pudiéndose encontrar, dentro de éstos, informes relativos a proyectos vinculados con el cumplimiento de los Objetivos de Desarrollo Sostenible.

Bases de datos y Páginas Web del Banco Asiático de Inversión en Infraestructura
AIIB (s.f.). Centro de medios. Documentos de trabajo. *Asian Infrastructure Investment Bank.* Disponible en: https://www.aiib.org/en/news-events/media-center/working-papers/index.html [Última consulta: 14 de mayo de 2021] Contenido: esta plataforma posibilita acceder a documentos de trabajo de la organización, dentro de los cuales se encuentran aquellos relativos al análisis de las infraestructuras existentes en ciertos países, y en cómo éstas afectan al desarrollo de los mismos.
AIIB (s.f.). Políticas y estrategias. Estrategia del sector eléctrico, energía sostenible para Asia. *Asian Infrastructure Investment Bank.* DIsponible en: https://www.aiib.org/en/policies-strategies/strategies/sustainable-energy-asia/index.html [Última consulta: 14 de mayo de 2021] Contenido: la institución dispone de un apartado en el que se puede consultar el conjunto de políticas y estrategias que libra en materia de cumplimiento de los Objetivos de Desarrollo Sostenible, dentro de lo cual se encuentra la Estrategia del Sector Eléctrico y la Energía Sostenible para Asia. Esta estrategia establece el marco en el que el Banco realiza sus proyectos de energía, teniendo como fin aumentar el acceso a la electricidad limpia, segura y confiable para millones de personas en Asia.
AIIB (s.f.). Políticas y estrategias. Estrategia de ciudades sostenibles. *Asian Infrastructure Investment Bank.* Disponible en: https://www.aiib.org/en/policies-strategies/operational-policies/sustainable-cities/index.html [Última consulta: 14 de mayo de 2021] Contenido: este apartado de la plataforma de políticas y estrategias permite acceder tanto a la estrategia que sigue el banco en materia de ciudades sostenibles, como a documentos relativos a estudios sobre este tipo de ciudades sostenibles.

AIIB (s.f.). Políticas y estrategias. Estrategia de agua. Asian Infrastructure Investment Bank. Disponible en: https://www.aiib.org/en/policies-strategies/operational-policies/sustainable-cities/index.html [Última consulta: 14 de mayo de 2021].

Contenido: este apartado permite acceder tanto a la estrategia que se sigue en lo referido al derecho al agua, como un análisis ejecutado por la organización en lo concerniente al sector del agua.

Banco Europeo de Reconstrucción y Desarrollo (EBRD)

El Banco Europeo de Reconstrucción y Desarrollo (EBRD) se creó el 15 de abril de 1991 con el fin de contribuir a la reconstrucción de Europa tras los escenarios provocados en distintos espacios europeos durante la Guerra Fría (EBRD, s.f.).

Entre sus compromisos principales, cabría destacar el relativo a promover el progreso hacia economías orientadas al mercado, así como la promoción de la iniciativa privada y empresarial. Este punto se ha constituido como eje central de actuación desde su creación (EBRD, s.f.).

En lo referido a su vinculación con el desarrollo, el Banco Europeo de Reconstrucción y Desarrollo dispone de un mandato político único, en el cual se establece que sólo prestará ayuda a aquellos países que dispongan de un sistema político democrático, plural y multipartidista (EBRD, s.f.).

La actividad del banco también ha estado muy vinculada a la protección del medioambiente y a un compromiso firme con respecto a la energía sostenible. En su fundación ya se aludió a la necesidad de participar en aquellas actividades en las que se abogase por el desarrollo sostenible y ecológicamente racional (EBRD, s.f.).

De forma más reciente, el banco ha adoptado un enfoque de transición a la economía verde, haciendo de las finanzas climáticas una medida clave del desempeño del Banco. Existe un compromiso a alcanzar de cara al año 2025, siendo éste el concerniente a que la mayor parte de los negocios llevados a cabo desde el banco aquí tratado sean ecológicos (EBRD, s.f.).

Actualmente, el banco trabaja tanto con sus accionistas -entre los cuales se hallan 69 países en este momento- como los países receptores de sus inversiones. El número de accionistas ha ido aumentando desde la creación del banco, siendo uno de los dos principales bancos multilaterales de desarrollo que está ampliando actualmente su base de accionistas (EBRD, s.f.).

a) COMPROMISO DEL BANCO EUROPEO DE RECONSTRUCCIÓN Y DESARROLLO CON LA AGENDA 2030

El Banco Europeo de Reconstrucción y Desarrollo ha mostrado su compromiso ferviente con la Agenda 2030 y los ODS que la integran. De esta manera, declaran que el Banco está decidido a ayudar a aquellos países miembros que tengan que hacer frente a alguno de los desafíos planteados dentro de la Agenda 2030 (European Bank for Reconstruction and Development, 2018: 2).

El compromiso con la sostenibilidad, de hecho, está previsto en el Convenio Constitutivo del banco (European Bank for Reconstruction and Development, 2018:1). Se defiende así que el mandato del BERD, dirigido a fomentar la transición a las economías de mercado está inextricablemente vinculado a un compromiso firme con el desarrollo sostenible (European Bank for Reconstruction and Development, 2018:1).

El enfoque de la sostenibilidad trata de estar presente en el conjunto de políticas libradas por el banco. Además, se comprometen a ayudar a las economías para que éstas sean sostenibles, cumpliendo así también con su compromiso con respecto a la Agenda 2030 (European Bank for Reconstruction and Development, 2018: 2).

Asimismo, cabe decir que en el año 2019 estableció objetivos ambiciosos en lo concerniente a la Agenda 2030 (Williams, 2019). El impulso vendría dado por sus accionistas en 2018, los cuales pidieron al banco que incrementara sus inversiones en aquellos países en los que así se necesitara de cara a alcanzar los Objetivos de Desarrollo Sostenible (Williams, 2019). En este sentido, el BERD continuó trabajando en sus objetivos de financiamiento climático, dedicando el 36% de sus inversiones totales a la economía verde; lanzó una nueva estrategia energética, donde se comprometía a aumentar su inversión en energías renovables; cuadruplicó su programa Ciudades Verde, y cooperó de forma estrecha con diversos donantes, entre otras cuestiones (Williams, 2019).

b) VINCULACIÓN DE MANDATOS CON LOS ODS

Las distintas iniciativas libradas por el banco en materia de desarrollo permiten establecer una relación entre éstas y el ODS (o conjunto de ODS) al que contribuyen:

- **Política Ambiental y Social (PES):** define una serie de compromisos del banco con respecto al respeto al medioambiente, la promoción del trabajo decente, asegurar la no discriminación y la igualdad de oportunidades entre personas, así como una ferviente lucha contra la esclavitud moderna y el acoso sexual.

- **Su enfoque de transición verde**, a su vez, establece como objetivo conservar los ecosistemas y los recursos naturales vivos para que las generaciones futuras puedan disponer de éstos.

- **Estrategia del sector energético:** reconocen que el Cambio Climático es un reto global. Establecen como objetivo crear un sector energético que proporcione energía limpia, segura y asequible para todos, apoyando la descarbonización de los sistemas energéticos. Se comprometen a invertir más en energías renovables, y más limpias y resistentes. En línea con lo recogido en este mandato, se puede vincular su contenido con los siguientes ODS:

- **Programa Ciudades Verdes del BERD:** reconoce que las ciudades representan una oportunidad para abordar los retos climáticos y medioambientales de forma sistemática y holística. En dicho programa, se establecen como prioridades las actividades destinadas a mejorar el transporte sostenible en las ciudades y mejorar las infraestructuras medioambientales y municipales, sobre todo aquellas que tienen que ver con el suministro de agua potable.

  Este programa estaría vinculado con los siguientes ODS:

- **Estrategia de Inclusión Económica del BERD:** tiene como objetivo acelerar la transición de los países a economías de mercado inclusivas, garantizando que cualquier persona tenga un acceso pleno y justo al trabajo, a las finanzas y al espíritu empresarial.

- Participa en el **Fondo especial de inversión de intermediarios financieros** (Naciones Unidas, s.f.), desde donde se contribuye a alcanzar el ODS 12.

- Forma parte del **Fondo Especial de Energía Verde (GESF)**, desde donde se busca satisfacer las necesidades energéticas de los países beneficiarios en Europa Central, Europa Oriental, y Asia Central, mientras que éstos van ejecutando la transición hacia soluciones energéticas bajas en

carbono, promoviendo la eficiencia energética y el desarrollo de energías renovables (Naciones Unidas, s.f.). La participación en este fondo contribuye a la consecución del ODS 7.

c) CRÍTICAS AL BANCO EUROPEO DE RECONSTRUCCIÓN Y DESARROLLO POR SU DESEMPEÑO EN RELACIÓN A LA AGENDA 2030

Desde CEE Bankwatch network (2014), se han formulado una serie de críticas al Banco Europeo de Reconstrucción y Desarrollo, las cuales guardan relación con lo propuesto desde esta institución en aras de alinearse con la Agenda 2030 y los Objetivos de Desarrollo Sostenible.

En primer lugar, se señala que el Banco ha adoptado una forma de actuación en la que se prima la promoción del sector privado sobre todo lo demás, no teniéndose en cuenta si en las operaciones libradas se están produciendo violaciones de derechos humanos o si existe o no una participación pública adecuada (CEE Bankwatch, 2014: 3). Este hecho resulta contraproducente con lo planteado desde el Banco (CEE Bankwatch, 2014a: 3).

Asimismo, se critica que el Banco no haya detenido sus inversiones en lo referido a proyectos controvertidos, como las centrales hidroeléctricas que destruyen la biodiversidad (destacándose los ejemplos de Georgia y Macedonia), o los proyectos mineros que acaban con los medios de vida locales -poniéndose de referencia lo acontecido en la mina de Oyu Tolgoi, en Mongolia-. A todo lo anterior, se suma la crítica relativa a la información aportada por el Banco, la cual se caracteriza por ser opaca, no contribuyendo a la divulgación de información en esta materia (CEE Bankwatch, 2014b: 3).

Desde 2011, el Banco ha relajado su interpretación de sostenibilidad, sustituyendo su fuerte compromiso con las políticas medioambientales enunciadas por la Unión Europea, por un nuevo lema, donde impera el cumplimiento de las llamadas "buenas prácticas internacionales" (CEE Bankwatch, 2014c: 5).

Su visión sobre justicia social, es calificada como "poco desarrollada", y se le achaca no integrar las normas y principios sociales -que suele defender en sus documentos- en las operaciones libradas. En este sentido, se critica especialmente que el BERD no haya medidos los resultados de sus préstamos dirigidos al desarrollo en los países más pobres, así como no haber evaluado sus contribuciones a los Objetivos de Desarrollo del Milenio (CEE Bankwatch, 2014d: 5).

A pesar de señalarse que el BERD ha progresado en materia de inclusión social, con casos de progreso como los referidos a la igualdad de género (lo que coincide con el ODS 5 de la Agenda 2030), las críticas le achacan no haber conseguido avanzar lo suficiente en este ámbito, careciendo de una visión global y de objetivos claros en cuanto a los impactos sociales positivos que quiere tener y los mejores medios para lograrlos (CEE Bankwatch, 2014e: 5).

Para más información sobre las críticas realizadas al Banco Europeo de Reconstrucción y Desarrollo
CEE Bankwatch network (2014): *Stuck in the market? 25 years since the fall of the Berlin Wall: what now for the EBRD?* Recuperado de: https://bankwatch.org/wp-content/uploads/2014/05/EBRD-stuck-in-market.pdf. Contenido: Este informe recoge las críticas que recoge la institución CEE Bankwatch network al Banco Europeo de Reconstrucción y Desarrollo, tanto en sus operaciones, a nivel general, como en el desempeño de las actividades relacionadas con la Agenda 2030.

d) RECURSOS Y MATERIALES PARA EL SEGUIMIENTO DE LA AGENDA 2030 POR PARTE DEL BANCO EUROPEO DE RECONSTRUCCIÓN Y DESARROLLO

Bases de datos y Páginas Web del Banco Europeo de Reconstrucción y Desarrollo
European Bank for Reconstruction and Development (s.f.). Buscador de proyectos. European Bank for Reconstruction and Development. Disponible en: https://www.ebrd.com/project-finder [Última consulta: 14 de mayo de 2021] Contenido: El Banco Europeo de Reconstrucción y Desarrollo dispone de una herramienta en línea que permite acceder a cualquiera de los proyectos que haya o esté librando, lo que facilita su contribución a la transparencia y divulgación de los mismos.

BANCO DE DESARROLLO DEL CONSEJO DE EUROPA

El Banco de Desarrollo del Consejo de Europa es un banco de desarrollo multilateral que dispone de un mandato exclusivamente social (CEB, s.f.). Su origen se remonta a los finales de la Segunda Guerra Mundial, donde se puso de manifiesto la necesidad de dar respuesta al conjunto de situaciones dado en Europa tras dicha guerra, creándose el CEB en 1956, por ocho Estados miembros del Consejo de Europa.

La base de su creación respondió a la necesidad de dar una respuesta conjunta a los problemas derivados de la gran cantidad de refugiados existentes tras la guerra. Sería en 1956 cuando se crease la junta de los jefes ejecutivos, en forma de Fondo de Reasentamiento, con un capital inferior a los 7 millones de dólares (CEB, s.f.).

La junta de los jefes ejecutivos ha ido variando en cuanto a membresías y al presupuesto del que ha dispuesto. De 1960 a 1980, creció en todos los ámbitos señalados; en 1993, con la celebración de la Cumbre de Viena, se produjo una nueva oleada de nuevos miembros al Fondo -todavía no se denominaba banco-; en 1997 se ampliaría el mandato original de la junta de jefes ejecutivos, incluyendo dentro del mismo las cuestiones referidas a la cohesión social; en 2005, la Cumbre de Varsovia invitaría al banco a contribuir, a parte de a lo anteriormente nombrado, a la consecución y establecimiento de sociedades democráticas y libres. Desde 2008 a la actualidad, se ha puesto especial énfasis en su papel como banco de desarrollo social.

Si bien es cierto que, como se ha mencionado, el banco mantiene una especial relación con el Consejo de Europa (promoviendo sus valores y principios), cabe decir que se trata de una entidad legal separada y financieramente independiente.

Entre sus principales funciones, destaca su papel como instrumento de la política de solidaridad en Europa. En este sentido, participa en la financiación de proyectos sociales, da respuesta a situaciones de emergencia, y contribuye a mejorar las condiciones de vida de los grupos más desfavorecidos de la población (CEB, s.f.).

a) COMPROMISO DEL BANCO DE DESARROLLO DEL CONSEJO DE EUROPA CON LA AGENDA 2030 Y LOS OBJETIVOS DE DESARROLLO SOSTENIBLE

El Banco de Desarrollo del Consejo de Europa se ha mostrado comprometido con la Agenda 2030 y los Objetivos de Desarrollo Sostenible, siendo ésto especialmente visible en su plan de desarrollo de 2020-2022 (CEB, 2019).

En este sentido, cabe decir que el Banco de Desarrollo del Consejo de Europa, aboga por la consecución de los distintos ODS enmarcados en la Agenda 2030 (CEB, 2019:10), instando a sus Estados miembros a incorporar sus metas dentro del marco de actuación de la política nacional de cada uno de ellos. Asimismo, se muestra comprometido con la lucha contra el cambio climático, y lo dispuesto en el Acuerdo de París (CEB, 2019: 11), lo que también contribuye al ODS 13.

En la estrategia del CEB (2020-2022), además, se especifica que el banco tratará de acompañar a los países miembros en el proceso de implementación de los distintos ODS a nivel nacional (CEB, s.f.: 10).

Este compromiso no sólo se ha puesto de manifiesto a través de sus planes de acción, sino que ha sido defendido por parte de su personal en distintas reuniones de escala internacional, destacándose la defensa realizada por su vicegobernador en 2020, quien afirmó en la Cumbre de *Finance in Common* que en el marco de reconstrucción post-pandemia, se debe seguir abogando por la Agenda 2030, contribuyendo con ello a promover la inclusión social para las personas, el planeta y la prosperidad (CEB, 2020).

Los principios seguidos por el banco en sus operaciones también darán muestra de su alineamiento con la Agenda 2030, garantizando las siguientes cuestiones (CEB, 2016: 5): buenas condiciones y derechos de los trabajadores, protección de grupos vulnerables, acabar con la esclavitud laboral y el trabajo infantil, igualdad de género y no discriminación, protección de los medios de vida y de vivienda y salud seguridad de la comunidad.

b) VINCULACIÓN DE MANDATOS A LOS ODS

La Junta prioriza un conjunto de diez Objetivos de Desarrollo Sostenible clave, siendo éstos los más cercanos al mandato del banco y sus tres líneas de actuación (CEB, s.f.).

- **Mandato social del Banco**:

- **Temas transversales**, selección de todos los proyectos de la Junta de los jefes ejecutivos:

- **Relevancia sectorial**, específica de cada proyecto:

c) RECURSOS Y MATERIALES PARA EL SEGUIMIENTO DE LA AGENDA 2030 POR PARTE DEL BANCO DE DESARROLLO DEL CONSEJO DE EUROPA

Bases de datos y Páginas Web del Consejo de Europa
Scanlon, K., Cuna, L. (2020). Holistic evaluation of housing projects and the 2030 Agenda for Sustainable Development: Some lessons from the field. Evaluation Perspectives Series, Council of Europe Development Bank, Paris, France. https://coebank.org/media/documents/EPS_Holistic_evaluation_housing_2021.pdf Contenido: el informe presenta una evaluación de lo realizado por el banco en cuanto a la consecución del ODS11, tratando de contribuir al objetivo de que todos los ciudadanos puedan tener acceso a una casa segura y adecuada (Scanlon y Cuna, 2020:3). Se especifica cómo realizar este tipo de actividades vinculados al ODS 11 también contribuye a lo dispuesto en el ODS 1, en el ODS 3 y en el ODS 4, entre otros (Scanlon y Cuna, 2020: 8). El informe, asimismo, esclarece los beneficios obtenidos en términos de mejora de salud de los beneficiarios, así como en sus finanzas, empleo, educación, etcétera.
Duthilleul, Y., Woolner, P. and Whelan, A. (2021) Constructing Education: An Opportunity Not to Be Missed. Thematic Reviews Series Council of Europe Development Bank, París. https://coebank.org/media/documents/Constructing_Education.pdf Contenido: este documento engloba los resultados obtenidos en base a distintas investigaciones y actuaciones libradas por el banco, dentro de las cuales se ha tratado de contribuir a la consecución del ODS 4, mejorando las condiciones en las que se imparte clase a los distintos alumnos y tratando de realizar un marco teórico que facilite el establecimiento de nuevas técnicas de aprendizaje, contribuyendo a la mejora educativa.

BANCO ISLÁMICO DE DESARROLLO (IsDB)

El Banco Islámico de Desarrollo se creó en 1975, y es un banco multilateral que tiene como objetivo contribuir al desarrollo económico y social de aquellos que así lo necesiten, estando su área de actuación enmarcada en los países miembros y en las comunidades musulmanas de todo el mundo (ISDB, s.f.).

Dentro de su misión institucional, destacan como hitos relevantes los siguientes: la creencia de que todas las personas tienen derecho a vivir con dignidad y prosperidad, siendo el crecimiento económico la mejor vía para alcanzar dicha meta; el deber de equipar a las personas para que impulsen por sí mismas su progreso económico y social a escala; la necesidad de crear asociaciones de colaboración

entre comunidades y naciones (en el sector público y privado); y la obligación de fomentar soluciones innovadoras y sostenibles para los que consideran los mayores desafíos de desarrollo del mundo, trabajando para ello bajo el marco que ofrecen los ODS de la Agenda 2030 (ISDB, s.f.).

Además, cabe decir que reúnen a 57 países miembros en cuatro continentes; es uno de los bancos multilaterales de desarrollo más activos del mundo, con un capital suscrito de 70.000 millones de dólares estadounidenses.

Asimismo, esclarecen que disponen de cinco pilares de actividad, siendo éstos los siguientes: (1) Construir alianzas entre gobiernos, el sector privado y la sociedad civil a través de Asociaciones Público Privadas (APP), (2) Agregar valor a las economías y sociedades de los países en desarrollo mediante un mayor intercambio de habilidades y conocimientos, (3) El enfoque en la ciencia, la tecnología y la innovación como soluciones para los mayores desafíos de desarrollo del mundo, a través de una mayor conectividad y financiación, y un enfoque en los Objetivos de Desarrollo Sostenible de Naciones Unidas, (4) La promoción del desarrollo global que está respaldado por la Sharía, con estructuras de financiación éticas y sostenibles en el largo plazo, (5) Fomentar la colaboración entre las naciones miembros en un entorno singularmente apolítico, a medida que se unen para centrarse en el mejoramiento de la humanidad (ISDB, s.f.).

a) COMPROMISO QUE HA MANIFESTADO CON LA AGENDA 2030

A través de su página web institucional, el Banco Islámico de Desarrollo (IsDB) declara hallarse en sintonía con lo recogido en los Objetivos de Desarrollo Sostenible de la Agenda 2030 (ISDB, s.f.), afirmando que las aspiraciones a garantizar la dignidad humana y a cumplir con el propósito de no dejar a nadie atrás están en plena consonancia con los principios y objetivos de desarrollo desde una perspectiva islámica (ISDB, s.f.).

No sólo se vincula al contenido recogido, de forma general, en la Agenda 2030, sino que además reconoce que los objetivos de desarrollo varían de un país a otro (ISDB, s.f.). En este sentido, esclarecen que el grupo ISDB muestra su apoyo a la implementación de la Agenda 2030 -a la cual califican de transformadora- de acuerdo con las necesidades y prioridades de cada país miembro, disponiendo en todas sus actuaciones de un marco colaborativo, y en alianza con instituciones bilaterales/multilaterales de financiamiento de desarrollo, el sector privado, y la sociedad civil (ISDB, s.f.).

b) VINCULACIÓN DE SUS MANDATOS CON LOS ODS

- **Inversión en una infraestructura sostenible y resiliente,** invirtiendo en desarrollo urbano y agrícola, así como en los requerimientos energéticos y de transporte que demanden esas áreas.

- **Financiamiento de programas de educación,** especialmente dirigidos a mujeres y jóvenes de las zonas rurales, permitiendo esto un mejor acceso al mundo laboral y de las perspectivas de vida de los beneficiados. Se dispone de un programa de becas que fomenta la excelencia en el ámbito de la ciencia, siempre dentro del marco de los países miembros.

- **Prevención y control de enfermedades transmisibles y no transmisibles,** mejorando el acceso y la calidad de los servicios de salud y reduciendo las barreras financieras para acceder a los recursos disponibles.

- **Prestación de ayuda humanitaria,** intenta mejorar así la calidad de vida de las personas que viven en los países más pobres dentro de los considerados miembros.

- **Programas para paliar la desigualdad de género,** enfocándose en el acceso a financiación, educación, matriculación escolar y programas de salud, incluida la salud materna.

c) RECURSOS Y MATERIALES PARA EL SEGUIMIENTO DE LA AGENDA 2030 POR EL BANCO ISLÁMICO DE DESARROLLO

Islamic Development Bank (Coord). (2021). *Financing the sustainable development goals.* Disponible en: https://www.isdb.org/sites/default/files/media/documents/2021-03/MDBs%20Report%20on%20SDGs_vf.pdf	
Resumen	El presente informe es fruto de la colaboración entre varios bancos multilaterales de desarrollo, siendo coordinado por el Banco Islámico de Desarrollo. Refleja las distintas operaciones que han librado las instituciones implicadas en aras de que sus países miembros alcancen las metas que integran los distintos ODS de la Agenda 2030.
Recursos	En la sección 1 se pueden encontrar ejemplos ilustrativos sobre cómo los distintos bancos multilaterales de desarrollo dirigen sus presupuestos hacia la consecución de los ODS. La sección 2 recoge el conjunto de alianzas que establecen las instituciones entre sí para movilizar financiamiento y generar conocimiento de apoyo a los ODS. La sección 3, por su parte, va más allá, reflejando las oportunidades existentes para los distintos bancos multilaterales de desarrollo de cara a que éstos incrementen sus esfuerzos durante la llamada Década de la Acción, incluyendo aquellos que vayan dirigidos a paliar las consecuencias generadas por la crisis del Covid-19.
Sobre los datos	Se nutre de la documentación que aportan las propias instituciones participantes al informe. Cuenta con un análisis secundario de las bases de datos mundiales y regionales de Naciones Unidas, así como de otras fuentes, como las provenientes del Grupo Banco Mundial.
Área geográfica	Las áreas geográficas vienen marcadas por las propias instituciones participantes, estando representado el continente africano, el asiático y el europeo, así como la comunidad islámica. La participación del Grupo Banco Mundial evidencia la extensa área geográfica que se recoge.

Periodicidad	Es fruto de un conjunto de reuniones que se realizaron en 2020 entre los distintos bancos multilaterales de desarrollo participantes.

NUEVO BANCO DE DESARROLLO

El Nuevo Banco de Desarrollo (NDB) es un banco de desarrollo multilateral creado por Brasil, Rusia, India, China y Sudáfrica. Su puesta en marcha surge de un planteamiento inicial en la cuarta Cumbre de BRICS en Nueva Delhi, datando ésta de 2012. El estudio de su viabilidad creó la condición necesaria para su conformación final, siendo aprobada su configuración en 2014, donde los líderes de las BRICS firmaron el Acuerdo que establece el Nuevo Banco de Desarrollo (New Development Bank, s.f.).

Tiene el objetivo de financiar proyectos de infraestructura y desarrollo sostenible en países que pertenezcan a las BRICS y en otras economías emergentes y países en desarrollo (New Development Bank, s.f.).

Su trabajo se centra así en maximizar el impacto del desarrollo de una manera rápida, flexible y eficiente, reconociendo, para la consecución de dicho objetivo, la necesidad de colaborar con otros bancos multilaterales de desarrollo, gobiernos, instituciones financieras y organizaciones sociales. Asimismo, cabe decir que apoya proyectos públicos o privados a través de préstamos, garantías, participación accionaria y otros instrumentos financieros (New Development Bank, s.f.).

Entre sus valores principales de actuación se encuentran los nombrados a continuación.

En primera instancia, destacan su carácter abierto y accesible, desde donde abogan por el respeto mutuo y por un espíritu de colaboración que genere resultados efectivos. En este sentido, se declaran también comprometidos a tener una mente abierta con respecto a las necesidades de los países en desarrollo de hoy y a establecer asociaciones significativas (New Development Bank, s.f.). La sostenibilidad se presenta también como un principio rector, declarando colaborar con iniciativas que impulsan el crecimiento y el empleo al mismo tiempo que garantizan la protección del medio ambiente.

Las innovaciones tecnológicas, la flexibilidad y la adaptabilidad, los principios de igualdad y democracia y la transparencia y la divulgación completa también formarán parte de la identidad de esta institución (New Development Bank, s.f.).

a) COMPROMISO QUE HA MANIFESTADO EL NUEVO BANCO DE DESARROLLO CON RESPECTO A LA AGENDA 2030

El banco se ha mostrado comprometido con la Agenda 2030 y con los diferentes ODS que en ella se encuentran, poniéndose de manifiesto tanto en sus actuaciones como en documentos oficiales, destacándose entre éstos la Declaración conjunta “Cumplir con la Agenda 2030”, en la cual se suma al conjunto de bancos multilaterales de desarrollo que se comprometen a fomentar la consecución de dichos objetivos en los países que así lo necesiten (New Development Bank, 2016).

En este sentido, se podría destacar la colaboración anunciada entre la Organización de las Naciones Unidas para la Alimentación y la Agricultura (FAO) y el Nuevo Banco de Desarrollo, la cual tiene como objetivo sumar esfuerzos para ayudar a los distintos países a lograr lo dispuesto en la Agenda 2030 (FAO, 2021).

No dispone de un mandato específico con respecto a la Agenda 2030, pero sí de una estrategia medioambiental y social, donde los principios rectores del documento disponen de plena armonía con lo dispuesto en las metas de los distintos Objetivos de Desarrollo Sostenible (New Development Bank, 2016: 4-5).

En esta estrategia, además, se especifica cómo el Banco se fija como objetivo contribuir al desarrollo inclusivo y sostenible; realizar sus actividades en sintonía con los sistemas propios de cada país; integrar principios de sostenibilidad ambiental en todas sus operaciones; realizar actividades que permitan paliar los efectos adversos del cambio climático sobre la población, contribuyendo, asimismo, a la creación de una economía verde. El documento también recoge la visión del banco acerca de la igualdad de género, especificando que ésta es observada como un requerimiento de cara a alcanzar un desarrollo sostenible pleno (New Development Bank, 2016: 5).

La alianza entre distintas instituciones de la misma índole, de cara a hallar una cooperación efectiva en esta materia, también estará recogido en el plan estratégico mencionado (New Development Bank, 2016: 5).

b) VINCULACIÓN DE SUS MANDATOS CON LOS ODS

Las áreas claves de actuación del banco hallan vinculación con los Objetivos de Desarrollo Sostenible, como se muestra a continuación:

- **Fomento de la energía limpia y eficiencia medioambiental**

- **Desarrollo urbano**

- **Irrigación del agua, mantenimiento y saneamiento**

- **Contribuir a la creación de infraestructuras de transporte**

c) CRÍTICAS AL DESEMPEÑO DE LA AGENDA 2030 POR PARTE DEL NUEVO BANCO DE DESARROLLO

Existen artículos en los cuales se realizan ciertas críticas al Nuevo Banco de Desarrollo, especialmente en lo referido al grado de cumplimiento que ha tenido de sus premisas aparentemente sostenibles y comprometidas con el medio ambiente (New Development Bank, s.f.).

Entre éstos, cabe destacar el realizado por Andreoni (2019). Esta autora achaca al banco el hecho de no haber hecho grandes esfuerzos para incorporar a nuevos miembros, siendo la mayor parte de éstos miembros fundadores. A ésto se suma la crítica de que los criterios de los que disponen a la hora de actuar sean considerados vagos por sus observadores (vagueza que ha permitido que el banco asuma operaciones que no cumplen realmente con el principio de sostenibilidad que parece establecer el banco en su mandato) y el hecho de que no tenga una gran popularidad a nivel mundo.

La crítica referida a que los miembros no han visto aumentar su cifra es recogida por la autora (Andreoni, 2019) en base a declaraciones provenientes de un ejecutivo de Goldman Sachs, Jim O'Neill (Andreoni, 2019) -ejecutivo que acuñó el término de BRIC- quien declaró haberse sentido decepcionado por el papel de la institución hasta el momento, siendo prácticamente anónima.

Entre las observaciones también se destacan aquellas que van referidas a la existencia de un bajo desembolso de dólares en cuanto a inversiones, así como a una falta de buen gobierno (Andreoni, 2019).

En última instancia se destaca el hecho de haber existido una mala relación a nivel político entre países fundadores del banco, refiriéndose así al caso entre China y Rusia, lo que cree que ha podido perjudicar a una correcta actuación por parte del banco, así como la idea de no disponer de transparencia en cuanto a sus proyectos (Andreoni, 2019).

d) RECURSOS Y MATERIALES PARA EL SEGUIMIENTO DE LA AGENDA 2030 POR PARTE DEL NUEVO BANCO DE DESARROLLO

Bases de datos y Páginas Web del Nuevo Banco de Desarrollo
NDB (s.f). Lista de todos los proyectos. *New Development Bank.* Disponible en: https://www.ndb.int/projects/list-of-all-projects/ [Última consulta: 14 de mayo de 2021] Contenido: esta plataforma permite acceder a todos los proyectos que han sido aprobados por parte del banco (y también a los que han sido pospuestos), pudiendo conocer la cuantía de dinero que se ha invertido en cada proyecto y el objetivo estratégico al que contribuyen con el mismo.
NDB (s.f.). Documentos públicos. *New Development Bank.* Disponible en: https://www.ndb.int/partnerships/agreements-memoranda/ [Última consulta: 14 de mayo de 2021]. Contenido: este apartado recoge el conjunto de documentos de entendimiento que existe entre esta institución y otras en materia de cooperación, lo que permite observar los avances que se han podido dar en cuanto a su contribución al ODS 17.
NDB (s.f.). Informes anuales. *New Development Bank.* Disponible en: https://www.ndb.int/data-and-documents/annual-reports/ [Última consulta: 14 de mayo de 2021] Contenido: se recogen todos los informes anuales de la institución hasta la fecha, esclareciendo los objetivos pretendidos durante cada año y el grado de consecución de éstos.

CORPORACIÓN FINANCIERA INTERNACIONAL (IFC)

IFC es una organización hermana del Grupo Banco Mundial y miembro del mismo (IFC, s.f.) y se define a sí misma como la mayor institución de desarrollo mundial centrada en el sector privado de los países en desarrollo (IFC, s.f.). Se fundó en 1956, bajo la idea de que el sector privado tiene el potencial de transformar los países en desarrollo, habiéndose expandido ya a más de 100 países desde su creación. Acuñaron el término “mercados emergentes” y son pioneros en nuevos mercados como los bonos sostenibles.

Esta institución, declara, asimismo, contar con más de 60 años de experiencia en desbloquear la inversión privada, crear mercados y oportunidades donde más se necesita (IFC, s.f.). En este sentido, cabe decir que conciben como necesidad el hecho de que exista un sector privado fuerte y comprometido para poner fin a la pobreza extrema e impulsar la prosperidad compartida.

Su misión se presenta así como aquella relativa a impulsar el desarrollo económico fomentando el crecimiento de la empresa privada en los países en desarrollo. Los valores que consideran fundamentales son los concernientes a la integridad, el respeto, el trabajo en equipo y la innovación (IFC, s.f.).

En línea con lo anterior, cabe señalar que ayudan a los diferentes países a desarrollar su sector privado de diversas formas, destacándose las relativas a invertir en empresas a través de préstamos inversiones de capital, títulos de deuda y garantías; movilizar capital de otros prestamistas e inversores a través de participaciones crediticias, préstamos paralelos y otros medios; asesorar a empresas y gobiernos para fomentar la inversión privada y mejorar el clima de inversión (IFC, s.f.).

a) COMPROMISO QUE HA MANIFESTADO EL IFC CON RESPECTO A LA AGENDA 2030

El IFC se declara plenamente alineado con lo dispuesto en la Agenda 2030 (IFC, s.f.), afirmando que, como parte del Grupo Banco Mundial, tiene dos objetivos generales, siendo éstos los concernientes a poner fin a la pobreza extrema para 2030 e impulsar la prosperidad compartida, que están alineados con los ODS.

A través de la realización de inversiones directas y de servicios de asesoría, IFC ofrece soluciones para el sector privado que sientan las bases para un crecimiento sostenible e inclusivo, siendo el objetivo de todo ello respaldar las operaciones que abordan los desafíos del desarrollo a escala, a través de resultados a nivel de proyecto y la creación de mercado (IFC, s.f.).

En línea con lo anterior, cabe decir que la Estrategia 3.0 del IFC reitera su compromiso con la Agenda 2030 (IFC, 2020: 17).

b) VINCULACIÓN DE SUS MANDATOS CON LOS ODS

Las operaciones del IFC contribuyen a la consecución de varios Objetivos de Desarrollo Sostenible.

- Como parte integral de su mandato, y alineados con los objetivos del Grupo Banco Mundial, contribuyen a la consecución del ODS 1 y el ODS 10.

- A nivel sectorial estratégico, el IFC promueve proyectos de inversión y asesoría en infraestructura, agricultura, inclusión financiera, salud y educación.

- Promueve la creación de empleo y el crecimiento económico, la igualdad de género, la sostenibilidad ambiental y social y la adaptación y mitigación del cambio climático.

- Prioriza la asociación con inversores privados para movilizar nuevas fuentes de financiación.

c) VALORACIONES CRÍTICAS A IFC POR SU DESEMPEÑO CON RESPECTO A LA AGENDA 2030

Parte de las críticas que se han registrado en torno al IFC tienen que ver con su enfoque hacia la pobreza, el cual es acusado de ser escaso (Bretton Woods Project, 2013). En este sentido, se destaca el hecho de que exista una falta de interés desde la institución en lo que respecta a la pobreza, a lo que se suman auditorías que revelan la falta de evaluación del impacto ambiental y social (Bretton Woods Project, 2013).

Algunos proyectos llevados a cabo por el IFC son calificados de dudosos en cuanto a su verdadera aportación al desarrollo. Ejemplo del tipo de proyectos al que se refieren con esta crítica es la inversión millonaria librada por el IFC de cara a que el Grupo Schwarz se expandiera por Bulgaria, Croacia y Serbia con su cadena de supermercados LIDL, justificando dicha inversión bajo la idea de que contribuía a mejorar la cadena de suministro de alimentos (Bretton Woods Project, 2013).

d) RECURSOS Y MATERIALES PARA EL SEGUIMIENTO DE LA AGENDA 2030 POR PARTE DE IFC

Bases de datos y Páginas Web del IFC
IFC (s.f.). Resultados. *International Finance Corporation.* Disponible en: https://www.ifc.org/wps/wcm/connect/CORP_EXT_Content/IFC_External_Corporate_Site/Annual+Report/Results/[Última consulta: 14 de mayo de 2021]

Contenido: El IFC declara estar a la vanguardia de en la medición de resultados de desarrollo para las operaciones del sector privado, recogiéndose en este apartado de su página web institucional, donde los datos se van actualizando.

IFC (s.f.). Estrategias en acción. *International Finance Corporation.* Disponible en: https://www.ifc.org/wps/wcm/connect/CORP_EXT_Content/IFC_External_Corporate_Site/Annual+Report/strategy/ [Última consulta: 14 de mayo de 2021]

Contenido: recoge el cómputo de estrategias librado por parte de la institución en materia de desarrollo sostenible y de cooperación internacional, estableciendo los progresos que ha tenido el IFC en cada una de las materias abordadas.

INSTITUCIONES MULTILATERALES NO FINANCIERAS

ORGANIZACIONES DE NACIONES UNIDAS (ONU)

La Organización de Naciones Unidas se encuentra compuesta por 192 Estados miembros, siendo sus principales órganos autónomos la Asamblea General, el Consejo de Seguridad y el Tribunal Internacional de Justicia, y sus otros órganos – de menor autonomía – el Consejo Económico y Social (al que se atribuiría la función de realizar la cooperación internacional en la solución de problemas internacionales de carácter económico, social, cultura y humanitario), el Consejo de Administración Fiduciaria y la Secretaría General. Sus propósitos fundamentales serían: **mantener la paz y seguridad internacionales**; fomentar entre las naciones **relaciones de amistad basadas en el respeto** al principio de **igualdad de derechos** y de **libre determinación de los pueblos**; realizar la **cooperación internacional** en la solución de problemas económicos de carácter económico, social, cultural o humanitario, en el **desarrollo** y estímulo del respeto a los derechos humanos y las libertades fundamentales de todos; y **servir de centro que armonice los esfuerzos de las naciones** para alcanzar los propósitos comunes (Díez de Velasco, 2016, p. 163, 208-210).

El sistema de Naciones Unidas es de gran envergadura, y dentro de los órganos principales cabe destacar otros órganos, comisiones y programas de gran relevancia para la cooperación al desarrollo, por lo que vale la pena señalar algunas de ellas. Dentro de la Asamblea General, destacan como fondos y programas: **ONU-HÁBITAT**, el Programa de Naciones Unidas para los Asentamientos Humanos; **PMA**, el Programa Mundial de Alimentos, **PNUD,** el Programa de Naciones Unidas para el Desarrollo; **PNUMA,** el Programa de Naciones Unidas para el Medio Ambiente; **UNFPA**, el Fondo de Población de las Naciones Unidas; y **UNICEF**, el Fondo de las Naciones Unidas para la Infancia. También destacan otros órganos como: **ACNUR**, la Oficina del Alto Comisionado de las Naciones Unidas para los Refugiados, **ONU-Mujeres**, la Entidad de las Naciones Unidas para la Igualdad de Género y el Empoderamiento del as Mujeres, **UNCTAD**, la Conferencia de Naciones Unidas para el Comercio y Desarrollo (Naciones Unidas, 2019).

Por otro lado, dentro del Consejo Económico y Social cabe destacar como Comisiones Regionales las siguientes: **CEE**, la Comisión Económica para Europa, **CEPA**, la Comisión Económica para África; **CEPAL**, la Comisión Económica para América Latina y el Caribe; **CESPAO**, la Comisión Económica y Social para Asia Occidental, y **CESPAP**, la Comisión Económica y Social para Asia Pacífico.

Destacan fundamentalmente los organismos especializados, entre los que se encuentran: la **FAO**, la Organización de las Naciones Unidas para la Alimentación y la Agricultura; el **FIDA**, el Fondo Internacional de Desarrollo Agrícola; la **OMS**, la Organización Mundial de la Salud; la **ONUDI**, la Organización Mundial para el Desarrollo Industrial; y la **UNESCO**, la Organización de las Naciones Unidas para la Educación, la Ciencia y la Cultura (Naciones Unidas, 2019).

a) COMPROMISO DE LA ONU CON LA AGENDA 2030 Y LOS OBJETIVOS DE DESARROLLO SOSTENIBLE

La **Asamblea General de las Naciones Unidas fue el órgano encargado de aprobar la Agenda 2030 para el Desarrollo Sostenible** con *Resolución aprobada por la Asamblea General el 25 de septiembre de 2015 A/RES/70/1*, por lo que su compromiso con ella es más que evidente.

El objetivo sería proteger a las personas y al planeta, y lograr prosperidad, así como fortalecer la paz universal y el acceso de la justicia. Así, los Estados miembros aprobaron una resolución por la que reconocerían como mayor desafío del mundo actual la erradicación de la pobreza, necesaria para lograr el desarrollo sostenible. Establecerían los 17 Objetivos y 169 metas integradas e indivisibles para la esfera económica, social y ambiental, que regirían los programas de desarrollo mundiales desde 2015 hasta 2030. Esta Agenda supone que los Estados se impliquen para movilizar los medios necesarios para su implementación, así como las alianzas necesarias (ya que cada país enfrentaría retos específicos en su búsqueda del desarrollo sostenible, estableciendo metas nacionales propias en armonía con los compromisos mundiales, con estrategias de financiación y movilización de recursos) (Naciones Unidas, 2015). De este modo, la Agenda 2030 es la Agenda de objetivos de las Naciones Unidas.

El Secretario General realiza un informe anual sobre los progresos en el cumplimiento de los ODS, y las reuniones anuales del **Foro Político de Alto Nivel Sobre el Desarrollo Sostenible** desempeñarían un papel fundamental para examinar los progresos conseguidos para lograr los ODS a nivel mundial, supervisando y examinando los medios de aplicación de los ODS, tal y como se indica en la Agenda de Acción de Addis Abeba (para garantizar que se movilicen de forma efectiva los recursos financieros en apoyo de la nueva agenda de desarrollo sostenible). Así, para el cumplimiento de la Agenda 2030 y la acción climática, las Naciones Unidas trabajan para generar un marco de financiación para garantizar que la agenda de desarrollo sostenible y la acción climática (Naciones Unidas, 2020).

Actualmente, se encuentra trabajando en el marco de la **Década de la Acción**, en la que se buscaría una movilización de la acción en tres niveles: a nivel mundial para garantizar un mayor liderazgo (con más recursos y soluciones inteligentes), a nivel local (con las transiciones necesarias en las políticas, presupuestos, instituciones y marcos reguladores de los gobiernos, ciudades y autoridades locales) y

nivel personal (incluidos juventud, sociedad civil, medios de comunicación, sector privado, sindicatos, círculos académicos y otras partes interesadas) (Naciones Unidas, 2020). A su vez, en el año 2021 tendrá lugar la **Cumbre sobre los Sistemas Alimentarios de 2021**, focalizando en esta cuestión para sensibilizar la opinión pública mundial y entablar compromisos y medidas mundiales para transformar los sistemas alimentarios (erradicar el hambre, reducir la incidencia de enfermedades por alimentación, curar el planeta), ya que el modo en que se elaboran, distribuyen, consumen y desperdician los alimentos ha sufrido profundos cambios en las últimas décadas, haciendo peligrar la sostenibilidad, equidad y seguridad de la alimentación (Naciones Unidas, 2021).

Cabría destacar, además, el **Grupo Intergubernamental de Expertos sobre el Cambio Climático** de la ONU, que ha advertido sobre el peligro creciente de esta amenaza, por lo que apoya los esfuerzos de cara a mejorar la sostenibilidad, para evaluar la ciencia del clima, facilitar las negociaciones de la Convención Marco Sobre Cambio Climático, prestar asistencia a los países y las comunidades para reducir las emisiones y aumentar la resiliencia climática (por ejemplo, Ban Ki-Moon había lanzado una serie de iniciativas como Energía Sostenible para Todos, para facilitar el acceso, la eficiencia energética y el consumo de renovables). También la secretaría de **la Convención Marco de las Naciones Unidas sobre el Cambio Climático** apoyó los esfuerzos para llegar a un nuevo acuerdo universal sobre el cambio climático en París en 2015 (vía para limitar el aumento de la temperatura por debajo de los 2 grados).

También destaca el trabajo de **la Oficina de Naciones Unidas para la Reducción del Riesgo de Desastres**, que trabaja con los gobiernos y otras partes interesadas para reducir las pérdidas de vidas humanas y recursos en el **Marco de Sendai para la Reducción del Riesgo de Desastres 2015-2030**, para así fortalecer la resiliencia de las comunidades de cara al desarrollo sostenible. Otro grupo que destaca es el de **ONU Mujeres**, que trabaja para eliminar la discriminación de mujeres y niñas, empoderarlas y lograr la igualdad de género para que todas las personas sean socias y beneficiarias del desarrollo, los derechos humanos, la labor humanitaria, la paz y la seguridad, condiciones necesarias para un mundo sostenible, pacífico y justo (Naciones Unidas, 2020).

Dentro del complejo sistema de Naciones Unidas, el **Departamento de Asuntos Económicos y Sociales (DAES),** trabaja estrechamente con los gobiernos y partes interesadas para ayudar a los países a alcanzar sus objetivos económicos, sociales y medioambientales. También el **Programa de Naciones Unidas para el Desarrollo** trabaja con grupos diversos para lograr la construcción de países más resistentes a las crisis e impulsar y mantener el crecimiento que mejore la calidad de vida de la población. Otras organizaciones que trabajan aspectos específicos sobre el desarrollo son las ya citadas **OMS, UNESCO, FAO o PNUMA**. También destaca la **Segunda Comisión de la Asamblea General** (asuntos económicos y financieros) que trabaja cuestiones relacionadas con el desarrollo económico, los asentamientos humanos, la erradicación de la pobreza, la globalización y las tecnologías de la información y comunicación (Naciones Unidas, 2020).

b) CRÍTICAS EN RELACIÓN CON LA AGENDA 2030

Quizás en este apartado no tenga sentido plantearse – como hemos hecho con los actores previamente – qué parte de las acciones de Naciones Unidas no tendrían sentido en relación con la Agenda 2030, ya que la Agenda 2030 es parte de Naciones Unidas. Entonces, parece más coherente conocer qué críticas se han realizado a la Agenda 2030 en sí, y si es una Agenda coherente.

Olías (2015) recoge algunas de las críticas realizadas a la Agenda 2030 en el momento de su creación, como el rechazo a combatir los paraísos fiscales, rechazado por los países ricos, que pondrían el foco

siempre en los recursos domésticos (cuando según Oxfam los países en desarrollo pierden cada año al menos 100.000 millones de dólares por los abusos fiscales de grandes transnacionales, tanto por evasión como por elusión fiscal, así como por los incentivos discrecionales de algunas empresas).

También Gómez (2019) señala el bloqueo por parte de los países occidentales para reducir el fraude y evasión fiscal en la Cumbre de Financiación para el Desarrollo de Addis Abeba, como una crítica fundamental, ya que sin una doctrina fiscal justa no es posible una redistribución adecuada.

Por otro lado, Olías (2015) señala que el texto sería contradictorio al reivindicar el apoyo a los pequeños productores, campesinos locales y microempresas, mientras promueven el sector privado como sector más dinámico, considerando además que se debe favorecer el libre comercio (serían medidas contradictorias para ayudar a pequeños productores, mientras otras se dirigen hacia que los países aumenten sus exportaciones). Otra de las incoherencias que señala sería el hecho de intentar generar unas sociedades pacíficas e inclusivas para el desarrollo, mientras que se mantienen las políticas de venta de armas de muchos países. También señala que no habría incluido el enfoque de derechos, y que en la mayoría de las ocasiones se habla de promover los derechos y no de garantizarlos (lo cual implicaría responsabilidad estatal), y es que en última instancia se evitan compromisos vinculantes. El lenguaje se encontraría entonces relajado. La estrategia no es vinculante, los objetivos no son de obligado cumplimiento, ni hay sanciones a los países que no alcancen las metas (así, tan sólo rendirán cuentas los Estados cuando se publiquen las evaluaciones de los resultados).

También es interesante señalar las críticas establecidas por Gómez (2019), quien habla del importante problema de la falta de datos básicos para gran cantidad de países (especialmente los pobres), haciendo que no exista una disponibilidad de datos, que no tengan una buena calidad, que existan lagunas relevantes y diferencias entre los datos existentes entre las fuentes nacionales e internacionales. Por otro lado, critica la retórica, el cinismo político y la incoherencia técnica que ocurre con numerosos objetivos, incumpliéndose los acuerdos y decisiones adoptadas por los gobernantes de muchos países. Señala además la vaguedad en la redacción de los objetivos y metas, (con términos como fomentar o ayudar) lo que implicaría facilitar su incumplimiento, que además en algunos casos serían imprecisos y genéricos, sin una visión clara de lo que se espera conseguir.

También señala que los ODS encumbrarían los sectores dinámicos de la economía a través del libre comercio y un sector privado al que no limitan, sin exigir un cumplimiento básico de las convenciones y acuerdos de Naciones Unidas como la Declaración Universal de Derechos Humanos. Señala a su vez como contradictorio el hecho de que numerosos países suscriban los ODS y afirmen trabajar en su cumplimiento mientras se niegan a firmar importantes tratados internacionales contenidos en la Agenda 2030, o declinan su ratificación.

También critica Gómez (2019) la importancia de las contradicciones dentro de la propia Agenda y la visión etnocentrista de los ODS, que coloca bastantes avances bajo el liderazgo de los países desarrollados (cuando realmente buena parte de las pautas de producción y consumo son un modelo de insostenibilidad). Otra de las críticas fundamentales sería también la falta de exigencia de transparencia, rendición de cuentas y respeto a los estándares básicos sociales, medioambientales o de respeto a los derechos humanos básicos en las alianzas público-privadas, lo que fragmentaría también la gobernanza global y debilitaría la democracia representativa.

Por último, destaca que los Estados habrían recibido pocas indicaciones de cómo avanzar en la implementación y coordinación de las agendas, lo que sumado a la voluntariedad da lugar a grandes disparidades en la aplicación de los países. Visto todo ello, el autor cree que los ODS mantienen la

traición de acuerdos utópicos promovidos por la ONU, pero sin responsabilidades precisas, facilitando su incumplimiento.

Para más información sobre críticas a la Agenda 2030 y los ODS
Gómez, C. (2019) ***objetivos de Desarrollo sostenible (ODS): una revisión crítica. Papeles de relaciones ecosociales y cambio global. Nº 140 2017/2018, pp. 107-118.*** **Disponible en: https://www.fuhem.es/media/cdv/file/biblioteca/revista_papeles/140/ODS-revision-critica-C.Gomez.pdf** **Contenido:** revisión crítica de los Objetivos de Desarrollo Sostenible, poniendo en perspectiva las lecciones aprendidas de los ODM y la utilidad que tendrían éstas para los ODS, considerando que éstos tendrían dificultades de partida, pero que propondrían una arquitectura novedosa, poniendo en relevancia la problemática de los datos e indicadores y las críticas que se han realizado por parte de la comunidad internacional. Finalmente, realiza una valoración de los avances que se han dado en la implementación de los ODS, y establece ciertas consideraciones sobre su aplicación y evolución.
Roquet, G. (2019) ***La agenda 2030, ¿crónica de un fracaso anunciado?*** **El Orden Mundial. Disponible en: https://elordenmundial.com/agenda-2030-cronica-de-un-fracaso-anunciado/** **Contenido:** este artículo pone en valor la Agenda 2030 y sus Objetivos, pero critica su carácter no vinculante y cómo ello podría hacer que se quede tan sólo en buenas intenciones. De este modo, considera imprescindible un cambio en las regulaciones internas de los Estados y en las acciones impulsadas por parte de las ciudades.
Olías, L. (2015) ***Las incoherencias de la ONU en la nueva estrategia contra la pobreza: armas, fraude fiscal y desigualdad.*** **El diario.es. Disponible en: https://www.eldiario.es/desalambre/incoherencias-paises-onu-estrategia-pobreza_1_2457395.html** **Contenido:** este artículo señala las incoherencias de la ONU en relación con las políticas permitidas y la Agenda 2030, señalando especialmente el rechazo a combatir los paraísos fiscales, la oposición entre sostenibilidad y crecimiento económico, el bloqueo a un enfoque de derechos humanos, la incoherencia entre promover sociedades pacíficas y permitir la venta de armas, y el hecho de que se haya evitado establecer compromisos vinculantes.

c) RECURSOS Y MATERIALES PARA EL SEGUIMIENTO DE LA AGENDA 2030 POR PARTE DE LA ONU

El sistema de Naciones Unidas es, sin duda, una de las principales fuentes para obtener datos relativos al progreso de la Agenda 2030, con información para las diferentes metas e indicadores.

Bases de datos de Naciones Unidas y Páginas web
División Estadística de las Naciones Unidas (UNSD) ***Indicadores sobre los SDG (Base de datos de indicadores mundiales para los ODS).*** **Departamento de Asuntos Económicos y Sociales (DESA). Naciones Unidas. Nueva York. Disponible en: https://unstats.un.org/sdgs/indicators/database/** **Contenido:** Plataforma de difusión de la Base de Datos de los Indicadores Mundiales de los ODS, recopilados a través del sistema de NNUU para la realización del informe anual del Secretario General sobre el "*Progreso hacia los Objetivos de Desarrollo Sostenible*". Permite explorar los datos

relativos a los 17 ODS (compromiso específico que se espera cumplir), sus metas (subcomponente cuantificado para lograr el objetivo) e indicadores (métrica precisa para evaluar si se cumple un objetivo) relativos al área geográfica y período temporal que se seleccione.

Contiene **1,4 millones de observaciones** (aunque algunos indicadores y sus datos se repiten, son multipropósito). Los datos se clasifican: (C) datos del país producidos y difundidos por el país, (CA) producidos y proporcionados por el país y ajustados por la agencia internacional para que puedan ser comparados, (E) estimado en base a datos nacionales como encuestas, registros administrativos y otras fuentes, (M) modelado por la agencia sobre la base de otras co-variables cuando hay una falta total de datos, (G) producido de forma regular por la agencia designada para el monitoreo global, sin una cifra correspondiente al nivel de país. **Permite consultar datos comprendidos entre 1967 y 2021, aunque para la mayoría de los indicadores los datos no son tan amplios.**

Los datos se pueden consultar a nivel mundial; por grupos regionales (continentes), grupos sub-regionales (África del Norte, África Subsahariana, América Latina y el Caribe, América del Norte, Europa del Norte, Europa del Sur, Europa Oriental, Europa Occidental, Asia Central, Asia Oriental, Sudeste Asiático, Sur de Asia, Asia Occidental), otras agrupaciones regionales (Asia Central y Sur, Europa y Norteamérica, Norte de África y Asia Occidental, Sudeste y Este Asiático, Oceanía excluyendo a Australia y Nueva Zelanda, Asia Oriental excluyendo Japón y China), otras agrupaciones (Países Menos Avanzados - LDL, Países en Desarrollo sin Litoral -LLDC, Pequeños Estados insulares en Desarrollo -SIDS, Regiones en Desarrollo), o por países.

Otras fuentes de datos relacionadas con ésta serían:

- Base de datos de la Comisión Económica para Europa: https://w3.unece.org/PXWeb/en/
- Indicadores sociales: https://unstats.un.org/unsd/demographic/products/socind/
- Objetivos de Desarrollo Sostenible, lista de indicadores: https://www.un.org/en/databases/
- Objetivos de desarrollo Sostenible, repositorio de Metadatos: https://www.un.org/en/databases/
- Base de datos de estadísticas de comercio de mercancías de Naciones Unidas: http://comtrade.un.org/
- Población: http://comtrade.un.org/

Bases de datos interactivas relativas al Informe: Sachs, J., Schmidt-Traub, G., Kroll, C., Lafortune, G., Fuller, G., Woelm, F. (2020): *Los Objetivos de Desarrollo Sostenible y la COVID-19: Informe Sobre Desarrollo Sostenible 2020*. Cambridge: Cambridge University Press.

- SDSN. Progresos y tendencias en los ODS por país: https://dashboards.sdgindex.org/profiles
- SDSN. *Rankings* sobre el desempeño general de los países: https://dashboards.sdgindex.org/rankings
- SDSN. Mapa interactivo sobre los ODS y sus indicadores por país: https://dashboards.sdgindex.org/map
- SDSN. Explorador de datos acerca de los indicadores de cada ODS por países o subregiones de Naciones Unidas: https://dashboards.sdgindex.org/explorer

SDSN. *Los ODS en la actualidad: Datos de los ODS en tiempo real.* Disponible en: https://experience.arcgis.com/experience/8946bbc4090749c2aa1b6c1c80999bc6

Contenido: Datos en tiempo real sobre ciertos indicadores de cada ODS, así como recursos educativos para ayudar a los países, instituciones y miembros de la sociedad civil. Portal desarrollado por el SDSN, ESRI y *National Geographic Society*. Los datos proceden de múltiples fuentes: *World Data Lab*, WFP, JHU, UNESCO, UN, UNEP/EC, FEEM, IMF, *Carbon Montor*, *Credit Suisse, OpenAQ*, IRENA, NOAA, GFW, ACLED, OECD… Éstos son revisados por el SDSN. Se muestran los datos a nivel global, permitiendo desplazarse en un mapa. Supone la geolocalización de los datos, empleando herramientas geoespaciales y un sistema de información geográfico para poder

visualizar de manera gráfica y mediante mapas el estado global de cada indicador. Datos actualizados de forma diaria, semanal, mensual o anualmente, según indicador.

Contiene recursos sobre pobreza extrema, protección social ante la COVID-19 (ODS1); ingesta insuficiente de alimentos, langostas del desierto (ODS2); pandemia de la COVID-19 y acceso a servicios de salud (ODS3); estudiantes afectados por la COVID-19 (ODS4); liderazgo mundial de mujeres; mujeres en los parlamentos, brechas digitales de género (ODS5); estado trófico de los lagos, estrés acuático, anomalías en el agua (ODS6); acceso a la electricidad (OD7); pérdidas de empleo por la COVID-19, respuesta fiscal a la COVID-19 (ODS8); acceso a Internet, emisiones de CO2 (ODS9); riqueza global, migrantes internacionales (ODS10); calidad del aire (ODS11); energía renovable (ODS12); temperatura global, hielo marino, emisiones de CO2, sequías y precipitaciones (ODS13); blanqueo del coral (ODS14); deforestación, incendios, conservación (ODS15); conflictos armados, piratería, examen nacional voluntario (ODS16); remesas, AOD (ODS17).

Plataforma global de indicadores de los ODS (2021) **Disponible en: https://sdg.tracking-progress.org/**

Contenido: Incorpora los datos del *Open SDG Data Hub* (ODS desagregados en sus indicadores, incluyendo definiciones, conceptos, razón fundamental, limitaciones y fuente de información) en mapas globales, permitiendo la comparativa entre dos países. Los datos, mostrados para cada año, provienen principalmente del *Open SDG Data Hub* de la División Estadística de las Naciones Unidas. Muestra el objetivo al que pertenece y la meta, nivel de clasificación, fuente, definición, la razón fundamental y las limitaciones.

Se muestran los datos a nivel global, permitiendo desplazarse en un mapa. Supone la geolocalización de los datos, empleando herramientas geoespaciales y un sistema de información geográfica. Permite ver los porcentajes por países, así como establecer comparativas entre los datos y la tendencia de dos países dentro de un marco temporal. Se actualiza anualmente.

- ODS1: proporción de población viviendo bajo la línea de pobreza mundial (1,90$/día) y nacional, proporción de población cubierta por programas de seguros sociales, número de muertes y desapariciones atribuidas a desastres.
- ODS2: desnutrición e inseguridad alimentaria moderada o severa, niños con emaciación moderada o grave, variedades locales clasificadas como “en riesgo” o “riesgo desconocido de extinción”, Índice de Orientación Agrícola para gastos gubernamentales, indicadores en las anomalías en el precio de la comida (arroz).
- ODS3: mortalidad materna, partos con personal cualificado, mortalidad infantil y neonatal, nuevas infecciones por VIH, incidencia de la tuberculosis y malaria, mortalidad atribuida a enfermedades cardiovasculares, cáncer, diabetes o enfermedades respiratorias crónicas, muertes atribuibles al suicidio y por accidentes de tráfico, maternidad adolescente, mortalidad atribuida a la contaminación ambiental, al agua no potable, saneamiento inseguro o falta de higiene, envenenamientos no intencionados, prevalencia del tabaquismo, desembolsos de la AOD en sectores de investigación médica y salud básica, densidad de trabajadores sanitarios.
- ODS4: participación en aprendizaje organizado, proporción de jóvenes y adultos con habilidades en el manejo de las TIC, competencia en alfabetización y aritmética funcional.
- ODS5: marcos legales que promueven, hacen cumplir y monitorean la igualdad de género (marcos legales generales y vida pública, violencia contra las mujeres, matrimonio y familia, empleo y beneficios económicos) y mujeres que estaban casadas a los 18 años.
- ODS6: servicios para beber agua potable gestionados de manera segura, instalaciones básicas para lavarse las manos, aguas residuales domésticas tratadas de forma segura, masas de agua con buena calidad, eficiencia en el uso del agua, nivel de estrés hídrico.

- ODS7: acceso a la electricidad, población con mayor dependencia de tecnologías y combustibles limpios, participación de las energías renovables en el consumo total de energía final, nivel de intensidad energética de la energía primaria.
- ODS8: crecimiento anual del PIB real (per cápita y por trabajador), empleo informal (salvo en agricultura), consumo doméstico de material per cápita (todas las materias primas), ratio de desempleo, juventud que no se encuentra estudiando, trabajando o en formación, accidentes laborales graves, cantidad de cajeros automáticos.
- ODS9: empleo en sector manufacturero, emisiones de CO2 por unidad de valor añadido, gasto en inversión y desarrollo, investigadores (a tiempo completo), apoyo internacional oficial total a la infraestructura, proporción de valor agregado de la industria tecnológica de medio y alto valor añadido respecto al valor añadido total.
- ODS10: tasa de crecimiento del gasto de los hogares o del ingreso per cápita entre el 40% más pobre de la población, participación del trabajo en el PIB que comprende salarios y transferencias de protección social, proporción de líneas arancelarias aplicadas a las importaciones con arancel cero (todos los productos), asistencia total para países en desarrollo (por países donantes), costos de remesas como proporción del monto remitido.
- ODS11: proporción de población urbana viviendo en barrios marginales, número de personas directamente afectadas por desastres, número de muertes debido al desastre, niveles medios anuales de contaminación en áreas urbanas.
- ODS12: países con instrumentos políticos para el consumo y la producción sostenibles, consumo doméstico de materiales (todas las materias primas), cumplimiento del Convenio de Basilea sobre desechos peligrosos y otros productos químicos.
- ODS13: proporción de gobiernos locales que adoptan e implementan estrategias locales de reducción del riesgo de desastres.
- ODS14: cobertura de áreas protegidas en relación con áreas marinas (zonas económicas exclusivas) y gasto nacional en ciencias oceánicas como porcentaje de la financiación total para investigación y desarrollo.
- ODS15: área forestal en proporción al total de tierra, sitios importantes para la biodiversidad de agua dulce cubiertos por áreas protegidas, progresos hacia la gestión forestal sostenible, áreas protegidas o sitios importantes para la biodiversidad de montaña, índice de cubierta vegetal de la montaña, AOD para la biodiversidad (por donante), índice de la lista roja.
- ODS16: víctimas del homicidio intencional, niños experimentando castigo físico o agresión psicológica por sus cuidadores, detenidos sin sentencia, empresas que experimentan al menos una solicitud de pago de soborno, niños (menores de 5 años) cuyos nacimientos han sido registrados por una autoridad civil; asesinato, secuestro, desaparición forzada, detención arbitraria y tortura de periodistas, personal de los medios de comunicación asociados, sindicalistas y defensores de los derechos humanos.
- ODS17: red de AOD a los países menos desarrollados (donante), servicio de deuda como proporción de las exportaciones de bienes y servicios, suscripciones a Internet de banda ancha fija por cada 100 habitantes, personas que emplean Internet.

Al margen de estas importantes y completas fuentes de datos, existen dos informes de especial relevancia que valen la pena destacar, el primero de ellos por el análisis que realiza de la situación de los ODS en la actualidad a nivel global, y por el estudio elaborado de los objetivos que tenían como fecha límite 2020:

Departamento de Asuntos Económicos y Sociales (DESA) de Naciones Unidas, (2020) *Informe de los Objetivos de Desarrollo Sostenible 2020*. Naciones Unidas. Nueva York. United Nations Publications. Disponible en: https://unstats.un.org/sdgs/report/2020/The-Sustainable-Development-Goals-Report-2020_Spanish.pdf	
Resumen sobre el recurso	Este informe avala la importancia de los efectos de la COVID-19 en todos los segmentos de la población, sectores de la economía y lugares del mundo, afectando más a los pobres y vulnerables, interrumpiendo abruptamente la implementación de muchos ODS y generando un retroceso de décadas de progreso en algunos de éstos. No obstante, también señala que, previamente, los progresos habían sido desiguales, y se necesitaba una atención más centrada en la mayoría de las áreas, y que el mundo no está bien encauzado para alcanzar los objetivos en 2030 (ni lo estaba previamente a la pandemia), por lo que el Decenio de Acción se convierte en un período crítico. Señala el problema de la falta de datos respecto a muchos indicadores, la necesidad de que los países permitan la supervisión de los progresos e identificación de tendencias, y la precisión de invertir en datos e innovación para responder a la crisis y apoyar la aceleración de los ODS.
Recursos que contiene	**1. Cuestiones sobre disponibilidad de datos:** proporción de países con datos disponibles por objetivo, último promedio de datos disponibles por objetivo, efectos de la COVID-19 (en la capacidad para cumplir requisitos internacionales de notificación, producción de estadísticas mensuales y trimestrales esenciales y producción de datos estadísticos administrativos). **2. Infográficos y monográficos con los datos más destacables por ODS:** ● **ODS1**: personas con menos de 1,90 $/día; trabajadores en pobreza extrema; población vulnerable y desempleada con asistencia social o prestaciones de desempleo; pérdidas humanas y económicas por desastres. ● **ODS2:** nutrición insuficiente; inseguridad alimentaria moderada o grave; ingresos medios anuales de agricultores a pequeña escala; menores de 5 años con retraso en el crecimiento y emaciación y con sobrepeso; inversión en agricultura; aumento de los precios de los alimentos. ● **ODS3:** mortalidad materna e infantil; tasas de embarazos; cobertura de inmunización por vacuna; mortalidad por enfermedades no transmisibles; incidencia del VIH, Paludismo, Tuberculosis y enfermedades tropicales desatendidas; cobertura sanitaria universal y gasto médico; feminización de la enfermería; escasez global de personal médico; calificación por capacidades según informes del Reglamento Internacional. ● **ODS4:** niños y jóvenes que no asistían a enseñanza primaria y secundaria; culminación de enseñanza primaria; brecha digital; riesgos adicionales para salud y seguridad de niños vulnerables; falta de infraestructura básica en las escuelas (electricidad, agua potable, instalaciones de lavado de manos, computadoras, Internet). ● **ODS5:** violencia contra mujeres y niñas; matrimonio infantil y mutilación genital femenina; tiempo dedicado a trabajo doméstico y de cuidado no remunerado; mujeres en cargos de poder; mujeres que toman sus propias decisiones respecto a su salud y derechos sexuales y reproductivos. ● **ODS6:** población con instalaciones para lavarse las manos con agua y jabón en sus hogares, y con acceso a servicios básicos y de gestión segura de agua,

saneamiento e higiene; cooperación en aguas transfronterizas; nivel de estrés hídrico; falta de agua dulce; insuficiente financiación; historial de implementación poco eficaz.

- **ODS7:** acceso a energía eléctrica y a combustibles y tecnologías no contaminantes para cocinar; proporción de energía renovable en el consumo total y por su uso final; tasa de mejora de la intensidad energética primaria; corrientes financieras internacionales en apoyo a las energías renovables y no contaminantes.
- **ODS8:** crecimiento anual del PIB real mundial y de los PMA per cápita; crecimiento anual del PIB real por persona empleada; proporción de empleo informal; desempleo; seguridad y salud ocupacional; desafíos del turismo.
- **ODS9:** declive de aviación; desaceleración del crecimiento trimestral manufacturero; empresas manufactureras a pequeña escala con un préstamo o línea de crédito; gastos en investigación y desarrollo respecto al PIB; población con señal de banda ancha móvil y que utiliza Internet.
- **ODS10:** crecimiento anual del ingreso per cápita; discriminación de mujeres con discapacidad; proporción e ingresos laborales; Coeficiente de Gini; restricción en la corriente de recursos para el desarrollo de los países en desarrollo; gobiernos con normativas para facilitar la migración y movilidad ordenada, segura, regular y responsable.
- **ODS11:** población urbana en barrios marginales en los países en desarrollo; población urbana con acceso conveniente al transporte público; superficie construida per cápita y planificación urbana; acceso a espacios públicos abiertos; calidad del aire.
- **ODS12:** huella material; desechos electrónicos generados y residuos electrónicos reciclados; alimentos perdidos a lo largo de la cadena de suministro; subsidios a los combustibles fósiles implementación de principios del crecimiento económico sostenible; informes sobre sostenibilidad de empresas.
- **ODS13:** emisiones totales agregadas de gases de efecto invernadero; financiamiento para la acción por el clima vs. inversiones en combustibles fósiles; planes para favorecer resiliencia y adaptación al cambio climático; alineación de estrategias nacionales de reducción de riesgo de desastres.
- **ODS14:** acidificación de los océanos; áreas clave de biodiversidad marina cubiertas por zonas protegidas; restricciones a la pesca ilegal; pesca sostenible y contribución al PIB; marginación de pescadores artesanales; población de peces dentro de niveles biológicamente sostenibles.
- **ODS15:** enfermedades zoonóticas y tráfico ilegal de animales; degradación de la superficie terrestre; pérdida de biodiversidad (bosques, áreas clave de biodiversidad, supervivencia de especies del Índice de la Lista Roja); progreso hacia las metas nacionales de biodiversidad.
- **ODS16:** muertes de civiles relacionadas con conflictos; índices de homicidios; exposición de los niños ante violencia (formas violentas de disciplina, trata de niños; violencia sexual; acoso cibernético…); acceso a la justicia y número de

reclusos según capacidad de las cárceles; ataques a defensores de DDHH, periodistas y sindicalistas; libertad de información.

- **ODS17:** componentes de las corrientes netas de la AOD; disminución de las remesas; cambios en la inversión extranjera directa y cadenas de valor mundiales; proporción de exportaciones mundiales y reducción de oportunidades para países en desarrollo; personas que utilizan Internet e incidencia en los PMA; asistencia oficial para el desarrollo dedicada al fomento de las capacidades estadísticas.

3. Progresos de las 21 metas de los ODS con plazo límite para 2020:

- Mantener la diversidad genética de las semillas cultivadas y los animales para la alimentación y la agricultura (2.5).
- Reducir a la mitad el número de muertes y lesiones causadas por accidentes de tráfico en el mundo (3.6).
- Aumentar el número de becas, para países en desarrollo (especialmente PMA, pequeños Estados insulares y países africanos) (4.b).
- Proteger y restablecer los ecosistemas relacionados con el agua (6.6).
- Reducir la proporción de jóvenes no empleados y que no cursan estudios ni reciben capacitación (8.6); desarrollar y poner en marcha una estrategia mundial para el empleo de los jóvenes (8.b).
- Aumentar el acceso a la tecnología de la información y las comunicaciones (9.c).
- Políticas de inclusión, uso eficiente de recursos, mitigación y adaptación al cambio climático y gestión integral ante riesgos de desastre (11.b).
- Gestionar de manera responsable los productos químicos y los desechos (12.4).
- Movilizar conjuntamente 100.000 millones de dólares anuales para los países en desarrollo para mitigar el cambio climático (13.a).
- Proteger y restaurar los ecosistemas marinos y costeros (14.2); restablecer las poblaciones de peces a niveles sostenibles (14.4); conservar al menos el 10% de las zonas costeras y marinas (14.5); eliminar las subvenciones que contribuyen a la pesca excesiva e ilegal, no declarada y no reglamentada (14.6).
- Conservar y restablecer los ecosistemas terrestres y de agua dulce (15.1); promover la gestión sostenible de los bosques, detener la deforestación y recuperar los bosques degradados (15.2); proteger las especies amenazadas y evitar su extinción (15.5); prevenir las especies exóticas invasoras en los ecosistemas terrestres y acuáticos (15.8); integrar los valores de los ecosistemas y la biodiversidad en la planificación y contabilidad gubernamental (15.9).
- Aumentar las exportaciones de los países en desarrollo y duplicar la participación de los PMA en las exportaciones (17.11).
- Mejorar el apoyo a la creación de capacidad en los países en desarrollo para aumentar la disponibilidad de datos de calidad y desglosados (17.18).

Sobre los datos	Se basa en los últimos datos disponibles (a mayo de 2019) sobre los indicadores seleccionados del marco de indicadores mundiales de los Objetivos de Desarrollo Sostenible, elaborado por el Grupo Interinstitucional y de Expertos sobre los Indicadores de los ODS (GIEI-ODS). Presenta ciertos datos relativos a la pandemia de la COVID-19, pero aún no se tienen los datos necesarios para poder analizar el fenómeno. Al analizar cada uno de los ODS no se centra en todos ellos, sino que analiza algunas metas e indicadores.
Área geográfica	Indicadores mundiales para observar el progreso mundial. La composición de las regiones y subregiones de este informe se basa en las divisiones geográficas de las Naciones Unidas – África Subsahariana, África septentrional y Asia occidental, Asia central y meridional, Asia oriental y sudoriental, América Latina y el Caribe, Australia y Nueva Zelanda, Oceanía y Europa y América del Norte – con pequeñas modificaciones para un análisis significativo.
Periodicidad	Se actualiza anualmente y hace referencia a las tendencias del año previo.
Recursos relacionados	• **Naciones Unidas (2020) Gráfico de Progreso de los Objetivos de Desarrollo Sostenible 2020. División de Estadísticas, Departamento de Asuntos Económicos y Sociales, Naciones Unidas. Disponible en: https://unstats.un.org/sdgs/report/2020/progress-chart-2020_Spanish.pdf** • **Contenido:** Imagen general del progreso a nivel mundial y regional para finales del año 2019. Evaluación de tendencias utilizando los colores del semáforo y evaluación del nivel de desarrollo. • **Consejo Económico y Social de Naciones Unidas (2020) Progresos realizados para lograr los Objetivos de Desarrollo Sostenible. Informe del Secretario General. Foro político de alto nivel sobre el Desarrollo Sostenible. Naciones Unidas. Disponible en: https://unstats.un.org/sdgs/files/report/2020/secretary-general-sdg-report-2020--ES.pdf** • **Contenido**: Informe de 2020 del Secretario General sobre los progresos realizados para lograr los Objetivos de Desarrollo Sostenible. • **Consejo Económico y Social de Naciones Unidas (2020) Progreso de cara a los Objetivos de Desarrollo Sostenible, Informe del Secretario General Información Suplementaria. Foro político de alto nivel sobre Desarrollo Sostenible. Naciones Unidas. Disponible en: https://unstats.un.org/sdgs/files/report/2020/secretary-general-sdg-report-2020--Statistical-Annex.pdf** **Contenido**: Anexo estadístico al informe *Progresos Realizados para lograr los ODS* del ECOSOC.

Por otro lado, cabe destacar el siguiente informe, el cual realiza una actualización del estado de cumplimiento de los ODS en la actualidad, estudiando el impacto que habría tenido la COVID-19 y las transformaciones más importantes que se deberían realizar para lograr el cumplimiento de la Agenda:

Sachs, J., Schmidt-Traub, G., Kroll, C., Lafortune, G., Fuller, G., Woelm, F. (2020): *The Sustainable Development Goals and COVID-19. Sustainable Development Report 2020*. Cambridge: Cambridge University Press. Disponible en: https://s3.amazonaws.com/sustainabledevelopment.report/2020/2020_sustainable_development_report.pdf

Resumen	Este informe técnico relata el severo impacto que tendrá la COVID-19 en la mayoría de los ODS (salvo reducción del impacto medioambiental por el declive de la actividad económica) y en el futuro del desarrollo sostenible, sobre todo en los países pobres y grupos de población más vulnerables. Muestra la necesidad de fortalecer la resiliencia de los sistemas sanitarios y los programas de prevención, así como impulsar la solidaridad y alianzas para prevenir las crisis sanitarias, económicas y humanitarias, logrando una globalización más justa, sostenible y resistente ante los shocks que restaure la actividad económica, sin ceñirse a los antiguos patrones de degradación medioambiental. Proponen una recuperación bajo el principio de "no dejar a nadie atrás" y "asegurar la circularidad y desacoplamiento", basándose en seis transformaciones sociales importantes centradas en: (1) educación y habilidades, (2) salud y bienestar, (3) energía e industria limpia, (4) uso sostenible de la tierra, (5) ciudades sostenibles y (6) tecnologías digitales. De este modo, señala como 5 puntos clave en la cooperación global: la diseminación rápida de las mejores prácticas, fortalecer los mecanismos financieros, abordar los puntos de hambre, asegurar la protección social y promocionar nuevos medicamentos y vacunas. El objetivo sería integrar al sector público – el Gobierno debería jugar un papel más central en la economía mediante inversiones públicas, redistribución de los ingresos y regulación de la industria para asegurar la sostenibilidad social y medioambiental – y privado, incluyendo a las empresas, a la sociedad civil y a la comunidad científica. Además, muestra cómo los países asiáticos han sido los que más han progresado en los ODS, y han respondido más efectivamente a la COVID-19, lo que podría acelerar el cambio del centro de gravedad geopolítico y económico a Asia-Pacífico. Señala también las brechas de datos y el retraso en la publicación de estadísticas oficiales, problema que debe ser resuelto para salvar vidas y ecosistemas y para lograr una gobernanza efectiva.
Recursos que contiene	• **COVID-19**: Impactos a corto, medio y largo plazo de la COVID-19 en cada uno de los ODS. Marco de trabajo basado en los ODS (6 transformaciones) para trazar con posibles respuestas gubernamentales a corto y largo plazo en respuesta a la COVID-19. Comparativa del control temprano de la COVID-19 en los países miembros de la OCDE (ratio de mortalidad, ratio de reproducción efectiva, eficiencia en el control de la epidemia, índice de control epidémico). • **ODS:** Índices y Paneles de los ODS (global, regional y subnacional, 2016-2020), progreso por regiones y grupo de ingreso (2010-2019). Países que más han avanzado o retrocedido desde 2015. Paneles de control de los ODS para 2020 (niveles y tendencias, fortalezas y debilidades) por sub-regiones y grupos de ingreso (desglosado por países). Países del G20. Monográfico específico de cada país. • **Efectos secundarios internacionales** (medio ambiente, economía, seguridad): efectos secundarios internacionales en comparación con el PIB per cápita; impacto doméstico en comparación con impacto transfronterizo (emisiones de CO2 y escasez de agua).

	• **Estrategias gubernamentales:** evaluación comparativa de estrategias gubernamentales y acciones políticas para la mitigación del cambio climático (compromiso discursivo, uso estratégico de prácticas y procedimientos para lograr los objetivos, contenido de las estrategias y políticas del gobierno), sondeos de opinión pública sobre progresos y retos de los ODS, disponibilidad de datos.
Sobre los datos	Los datos provienen de fuentes de datos oficiales y no oficiales, la mayoría de las organizaciones internacionales (Banco Mundial, OCDE, OMS, FAO, OIT, UNICEF y otras), encuestas de hogares (*Gallup World Poll*), organizaciones y redes de la sociedad civil (Oxfam, Tax Justice Network y otras) y revistas revisadas por pares. Los datos aparecen representados mediante el esquema de color del semáforo, así como paneles que muestran lo cerca que está un país de lograr un objetivo particular para 2030.
Área geográfica	Los indicadores hacen referencia al ámbito global, regional y subnacional, aunque también permite observar los datos para los grupos de ingreso y sub-regiones (ciertos datos solo están disponibles para países miembros de la OCDE y también existe una categoría para los países del G20). También da muestra de manera pormenorizada por países.
Periodicidad	Se actualiza anualmente y hace referencia a las tendencias del año previo.

FORO POLÍTICO DE ALTO NIVEL DE LAS NACIONES UNIDAS SOBRE DESARROLLO SOSTENIBLE

La creación del Foro Político de Alto Nivel de las Naciones Unidas sobre Desarrollo Sostenible (HLPF), se produjo en el año 2012, a partir del documento final de la Conferencia de Naciones Unidas sobre el Desarrollo Sostenible (Río+20). El foro se reúne de forma anual en el seno del Consejo Económico y Social de las Naciones Unidas, durante ocho días, habiéndose reunido por primera vez en el año 1993 (Naciones Unidas, s.f.).

Asimismo, cabe decir que el foro es la principal plataforma de las Naciones Unidas sobre Desarrollo Sostenible, teniendo un papel central en lo referido al seguimiento y revisión de la Agenda 2030 (y de los Objetivos de Desarrollo Sostenible que ésta integra). En este sentido, el párrafo 84 de la Agenda 2030 esclarece que las revisiones que lleve a cabo el Foro Político de Alto Nivel de las Naciones Unidas deben ser voluntarias, dirigidas por el Estado en cuestión (Naciones Unidas, s.f.).

En línea con lo anterior, el Foro Político de Alto Nivel de las Naciones Unidas sobre Desarrollo Sostenible cuenta con una base de datos en la que se facilita el acceso a distintas fuentes de información, como pueden ser los informes nacionales voluntarios de seguimiento de los Objetivos de Desarrollo Sostenible que realizan diferentes Estados.

Bases de datos y Páginas Web del Foro Político de Alto Nivel de las Naciones Unidas sobre Desarrollo Sostenible
Foro Político de Alto Nivel (s.f.). Revisiones Nacionales Voluntarias. *Naciones Unidas*. Disponible en: https://sustainabledevelopment.un.org/hlpf/2020#vnrs [Última consulta: 10 de mayo de 2021] **Contenido:** se trata de una plataforma en la que se pueden consultar los últimos informes nacionales voluntarios de los distintos Estados que los han realizado.
Foro Político de Alto Nivel (s.f.). Insumos al Foro Político de Alto Nivel sobre Desarrollo Sostenible. *Naciones Unidas.* Disponible en: https://sustainabledevelopment.un.org/inputs/ [Última consulta: 10 de mayo de 2021] **Contenido:** esta plataforma recoge documentos de distinta índole, encontrándose tanto informes en los que se registran proyectos de cooperación, como otros que aluden a una evaluación crítica de distintos Objetivos de Desarrollo Sostenible.

Entre los documentos aportados por parte del Foro Político de Alto Nivel de las Naciones Unidas sobre Desarrollo Sostenible, se destacan los realizados en base a lo dispuesto en las reuniones anuales, como el mostrado a continuación:

Foro de Alto Nivel de Naciones Unidas sobre Desarrollo Sostenible (2019). *Report of the high-level political forum on sustainable development convened under the auspices of the Economic and Social Council at its 2019 session.* Disponible en: https://undocs.org/E/HLPF/2019/7	
Resumen	Del 9 al 18 de julio de 2019, el foro celebró 23 sesiones, dentro de las cuales se debatió, entre otras cuestiones, sobre los exámenes efectuados acerca del grado de progreso existente en torno a los Objetivos de Desarrollo Sostenible, siendo éstos, concretamente, los ODS 4, 8, 10, 13, 16 y 17, y sobre la evaluación de 47 exámenes nacionales voluntarios (Foro Político de Alto Nivel sobre el Desarrollo Sostenible, 2019: 3).
Recursos	Este informe recoge las distintas deliberaciones registradas durante la celebración de dichas sesiones, facilitando conocer el grado de alcance de los Objetivos de Desarrollo Sostenible mencionados en base a los análisis y críticas elaborados durante estas reuniones. Asimismo, da parte de las medidas adoptadas por el Foro de Alto Nivel de Naciones Unidas sobre Desarrollo Sostenible en base a lo anteriormente expuesto.
Sobre los datos	Los datos empleados, según se enuncia en diversas ocasiones a lo largo del informe, responden a lo dispuesto por la División de Estadística del Departamento de Asuntos Económicos y Sociales.
Área geográfica	Países reconocidos por Naciones Unidas.
Periodicidad	Se realiza de forma anual.

UNIÓN EUROPEA (UE)

La Unión Europea (UE) consiste en una asociación económica y política compuesta por 27 países situados en Europa, cuyos objetivos fundamentales serían: promover la paz, sus valores y el bienestar de sus ciudadanos; ofrecer libertad, seguridad y justicia sin fronteras interiores; **favorecer un desarrollo sostenible** basado en un crecimiento económico equilibrado y en la estabilidad de los precios, una economía de mercado altamente competitiva con pleno empleo y progreso social, y la protección del medio ambiente; combatir la exclusión social y la discriminación; promover el progreso científico y tecnológico; reforzar el progreso científico y tecnológico; reforzar la cohesión económico, social y territorial y la solidaridad entre los Estados miembros; respetar la riqueza de su diversidad cultural y lingüística y establecer una unión económica y monetaria con el euro como moneda. Su financiación procede fundamentalmente de los recursos propios de la UE, que provienen de las contribuciones de los países miembros, los derechos de importación sobre productos de países procedentes de países no miembros y las multas impuestas a empresas, siendo la cuantía del presupuesto y el modo de gestionarlo elegidos con antelación (Unión Europea 2020).

Sus funciones son aquellas que le han sido delegadas por parte de los Estados miembros, basándose en el principio de subsidiariedad y tomando decisiones sobre asuntos específicos de interés común.

En esta toma de decisiones participan fundamentalmente cuatro instituciones: el **Parlamento Europeo** (representa los intereses de los ciudadanos de la UE y es elegido directamente por ellos); el **Consejo Europeo** (compuesto por jefes de Estado o de Gobierno de los Estados miembros de la UE); el **Consejo** (también denominado Consejo de la Unión Europea, que representa a los Gobiernos de los Estados miembros de la UE); y la **Comisión Europea** (que representa los intereses de la UE en su conjunto). También tendrían relevancia dos órganos consultivos, el **Comité Económico de las Regiones** (compuesto por los representantes de los gobiernos regionales y locales) y el **Comité Económico y Social Europeo** (compuesto por organizaciones de trabajadores y empresarios y de los grupos de partes interesadas). Por lo general, es la Comisión la que propone nueva legislación, y el Parlamento Europeo y Consejo la adoptan, creando políticas sobre una gran variedad de áreas: salud pública; acción por el clima y el Pacto Verde Europeo; economía, finanzas y el euro; migración y asilo; fronteras y seguridad; empresa e industria; mercado único; economía y sociedad digitales; políticas de empleo y asuntos sociales; educación y formación; investigación e innovación; política regional; transporte; agricultura y desarrollo rural; asuntos marítimos y pesca; medio ambiente; energía; política exterior y de seguridad; ampliación de la UE; política europea de vecindad; comercio; cooperación internacional y desarrollo; ayuda humanitaria y protección civil; justicia y derechos fundamentales; seguridad alimentaria; consumidores; servicios bancarios y financieros; competencia; fiscalidad; aduanas; cultura y medios de comunicación; juventud; deporte; presupuesto; y prevención de fraude (Comisión Europea, 2020).

a) COMPROMISO DE LA UE CON LA AGENDA 2030 Y LOS OBJETIVOS DE DESARROLLO SOSTENIBLE

La Unión Europea se ha mostrado comprometida con el cumplimiento de la Agenda 2030, considerando que su posición respecto al desarrollo sostenible es firme, manifestando su compromiso -junto con sus países miembros-, y apareciendo como una de las pioneras en su aplicación. Establecen que el desarrollo sostenible debe consistir en la idea de satisfacer las necesidades de las generaciones

actuales sin poner en peligro la capacidad de las generaciones futuras y satisfacer las suyas propias, aunando consideraciones económicas y medioambientales, para que se refuercen mutuamente.

De este modo, buscarían **incluir los ODS en las prácticas e iniciativas de la UE a todos los niveles** (con el desarrollo sostenible como principio rector esencial de todas las políticas de la Comisión Europea); presentar informes periódicos de los avances de la UE a partir de 2017; **impulsar la aplicación** de la Agenda 2030 junto con los gobiernos de la UE, el Parlamento Europeo, las demás instituciones europeas, las organizaciones internacionales, las organizaciones de la sociedad civil y otras partes interesadas; poner en marcha una **plataforma multilateral de alto nivel** que apoye el intercambio de las mejores prácticas en materia de aplicación entre los distintos sectores a escala nacional y de la UE; y concebir una visión a más largo plazo para después de 2020. Para ello, colaboraría con **socios externos**, empleando todos los instrumentos disponibles en el desarrollo de sus políticas exteriores, y apoyando los esfuerzos de los países en desarrollo (Comisión, 2020).

Los ODS se encuentran en el centro de la política europea, anclados firmemente en los Tratados Europeos, estando integrados, además, en proyectos transversales y sectoriales clave, así como en políticas e iniciativas. **Eurostat** se encargaría de revisar el progreso hacia los ODS en el contexto de la UE, coordinando y actualizando el conjunto de indicadores para el desarrollo (Eurostat, 2020).

Por su parte, la **Comisión Europea, -**actualmente bajo el mandato de Úrsula von der Leyen- ha adoptado un programa político ambicioso para lograr la sostenibilidad de la UE y más allá. Así, los ODS son una parte intrínseca de las directrices políticas, y se encuentran en el centro de la formulación de políticas sobre la acción interna y externa en todos los sectores. Consideran que la Agenda 2030 es fundamental para fortalecer la resiliencia y preparar al mundo para futuras crisis, mientras tienen lugar las transformaciones verde y digital. Así, el programa político de la Comisión para 2019-2024 integra los ODS en todas las propuestas, políticas y estrategias de la Comisión, y cada uno figura al menos en una o más de las seis ambiciones principales.

Por otro lado, respecto al enfoque integral de la nueva Comisión, cabe decir que comprende varios aspectos: **aplicar políticas profundamente transformadoras; comprometer a la sociedad civil y otros grupos interesados, monitorear e informar, situar a Europa en el mundo, basarse en el semestre europeo, establecer un marco de financiación multianual y dar relevancia a *NextGenerationUE*, lograr una mejor regulación y establecer una coherencia de políticas para el desarrollo sostenible.** En esta línea, se han presentado diferentes políticas como: el Pacto Verde Europeo, la Estrategia Anual de Crecimiento Sostenible 2020, El Fondo de Transición Justa, la Estrategia de Igualdad de Género 2020-2025, la Nueva Estrategia Industrial para Europa, la Neutralidad Climática de la UE para 2050, el nuevo Plan de Acción de Economía Circular, la Estrategia de la UE en materia de biodiversidad para 2030, la Estrategia de la Granja, el Plan de Acción de la UE sobre Derechos Humanos y Democracia para 2020-2024, la Agenda Europea de Competencias para la Competitividad Sostenible Justicia Social y Resiliencia, el Nuevo Pacto Sobre Migración y Asilo, la consecución del Espacio Europeo de Educación para 2025… (Comisión Europea, 2020).

Para más información sobre los compromisos que ha expresado la Unión Europea en relación con la Agenda 2030 y la evaluación que ha realizado sobre los mismos.
Comisión Europea (2016) *Comunicación de la Comisión al Parlamento Europeo, el Consejo, el Comité Económico y Social y el Comité de las Regiones. Próximos Pasos para un Futuro Europeo Sostenible.* COM/2016/0739. Comisión Europea. Estrasburgo. Disponible en: https://eur-lex.europa.eu/legal-content/EN/TXT/?uri=COM%3A2016%3A739%3AFIN

Contenido: compromiso establecido por la Comisión Europea de cara a la adopción de la Agenda 2030, estableciendo los medios por los que se establecería el marco. Invita a los Estados nacionales a generar su propio marco para lograr los ODS, a implementar las políticas europeas y a revisar los progresos realizados.

Comisión Europea (2020) ***Conoce los ODS: Mapa de Políticas de ODS.*** **Comisión Europea. Disponible en: https://knowsdgs.jrc.ec.europa.eu/intro-policy-mapping**

Contenido: herramienta de análisis en forma de mapa que muestra cómo las políticas de la UE se relacionan con el marco de trabajo de los ODS.

Comisión Europea (2019) Escrito de reflexión: Hacia una Europa sostenible para 2030. Unión Europea. Bruselas. Disponible en: https://ec.europa.eu/info/sites/info/files/rp_sustainable_europe_30-01_en_web.pdf

Contenido: muestra las ventajas comparativas de Europa y cómo pueden ser empleadas de cara al desarrollo sostenible, los retos que debe afrontar la UE, las modificaciones necesarias para lograr una Europa sostenible para 2030 (pasar a una economía circular; lograr una sostenibilidad alimentaria; energía, edificios y movilidad a prueba de futuro; garantizar una transición socialmente justa; invertir en educación, ciencia, tecnología, investigación, innovación y digitalización; finanzas, fijación de precios, tasación y competitividad; conductas responsables de las empresas, responsabilidad social corporativa y nuevos modelos de negocio; comercio libre y basado en reglas; y gobernanza y coherencia de políticas a todos los niveles). Recoge el compromiso de que la UE sea pionera en los ODS, plantea escenarios de futuros y contiene anexos, entre los que destaca el cumplimiento de los ODS por parte de la UE.

Comisión Europea (2020) Documento de Trabajo del Personal de la Comisión: Cumplimiento de los Objetivos de Desarrollo Sostenible de la ONU – un enfoque integral. Comisión Europea. Disponible en: https://ec.europa.eu/info/sites/info/files/delivering_on_uns_sustainable_development_goals_staff_working_document_en.pdf

Contenido: programa político de la Unión Europea, guiado por los 17 ODS, y proposiciones de políticas realizadas para acercarse a la sostenibilidad, el uso racional de recursos y la justicia social. Muestra cómo el desarrollo sostenible se integra en la formulación de políticas y procesos de coordinación económica, y la Comisión supervisa los avances. Muestra además el papel de liderazgo de la UE en la promoción de asociaciones internacionales para apoyar la implementación de la Agenda 2030 en todo el mundo post-COVID-19.

b) VINCULACIÓN DE MANDATOS CON LOS ODS

La Comisión de la Unión Europea, como hemos dicho, en su programa para 2019-2024, integra los ODS en todas las propuestas, políticas y estrategias de la Comisión, y cada uno figura al menos en una o más de las seis ambiciones principales:

- **Pacto Verde Europeo:**

- **Economía que funcione para las personas:**

- **Una Europa adaptada a la Era Digital:**

- **“Modo Europeo de Vida”**:

- **Una Europa más fuerte en el Mundo:**

- **Democracia Europea:**

c) CRÍTICAS AL DESEMPEÑO DE LA UE EN RELACIÓN CON LA AGENDA 2030

Tal y como establecen el SDSN y el IEEP (2020), los países de la UE ya se encontraban lejos de alcanzar los 17 ODS para 2030, tenía un desempeño especialmente bajo el ODS 2 (elevados niveles de hambre) por las dietas insostenibles, las tasas de obesidad altas y en aumento, y las prácticas agrícolas insostenibles. A ésto se suma que también habría grandes brechas respecto al ODS12 (consumo y producción responsables), el ODS13 (acción climática), el ODS14 (vida submarina) y el ODS15 (vida en la tierra), y deberían además reforzarse las capacidades de educación e innovación para acelerar la convergencia de los niveles de vida.

Además, atendiendo al Índice Internacional de Derrames, se aprecia que la UE está generando grandes derrames negativos fuera de la región (que socavan la capacidad de otros países para alcanzar los ODS), dados éstos por las cadenas de suministro insostenibles y los efectos indirectos relacionados con el comercio de la UE, que genera externalidades negativas de carácter ambiental, social y económico para el resto del mundo. Por ello, consideran que la UE necesita un enfoque integrado y completo para implementar los ODS, centrándose en tres áreas amplias: prioridades internas, diplomacia y cooperación al desarrollo, así como los efectos secundarios internacionales negativos.

Por su parte, Izquierdo (2019) señala que el hecho de que Europa se considere a sí misma como pionera del desarrollo sostenible es una autocomplacencia, e incluso un error, ya que, en demasiados ODS, la UE y sus Estados miembros sólo pueden demostrar un éxito insuficiente o incluso una regresión. Así, la UE tendría una de las peores huellas ecológicas y emisiones de CO2 per cápita del mundo, y los estilos de vida insostenibles de los europeos se basan en el consumo excesivo de recursos naturales y explotación laboral en otras partes del mundo. Pone en valor, pues, la necesidad de tomar en consideración qué es lo que ocurre más allá de las fronteras de Europa, tratando el impacto medioambiental y social que genera a nivel mundial.

Incluso dentro de las fronteras, la pérdida de biodiversidad señalaría que no se están cumpliendo los objetivos: el 90% de los ciudadanos se encuentran expuestos a aire contaminado, la UE tarda en

prohibir productos por los que ríos y lagos se encuentran contaminados, y la agricultura no sostenible lleva a la contaminación de aguas subterráneas y la degradación del suelo de toda la UE.

A esto se suma, tal y como relata Izquierdo (2019), que parte de la población se encuentra en riesgo de pobreza y exclusión social, siendo ésto producto de los recortes en medidas de protección social, los servicios de salud con fondos insuficientes, la inversión insuficiente o inadecuada en la fuerza laboral y la infraestructura de la salud, la inasequibilidad de la atención médica, las dificultades financieras, el aumento de las desigualdades en salud y las barreras multidimensionales persistentes en el acceso a la atención médica, por lo que sería necesario apostar por sistemas de protección social efectivos e integrados, incluidos los servicios de calidad.

El deterioro de las condiciones sociales, impulsado por la austeridad y el desmantelamiento de los estados de bienestar tras la crisis financiera, habría implicado, además, un aumento respecto a la desconfianza en el proyecto europeo, sin medidas efectivas para garantizar que nadie se quede atrás, lo que afecta a los sectores más vulnerables, que tendrían problemas para integrarse efectivamente en la sociedad.

Para más información sobre críticas al enfoque de la Unión Europea sobre los ODS
Sustainable Development Solution Networks, Institute for European Environmental Policy, (2020) ***Informe sobre el Desarrollo Sostenible de la Unión Europea. Los Objetivos de Desarrollo Sostenible en el contexto de la pandemia de COVID-29.*** **Disponible en: https://s3.amazonaws.com/sustainabledevelopment.report/2020/europe_sustainable_development_report_2020.pdf** **Contenido:** informe independiente sobre el progreso de la Unión Europea y sus Estados miembros de cara a la consecución de los ODS.
Izquierdo, E. (2019) ***Reacción del Observatorio de ODS de Europa al papel de reflexión de la Comisión Europea: De cara a una Europa sostenible para 2030.*** **SDG Watch Europe. Disponible en: https://www.sdgwatcheurope.org/reaction-of-sdg-watch-europe-to-the-european-commission-reflection-paper-towards-a-sustainable-europe-by-2030/** **Contenido:** Establece una crítica al informe de la Comisión Europea en sus reflexiones acerca del desarrollo sostenible, considerando que sería vago y sin ningún plan concreto, señalando los problemas que habrían tenido hasta el momento en el cumplimiento de los ODS y analizando punto por punto las reflexiones de la Unión Europea para mostrar su acuerdo y desacuerdo.

d) RECURSOS Y MATERIALES PARA EL SEGUIMIENTO DE LA AGENDA 2030 POR PARTE DE LA UE

La Unión Europea proporciona importantes fuentes de datos para el seguimiento de la Agenda 2030, fundamentalmente procedentes de Eurostat, la Oficina Estadística Oficial de la Unión Europea, entre cuyos recursos vinculados con los ODS podemos destacar:

Bases de datos de la UE y Páginas web
Eurostat (2020) *Indicadores de los Objetivos Sostenibles, Objetivo a Objetivo.* Eurostat. Disponible en: https://ec.europa.eu/eurostat/web/sdi/indicators **Contenido:** base de datos de la UE para cada uno de los Objetivos de Desarrollo Sostenible, proporcionando información y datos sobre los subindicadores relevantes. Elabora gráficos de tiempo para ver el desarrollo de cada subindicador de un vistazo, y comparar la media de un país con la de la UE y otros Estados miembros. Además, proporciona acceso a los datos de cada indicador. El conjunto de indicadores contemplado comprende 100 indicadores estructurados en los 17 ODS (6 para cada uno de ellos, salvo el 14 y 17 que sólo tienen 5, y 36 de los indicadores son multipropósito, para monitorear más de un ODS). Todos los indicadores se agrupan en subtemas para subrayar las interrelaciones y destacar diferentes aspectos de cada ODS.
Eurostat (2020) *Los ODS y yo.* Eurostat. Disponible en: https://ec.europa.eu/eurostat/cache/digpub/sdgs/index.html?country=CY&goal=SDG16&ind=1&chart=line **Contenido:** base de datos que contiene los aspectos claves de los ODS para visualizarlos de manera gráfica y sencilla. Selecciona un país y un objetivo, y muestra determinados indicadores clave, la situación en la que se encuentran, la tendencia que sigue, y una comparativa con el resto de los países, además de describir brevemente la situación de la UE de manera genérica respecto al ODS.
Eurostat (2020) *Descubrimientos clave: ¿Cómo ha progresado la UE hacia los Objetivos de Desarrollo Sostenible?* Eurostat. Disponible en: https://ec.europa.eu/eurostat/web/sdi/key-findings **Contenido:** muestra las tendencias de los ODS. La UE ha progresado para lograr la mayoría de los ODS, pero algunos lo realizan de manera más rápida que otras, incluso dentro de determinadas áreas. Los que más se han fortalecido por orden, han sido el ODS16, ODS1, ODS3, ODS2, ODS8 y ODS11; seguidos por otro grupo conformado por el ODS4, ODS17, ODS12, ODS7, ODS10, ODS15 y ODS9. El ODS 13 se encontraría en un punto intermedio, no habiendo avanzado ni retrocedido, mientras que el ODS5 sería el único que habría avanzado. Las tendencias de los ODS6 y ODS14 no pueden ser calculadas porque no existen suficientes fuentes de datos para poder comparar.
Eurostat (2020) *Acceso a los datos: tablas principales: Objetivos de Desarrollo Sostenible.* Eurostat. Disponible en: https://ec.europa.eu/eurostat/web/sdi/key-findings **Contenido:** carpetas con los datos relativos a cada ODS y con los Indicadores que se emplean para medirlos. Permite trabajar con ellos.

Por otro lado, podemos destacar un informe de gran valor, ya que ofrece no sólo una fotografía fija para analizar el estado de cumplimiento de los ODS por parte de la Unión Europea en un año concreto, sino que también tendría un carácter más dinámico al recoger el progreso que habrían realizado los ODS desde la adopción de la Agenda 2030:

Eurostat (2020) *El Desarrollo Sostenible en la Unión Europea. Informe de monitoreo del progreso de los ODS en el contexto de la UE.* Comisión Europea. Unión Europea. Disponible en: https://ec.europa.eu/eurostat/documents/3217494/11011074/KS-02-20-202-EN-N.pdf/334a8cfe-636a-bb8a-294a-73a052882f7f?t=1592994779000	
Resumen	Muestra los progresos de los últimos 5 años en la Unión Europea, relatando cómo ha avanzado hacia casi todos los objetivos. El progreso sería más rápido en unas áreas que en otras, y dentro de algunas se han alejado, incluso. Se han realizado importantes avances en el fomento de la paz, la seguridad personal, el acceso a la justicia y la confianza en las instituciones, así como se ha observado una mejora

	(aunque más lenta) en la reducción de ciertos aspectos de la pobreza, la mejora de salud de la población y mejorar la calidad de vida en las ciudades (todo ello puede ser interpretado en el contexto de mejora de la economía de la UE hasta 2019, también reflejado en el mercado laboral). Otras mejoras fueron visibles en la viabilidad y sostenibilidad del sector agrícola de la UE, aunque algunos de sus impactos ambientales se han intensificado. Las metas medioambientales o de sostenibilidad reflejan un progreso lento o nulo, en general, en los últimos años, así como las energéticas y climáticas o el cambio hacia una economía circular. En algunas áreas, las presiones sobre los ecosistemas y la biodiversidad han aumentado. Los objetivos en educación, innovación y asociaciones mundiales muestran una tendencia mixta. El proceso de reducción de las desigualdades reflejaría una brecha creciente entre los ciudadanos de la UE y los de fuera en relación a la pobreza y el empleo, así como la brecha laboral y educativa entre hombres y mujeres iría aumentando.
Recursos	Descripción estadística de las tendencias más recientes de los indicadores de los ODS de la UE en los últimos cinco años (según los datos individuales). Muestra el progreso de la UE hacia los ODS para indicadores individuales, así como el progreso promedio para cada uno de los 17 ODS. También evalúa el progreso de la UE hacia los ODS. De este modo, contiene información acerca de: ○ **ODS1:** deprivación material, baja intensidad de trabajo, malas condiciones de vivienda, necesidad insatisfecha de atención médica, falta de instalaciones sanitarias, incapacidad para mantener la casa caliente, tasa de hacinamiento, riesgo de pobreza o exclusión social, pobreza de ingresos, tasa de riesgo de pobreza con trabajo. ○ **ODS2**: renta de factores agrícolas, apoyo gubernamental a la I+D agrícola, agricultura ecológica, indicador de riesgo de plaguicidas, erosión severa del suelo por agua, emisiones de amoniaco de la agricultura, índice de aves de tierras agrícolas, nitrato en agua subterránea, tasa de obesidad. ○ **ODS3**: sufrimiento por ruido, concentración de partículas, mortalidad evitable, muerte por tuberculosis, VIH y hepatitis, personas muertas en accidentes laborales, necesidad insatisfecha de atención médica, esperanza de vida al nacer, salud autopercibida, prevalencia del tabaquismo, personas muertas en accidentes de tráfico, tasas de obesidad. ○ **ODS4**: abandonos prematuros de la escuela, educación de la primera infancia, nivel de educación terciaria, empleados recién graduados, bajo rendimiento en la lectura, bajo rendimiento en matemáticas, bajo rendimiento en ciencia, aprendizaje de adultos. ○ **ODS5:** brecha salarial de género, mujeres en el parlamento, mujeres en alta dirección, brecha de género en el empleo, brecha de género para los recién graduados, brecha de género entre los que dejan la escuela temprano, brecha de género para el logro de la educación terciaria, inactividad debido a la responsabilidad de cuidar, violencia física y sexual. ○ **ODS6:** falta de instalaciones sanitarias, fosfato en los ríos, calidad del agua de baño, población conectada al tratamiento de aguas residuales, demanda bioquímica de oxígeno en los ríos, explotación de agua, nitrato en agua subterránea.

- **ODS7:** consumo energético de los hogares, productividad energética, energía renovable, incapacidad para mantener la casa caliente, intensidad del consumo de energía, consumo de energía primaria, consumo de energía final, dependencia energética.
- **ODS8:** PIB real per cápita, participación de la inversión en el PIB, personas sin empleo, educación o formación, tasa de desempleo de larga duración, accidentes laborales fatales, inactividad por responsabilidades de cuidado, productividad de recursos, tasa de empleo, tasa de riesgo de pobreza en el trabajo.
- **ODS9:** personal de ciencia y tecnología, personal de I+D, aplicaciones patentadas, transporte de mercancías por ferrocarril y vías navegables, gasto en I+D, transporte colectivo de pasajeros, emisiones de CO2 de los turismos nuevos.
- **ODS10:** brecha urbano-rural para personas en riesgo de pobreza o exclusión social, disparidades en la renta familiar disponible, brecha de ciudadanía para los que abandonan prematuramente la escuela, brecha de ciudadanía para la tasa de "ninis", distribución del ingreso, participación en los ingresos del 40% inferior, disparidades en el PIB per cápita, solicitudes de asilo, brecha de riesgo de pobreza, brecha de ciudadanía por tasas de empleo, brecha de ciudadanía por pobreza de ingresos.
- **ODS11**: tasa de hacinamiento, sufrimiento por ruido, concentración de partículas, malas condiciones en la y para la vivienda, incidencia denunciada de un delito, reciclaje de residuos municipales, personas muertas en accidentes de tráfico, transporte colectivo de pasajeros, zonas de asentamiento, población conectada al tratamiento de aguas residuales.
- **ODS12:** productividad energética, bienes energéticos y servicios, productividad de los recursos, uso circular de la materia, consumo de químicos tóxicos, emisiones de CO2 de nuevos coches, generación de residuos.
- **ODS13:** energía renovable, signatarios del Pacto de Alcaldes por el Clima y la Energía, Intensidad del consumo de energía, gasto relacionado con el clima, pérdidas económicas relacionadas con el clima, desviación de temperatura cercana a la superficie, emisiones de gases de efecto invernadero, emisiones de CO2 de nuevos coches, acidez del océano.
- **ODS14:** lugares marinos Natura 2000, calidad del agua de baño, tendencias en la biomasa de las poblaciones de peces, acidez media del océano, sobrepesca.
- **ODS15:** fosfatos en los ríos, índice de sellado de suelo, lugares terrestres Natura 2000, área forestal, demanda bioquímica de oxígeno en los ríos, erosión severa del suelo por el agua, índices de aves comunes, índices de mariposas de pastos.
- **ODS16:** ratio de homicidios, ocurrencia del crimen, gastos en tribunales de justicia, índice de percepción de la corrupción, independencia percibida del poder judicial, confianza en las instituciones de la UE.
- **ODS17:** financiamiento a países en desarrollo, asistencia oficial para el desarrollo, impuestos ambientales, importaciones de países en desarrollo, deuda pública bruta.

Sobre los datos	Los datos proceden fundamentalmente de Eurostat. Miden los ODS basándose en la puntuación media de los indicadores seleccionados para el objetivo respectivo, incluido los multipropósitos. No son datos totalmente comparables con anteriores ediciones, dada la salida de Reino Unido y los cambios en algunos indicadores. No recoge los efectos de la pandemia porque los datos llegan hasta el año 2019.
Área geográfica	El área geográfica a la que hace referencia es Europa.
Periodicidad	Este informe se ha publicado tan sólo en esta ocasión, a los 5 años de la implementación de la Agenda 2030, para evaluar los progresos realizados.

ORGANIZACIÓN DE COOPERACIÓN Y DESARROLLO ECONÓMICOS (OCDE)

La Organización de Cooperación y Desarrollo Económicos (OCDE) consiste en una organización intergubernamental conformada por 37 Estados, para la **coordinación de las políticas económicas y sociales para la cooperación internacional**.

Funciona financiándose con las aportaciones de los miembros, y sus objetivos son: la realización de la más amplia expansión posible de la economía y del empleo; una mejora en el nivel de vida de los países miembros, procurando mantener la estabilidad financiera de los mismos y la contribución al desarrollo de la economía mundial; contribuir a una sana expansión económica de los países miembros y de los países no miembros en situación de infradesarrollo económico; y contribuir a la expansión del comercio internacional sobre una base multilateral y no discriminatoria, en conformidad con las obligaciones internacionales. Para ello se encarga de: asegurar la utilización eficaz de los recursos económicos; facilitar el desarrollo de sus recursos en el campo científico y técnico, así como fomentar la investigación y favorecer la formación profesional en cada uno de los países; seguir políticas económicas dirigidas a asegurar el desarrollo económico y la estabilidad financiera interna y externa; reducir o suspender los obstáculos a los intercambios de bienes y servicios, y favorecer la liberación de los movimientos de capitales; y **contribuir al desarrollo económico de los países miembros y de los no miembros en vías de desarrollo económico**, mediante la aportación de los medios apropiados y en particular mediante aportaciones de capitales y ayudas en materia de asistencia técnica y de ampliación de las posibilidades de colocación de los productos de exportación. De este modo, la cooperación es uno de los mecanismos empleados de cara a la acción coordinada (Diez de Velasco, 2016, pp. 566-567).

a) COMPROMISO DE OCDE CON LA AGENDA 2030 Y LOS OBJETIVOS DE DESARROLLO SOSTENIBLE

La OCDE ha mostrado su apoyo a las Naciones Unidas para garantizar el éxito de la Agenda 2030, mediante su **conocimiento, herramientas y experiencias,** que incluirían una sólida trayectoria de trabajo con países desarrollados y en desarrollo, así como medidas y sistemas de seguimiento del desempeño. Además, sus asociaciones estarían creando sinergias entre los recursos públicos y privados, nacionales e internacionales, donantes y receptores, para así crear un sólido mecanismo de

desarrollo sobre el que construir un futuro mejor. Establece que estaría ayudando en los siguientes ámbitos (OCDE, 2020):

- **Mejorar la coherencia de las políticas:** abordando los temas desde una naturaleza multidimensional, proyectos horizontales e iniciativas internacionales, identificando sinergias y compensaciones entre las distintas áreas -política, económica, social y ambiental-, ayudando a los países a revisar sus políticas y enfoques.
- **Promocionar la inversión en desarrollo sostenible:** su Marco de Políticas tendría un enfoque integral y sistemático para mejorar las condiciones de inversión, ideal para desbloquear los recursos privados, y ayudando a los países en desarrollo a desbloquear recursos internos, supervisando y siguiendo la AOD e implementando el apoyo total para el desarrollo sostenible.
- **Apoyar el crecimiento y bienestar inclusivos:** prometen no dejar a nadie atrás, midiendo el bienestar y progreso más allá del PIB, buscando el crecimiento inclusivo y realizando exámenes multidimensionales de los países, así como programas de evaluación de políticas regionales y de proyectos de inclusión juvenil y protección social, haciendo especial énfasis en las mujeres, niñas, las personas migrantes y sus hijos.
- **Asegurar la sostenibilidad del planeta:** garantizando la gestión ambiental sólida que respalde el logro sostenido del desarrollo económico y la prosperidad, mientras brinda seguridad y resiliencia, realizando un seguimiento del financiamiento climático internacional y compartiendo su experiencia sobre estos flujos y las implicaciones de diferentes metodologías para estimar el financiamiento climático.
- **Promocionar alianzas:** proporciona una plataforma para el diálogo y el intercambio; junto al PNUD, apoya a la Alianza Global para la Cooperación Eficaz al Desarrollo, reuniendo a todas las partes interesadas en la mesa para discutir temas de desarrollo en pie de igualdad.
- **Fortalecer la disponibilidad y capacidad de datos:** ayuda a los países a seguir el progreso en áreas como la confianza, las desigualdades en salud, el crecimiento ecológico, la desigualdad de ingresos y consumo, y la calidad del empleo, así como apoya a los países en el desarrollo y uso de indicadores ambientales y de crecimiento verde, y en el logro e integración del medio ambiente y economía, y también apoya a los países en el desarrollo y creación de sus propias capacidades y sistemas estadísticos a través de la asociación PARIS21.
- **Facilitar el seguimiento y la revisión:** sus evaluaciones de países, revisiones de pares y mecanismos de aprendizaje en gran variedad de campos – políticos, económicos, ambientales, de inversión, energéticos, migratorios, educativos, de cooperación para el desarrollo – desempeñan un papel clave en el intercambio de conocimientos y aprendizaje, mejorando las políticas y las prácticas, fomentando la confianza y respeto entre los socios.

Es importante destacar el **Centro de Desarrollo de la OCDE**, que incluye también a países de África, Asia y América Latina, facilitando el diálogo para y con las economías emergentes y en desarrollo, aportando el análisis de expertos al debate sobre políticas de desarrollo, con el objetivo de ayudar a los responsables de la toma de decisiones a encontrar soluciones políticas para estimular el crecimiento y mejorar las condiciones de vida en las economías emergentes y en desarrollo. También se alberga el **Club de África Occidental y Sahel**, una plataforma internacional para promover políticas regionales para la mejora del bienestar económico y social de las personas en el área (OCDE, 2020).

Para más información los compromisos que ha expresado la OCDE en relación con la Agenda 2030 y la evaluación que ha realizado sobre los mismos
Organización de Cooperación y Desarrollo Económico (2016) ***Mejores políticas para 2030: el Plan de la OCDE para los Objetivos de Desarrollo Sostenibles.*** **OCDE. Disponible en: https://www.oecd.org/dac/Better%20Policies%20for%202030.pdf** **Contenido:** recoge la visión acerca de la cooperación de la OCDE, las fortalezas en relación con la Agenda 2030, sus cuatro áreas de acción (aplicar el enfoque de los ODS a las estrategias de la OCDE y a las herramientas de políticas; aprovechar los datos de la OCDE para ayudar a analizar el progreso en la implementación de los ODS, elevar el apoyo de la OCDE a la planificación integrada y la creación de políticas a nivel país, y dar espacio a los gobernantes para compartir experiencias en la gobernanza de los ODS, y reflexionar sobre las implicaciones de los ODS en las relaciones exteriores de la OCDE), y los medios para poder realizar el Plan de Acción de la OCDE.
Organización de Cooperación y Desarrollo Económico (2015) ***Los Objetivos de Desarrollo Sostenible. Una revisión de los análisis, herramientas y enfoques relevantes de la OCDE.*** **OCDE. Disponible en: http://www.oecd.org/dac/The%20Sustainable%20Development%20Goals%20An%20overview%20of%20relevant%20OECD%20analysis.pdf** **Contenido:** Recoge los análisis, herramientas y enfoques más relevantes de la OCDE para el estudio de los Objetivos de Desarrollo Sostenible: trabajar con las partes interesadas para crear mejores políticas; promocionar inversión y desarrollo sostenible; apoyar el crecimiento inclusivo y bienestar; asegurar la sostenibilidad del planeta; aprovechamiento de la fortaleza de las alianzas; fortalecer la disponibilidad de datos y capacidad; facilitar seguimiento e informes.

b) VINCULACIÓN DE MANDATOS CON LOS ODS

La OCDE se encuentra vinculada con todos los Objetivos de Desarrollo Sostenible de la Agenda 2030, los cuales intenta integrar en las políticas que elabora y los proyectos que lleva a cabo.

c) RECURSOS Y MATERIALES PARA EL SEGUIMIENTO DE LA AGENDA 2030 POR PARTE DE LA OCDE

La OCDE posee una gran cantidad de datos, políticas, herramientas y plataformas de diálogo que pueden servir para el seguimiento de la Agenda 2030.

Bases de datos del OCDE y páginas web
Organización de Cooperación y Desarrollo Económico (2020) Base de datos. OCDE. Disponible en: https://data.oecd.org/ **Contenido:** base de datos de los países de la OCDE, sobre temas como agricultura, desarrollo, economía, educación, energía, medio ambiente, finanzas, gobierno, salud, innovación y tecnología,

trabajo y sociedad. Se pueden encontrar datos importantes sobre desarrollo, especialmente sobre flujos para la financiación.

The SDG Financing Lab (2020) ***El Laboratorio sobre la Financiación de los ODS.*** **OCDE. Disponible en: https://sdg-financing-lab.oecd.org/?country=Afghanistan&distribution=recipients&sdg=6**

Contenido: proporciona estimaciones de la asignación de ayuda para cada ODS, tanto desde la perspectiva de los proveedores como de los receptores.

Organización de Cooperación y Desarrollo Económico (2020) ***Estados de Fragilidad.*** **OCDE. Disponible en: http://www3.compareyourcountry.org/states-of-fragility/about/0/**

Contenido: plataforma que recoge los datos, evidencias y análisis de la fragilidad y del desarrollo sostenible. Considera que la fragilidad sería una combinación de la exposición al riesgo o la capacidad insuficiente del Estado, del sistema y de las comunidades de manejar, absorber o mitigar estos riesgos, llevando a externalidades negativas como la violencia, la fragilidad institucional, el desplazamiento, las crisis humanitarias u otras emergencias. Mide la fragilidad económica, medioambiental, política, de seguridad y societal, y la clasifica en diversos grados, de mayor a menor y por país. Permite observarlo, también, en un mapa, y ofrece información pormenorizada para cada uno de los Estados considerados frágiles.

Organización de Cooperación y Desarrollo Económico (2020) ***Estudios económicos y vigilancia de países.*** **OCDE. Disponible en: http://www.oecd.org/economy/surveys/**

Contenido: consisten en revisiones periódicas de las economías miembro y no miembro, algunas de ellas revisadas cada dos años y otras de ellas periódicamente. Supone un análisis completo de la evolución económica, los desafíos económicos clave y las recomendaciones políticas para estos desafíos. Están disponibles para: Argentina, Australia, Austria, Bélgica, Brasil, Bulgaria, Canadá, Chile, China, Colombia, Costa Rica, República Checa, Dinamarca, Estonia, Unión Europea y Zona Euro, Finlandia, Francia, Alemania, Grecia, Hungría, Islandia, India, Indonesia, Irlanda, Israel, Italia, Japón, Corea, Letonia, Lituania, Luxemburgo, Malasia, México, Holanda, Nueva Zelanda, Noruega, Polonia, Portugal, Rusia, Eslovaquia, Eslovenia, Sudáfrica, España, Suecia, Suiza, Tailandia, Túnez, Turquía, Reino Unido y Estados Unidos.

Organización para la Cooperación y Desarrollo Económico (2020) ***Informes Medioambientales de Países.*** **Disponible en: http://www.oecd.org/env/country-reviews/**

Contenido: informes sobre el desempeño en cuestiones medioambientales de determinados países: Australia, Austria, Bielorrusia, Bélgica, Brasil, Bulgaria, Canadá, Chile, China, Colombia, República Checa, Dinamarca, Estonia, Finlandia, Francia, Alemania, Grecia, Hungría, Islandia, Irlanda, Indonesia, Israel, Italia, Japón, Corea, Letonia, Luxemburgo, México, Países Bajos, Nueva Zelanda, Noruega, Perú, Polonia, Portugal, Rusia, Eslovenia, Sudáfrica, España, Suecia, Suiza, Turquía, Reino Unido y Estados Unidos. Las más recientes son las de 2020, no obstante, algunas no han sido actualizadas desde 1999.

Organización para la Cooperación y Desarrollo Económicos (2020) ***OCDE iLibrary.*** **OCDE. Disponible en: https://www.oecd-ilibrary.org/**

Contenido: página que recoge las publicaciones de la OCDE, y permite buscar (por tema, por país, tema y país) en un catálogo o acceder a estadísticas.

Organización de Cooperación y Desarrollo Económicos (s.f.). ***Coherencia de políticas para el desarrollo sostenible. Últimos documentos.*** **OCDE. Disponible en: https://www.oecd.org/gov/pcsd/latestdocuments/.**

Contenido: se trata de un soporte digital donde se recogen toda una serie de informes que abordan la cuestión de la coherencia de políticas en el ámbito de la cooperación internacional para el desarrollo, encontrándose desde talleres organizados por la organización, hasta relatorías de congresos o recomendaciones que haya realizado la OCDE en este sentido.

Además, encontramos ciertos informes que resultan de gran valor. El primero de ellos, ofrece una ayuda a los países miembros en su implementación nacional de la Agenda 2030, entendiendo la complejidad de los ODS e identificando prioridades dentro de la Agenda.

OECD (2019) *Midiendo la Distancia a los ODS 2019. Una evaluación de la situación de los países de la OCDE. OECD Publishing, Paris.* Disponible en: https://www.oecd-ilibrary.org/development/measuring-distance-to-the-sdg-targets-2019_a8caf3fa-en	
Resumen	El informe ofrece una imagen del nivel de desempeño en los objetivos y metas de la Agenda 2030, para evaluar dónde se encuentran actualmente e identificar las áreas donde sería necesario un esfuerzo adicional. También establece la agenda estadística para mostrar cuánto aún no sabemos y cómo ésto podría afectar tanto al logro de los ODS como a las decisiones sobre qué priorizar en la Agenda. Incide también en la naturaleza transfronteriza, lo que requiere que los países consideren sus impactos más allá de sus propias fronteras (aunque existen considerables lagunas de datos), así como si están cumpliendo las metas de los ODS a nivel nacional. Muestra que los países de la OCDE están, en promedio, más cerca de lograr objetivos como el acceso a servicios básicos, tasas de mortalidad materna e infantil y neonatal bajas, capacidad estadística, acceso público a la información y conservación de áreas costeras, mientras que están más lejos de objetivos relacionados con las desigualdades, comportamientos saludables, ciertos resultados educativos y laborales y violencia y seguridad. Los países de la OCDE están en promedio más cerca de lograr los objetivos en Energía, Ciudades, Clima y relacionados con el Planeta, y más lejos de aquellos relacionados con la inclusión, como la igualdad de género y la reducción de la desigualdad y la alimentación y las instituciones. No obstante, señala que un análisis con un conjunto de datos más completo podría cambiar los resultados, ya que algunas categorías son más pobres. Además, existen grandes brechas entre países. Respecto a las tendencias (aunque 1/3 no tenga una tendencia visible), la mayoría de los países han avanzado en las metas relacionadas con salud, igualdad de género y el Planeta, pero han empeorado en alimentación, salud, economía, crecimiento de la productividad y biodiversidad. No obstante, no mide el ritmo de cambio.
Recursos	El estudio recoge los hallazgos clave en el estudio de indicadores y metas para el promedio de la OCDE. Describe cómo las brechas de datos afectan a la interpretación de los resultados, y analiza los desafíos a la hora de medir las metas que no aparecen claramente especificadas. Incluye un análisis de los cambios a lo largo del tiempo en el desempeño a nivel de indicadores y metas, analizando también los aspectos transfronterizos de la Agenda 2030. Presenta fichas de países detalladas con los resultados clave para los países individuales de la OCDE.
Sobre los datos	Los datos son extraídos de fuentes de la OCDE y de la base de datos mundial de los ODS de la ONU. Los datos disponibles sólo permitieron evaluar 105 de las 169 metas de los ODS, y sólo para 87 de ellas ha sido posible evaluar si los indicadores se han movido hacia los niveles meta, en lugar de alejarse de ellos. Los niveles objetivo en sí mismos se han establecido con referencia a la Agenda 2030, y cuando no se indique un nivel objetivo claro en la Agenda 2030, el estudio se basará en acuerdos internacionales y opiniones de expertos, y (en los casos restantes) en evaluaciones comparativas con el 10% de los países de la OCDE con mejor desempeño.

Área geográfica	Se muestran los datos a nivel OCDE, y pormenorizado para cada país (Australia, Austria, Bélgica, Canadá, Chile, República Checa, Dinamarca, Estonia, Finlandia, Francia, Alemania, Grecia, Hungría, Islandia, Irlanda, Israel, Italia, Japón, Corea, Letonia, Lituania, Luxemburgo, México, Holanda, Nueva Zelanda, Noruega, Polonia, Portugal, Eslovaquia, Eslovenia, España, Suecia, Suiza, Turquía y Reino Unido)
Periodicidad	El informe es actualizado anualmente
Recursos relacionados	• **Cohen, G., Shinwell, M. (2020) "How far are OECD countries from achieving SDG targets for women and girls? Applying a gender lens to measuring distance to SDG targets" OECD Statistics Working Papers, No. 2020/02, OECD, Publishing, Paris. Disponible en: https://www.oecd-ilibrary.org/docserver/17a25070-en.pdf?expires=1603901758&id=id&accname=guest&checksum=E04446FF8C80EC2F5C395074445F46EE** **Contenido:** informe específico para ver la distancia a los ODS para mujeres y niñas. Los países de la OCDE están más cerca de alcanzar las metas en salud, mortalidad por homicidios y lesiones ocupacionales, pero están más lejos de lograr la seguridad personal, la representación equitativa y los estilos de vida saludable. En una comparativa respecto al hombre, vemos que las mujeres están más cercanas a los indicadores de salud y los hombres más cercanos en empleo, seguridad y habilidades TIC. • **Marguerit, D., Cohen, G., and C. Exton (2018), "Child well-being and the Sustainable Development Goals: How far are OECD countries from reaching targets for the children and younger people?", OECD Statistics Working Papers, No. 2018/05, OECD. Publishing, Paris. Disponible en: https://www.oecd-ilibrary.org/docserver/5e53b12fen.pdf?expires=1603901764&id=id&accname=guest&checksum=010AB2C88AAB850AE4C38BDD2B531E0D** **Contenido:** informe específico para niños y jóvenes. De promedio, los países de la OCDE aún están lejos de alcanzar las metas relativas a los ODS 4 y 8, y los ODS 1, 2 y 16 son áreas prioritarias. No obstante, los resultados varían ampliamente entre los países de la OCDE y los objetivos específicos. Existencia de grandes lagunas de datos.

Asociación de Naciones de Asia Sudoriental (ASEAN)

La Asociación de Naciones de Asia Sudoriental (ASEAN) se creó el 8 de agosto de 1967 en Bangkok, Tailandia, con la firma de la Declaración de Bangkok -siendo ésta firmada por Indonesia, Malasia, Filipinas, Singapur y Tailandia-. Desde su creación ha visto aumentar el número de Estados miembros, llegando a estar conformada con hasta diez Estados diferentes (ASEAN, s.f.).

Los objetivos y propósitos generales de la Asociación de Naciones de Asia Sudoriental aparecen especificados en su declaración constitutiva, siendo éstos los tratados a continuación.

En primer lugar, se destaca como objetivo el concerniente a acelerar el crecimiento económico, el progreso social y el desarrollo cultural en la región a través de esfuerzos conjuntos que deben contar con un espíritu de igualdad y de asociación, buscando con ello que se fortalezcan las bases de una comunidad próspera y pacíficas de las naciones implicadas.

Por otra parte, se fija como propósito el hecho de promover la paz y la estabilidad regional mediante el respeto permanente de la justicia y el estado de derecho en las relaciones entre los países de la región y la adhesión a los principios de la Carta de las Naciones Unidas.

Asimismo, cabe decir que la Asociación trata de contribuir a promover la colaboración activa y la asistencia mutua en asuntos de interés común en los campos económico, social, cultural, técnico, científico y administrativo. A esto se sumará otro objetivo, siendo éste el relativo a ayudarse mutuamente en forma de instalaciones de formación e investigación en la esfera educativa, profesional, técnica y administrativa.

Por otro lado, también es destacable el objetivo referido a colaborar más eficazmente en el ámbito de la agricultura y la industria, expandiendo el comercio relativo a ambos sectores, así como incluyendo estudios sobre problemas del comercio internacional de productos básicos. En línea con ésto, se fija también la pretensión de mejorar sus instalaciones de transporte y elevar el nivel de vida de sus pueblos.

En última instancia, se recogen los objetivos concernientes a promover los estudios del sudeste asiático y los referidos a mantener una cooperación estrecha y beneficiosa con las organizaciones internacionales y regionales existentes con objetivos y propósitos similares, y explorar todas las vías para una cooperación aún más estrecha entre ellos (ASEAN, s.f.).

Los principios fundamentales de la organización, por su parte, son los siguientes: el respeto mutuo por la independencia, la soberanía, la igualdad, la integridad territorial y la identidad nacional de todas las naciones; el derecho de todo Estado a no sufrir injerencias, subversiones o coacciones externas; solucionar los problemas por la vía pacífica; renunciar a la amenaza o al uso de la fuerza y cooperar de forma eficaz entre los Estados miembros (ASEAN, s.f.).

a) COMPROMISO QUE HA MANIFESTADO LA ASEAN EN CUANTO A LA AGENDA 2030

La Asociación de Naciones de Asia Sudoriental (ASEAN) ha mostrado su compromiso con respecto a la Agenda 2030 en distintas ocasiones, destacándose dentro de éstas la relativa al informe creado con la Comisión Económica y Social para Asia y el Pacífico (Naciones Unidas, 2017), donde se subraya que

la Asociación se ha comprometido a implementar dos procesos complementarios, siendo éstos la visión comunitaria 2025 de la ASEAN y la propia Agenda 2030.

Desde el principio, los Estados miembros de la ASEAN destacaron la complementariedad de las dos agendas nombradas con anterioridad (ESCAP, 2018).

En aras de esclarecer el grado de compromiso existente entre la ASEAN y la Agenda 2030, resulta relevante hacer mención al siguiente informe:

United Nations. (2017). *Complementarities between the ASEAN Community Vision 2025 and the United Nations 2030 Agenda for Sustainable Development.* Disponible en: https://www.unescap.org/sites/default/d8files/knowledge-products/UN%20ASEAN%20Complementarities%20Report_Final_PRINT.pdf	
Resumen	El presente informe es fruto de la colaboración entre la Comisión Económica y Social para Asia y el Pacífico y el Ministro de Asuntos Exteriores del Reino de Tailandia y el secretario de la Asociación de Naciones de Asia Sudoriental (ASEAN). Este informe muestra las principales complementariedades existentes entre la visión comunitaria 2025 de la ASEAN y la Agenda 2030 sobre Desarrollo Sostenible de las Naciones Unidas. En este sentido, cabe decir que el reporte también da parte de los avances registrados por parte de la ASEAN en relación a la promoción del avance social, económico y medioambiental; especificando que un correcto mantenimiento de dichos avances debe responder a un aumento de sus esfuerzos (ESCAP, 2018).
Recursos	Se destacan cinco áreas prioritarias de complementariedad para ayudar a enfocar las intervenciones y propone siete iniciativas emblemáticas que podrían respaldar acciones para aprovechar de manera eficiente recursos limitados y generar beneficios en una amplia gama de prioridades de desarrollo sostenible (ESCAP, 2018).
Sobre los datos	Se nutre de la documentación que aportan las propias instituciones participantes al informe. También cuenta con la interpretación de bases de datos provenientes de Naciones Unidas.
Área geográfica	El área geográfica viene marcada por la propia naturaleza de los organismos que realizan el informe, siendo éstos propios del sudeste asiático.
Periodicidad	No ha existido un documento de este tipo de forma previa.

b) VINCULACIÓN DE SU MANDATO CON LOS ODS

La vinculación existente entre las actividades libradas por la ASEAN de forma reciente y los Objetivos de Desarrollo Sostenible se encuentra en el informe denominado "*ASEAN Sustainable Development Goals Indicators Baseline Report*" (ASEAN, 2020).

Se destaca lo siguiente:

- Actividades dirigidas a acabar con la pobreza en todas sus formas

- Operaciones para contribuir al fin del hambre, alcanzando seguridad alimentaria y promoviendo una agricultura sostenible
- Asegurar vidas saludables en todas las edades
- Conseguir una educación equitativa e igualitaria
- Conseguir una igualdad de género y el empoderamiento de todas las mujeres y niñas
- Asegurar el suministro de agua y el saneamiento de ésta para todos
- Promover un crecimiento económico sostenible y un empleo decente para todos
- Construir infraestructura resistente, promover la inclusión y la industrialización sostenible y fomentar la innovación
- Acciones rápidas para combatir el Cambio Climático
- Proteger y promover usos sostenibles de los recursos terrestres; combatir la desertificación y la pérdida de biodiversidad
- Promover la existencia de sociedades inclusivas, proveer justicia para todos y crear instituciones inclusivas
- Fortalecer los medios de implementación y revitalizar la asociación global para el desarrollo sostenible

c) CRÍTICAS AL DESEMPEÑO DE LA ASEAN CON RESPECTO A LA AGENDA 2030

El informe elaborado por el Instituto Económico de Investigación para ASEAN y Asia del Este (2016) revela algunas críticas dirigidas al papel desempeñado hasta el momento por parte de esta organización en cuanto a su desempeño con respecto a la Agenda 2030, haciendo de los puntos débiles identificados una serie de recomendaciones destinadas a su mejora.

En este sentido, la primera cuestión a la que hacen referencia es la concerniente a qué puede hacer la ASEAN de cara a dar un paso más allá en su contribución a la consecución de los Objetivos de Desarrollo Sostenible, buscando con ello aportar algo más que la simple aportación que pueda hacer cada país por separado. Se señala así que es necesario incrementar los esfuerzos dirigidos a aumentar el trabajo conjunto entre distintos actores para alcanzar de forma eficaz lo planteado en los Objetivos de Desarrollo Sostenible (ERIA, 2016: 2).

Por otra parte, se hace referencia a la necesidad de atender a las posibles sinergias existentes en torno a las operaciones que se están librando ya para conseguir alcanzar los distintos Objetivos de Desarrollo Sostenible, siendo ésto considerado como un avance con respccto a lo librado con anterioridad, ya que aprovechar dichas sinergias permitiría a la organización acelerar el progreso (ERIA, 2016: 3). En línea con lo anterior, se plantea que ASEAN necesita aprender a aprovechar más los posibles vínculos que puedan existir entre las actividades libradas por unos u otros, particularmente en el caso de metas transversales (ERIA, 2016:3).

Para más información sobre críticas al enfoque de la ASEAN sobre los ODS
ERIA (2016). *How to Unlock the Potentials of ASEAN to Advance the SDG 2030 Agenda?* Disponible en: https://www.eria.org/uploads/media/Experts/How-to-Unlock-the-Potentials-of-ASEAN-to-Advance-the-SDG-2030-Agenda.pdf. **Contenido**: profundiza en las críticas expuestas con anterioridad.

d) RECURSOS Y MATERIALES PARA EL SEGUIMIENTO DE LA AGENDA 2030 POR PARTE DE LA ASEAN

Entre los recursos que facilita la Asociación de Naciones de Asia Sudoriental (ASEAN), merece la pena destacar dos informes:

ASEAN (2012). *Financing the Sustainable Development Goals in ASEAN.* Disponible en: https://asean.org/wp-content/uploads/2012/05/Report-on-Financing-SDGs-in-ASEAN1.pdf	
Resumen	El informe muestra cómo los países de la Asociación de Naciones de Asia Sudoriental (ASEAN) deben realizar la financiación correcta para la implementación y consecución de los Objetivos de Desarrollo Sostenible.
Recursos	La estructura viene marcada por cuatro grandes partes, donde la primera de ellas se refiere al contexto regional de la ASEAN (incluyéndose, dentro de éste, la visión que se ha tenido con respecto al desarrollo sostenible en la zona). La segunda parte cuenta con dos capítulos diferenciados, y hace referencia a los desafíos y oportunidades existentes en cuanto a la financiación. El tercer gran apartado hace alusión a cómo intentar gestionar toda la financiación de la que se dispone en lo concerniente al desarrollo sostenible,

	dotando al texto para ello de dos capítulos específicos en lo referido a esta cuestión. Las recomendaciones ocupan el cuarto puesto, siendo el último gran apartado del documento.
Sobre los datos	Tal y como se especifica en el anexo relativo a las fuentes de información consultadas (ASEAN, 2012: 86), los recursos provienen de fuentes nacionales, primándose frente a las bases de datos internacionales.
Área geográfica	Asia Sudoriental.
Periodicidad	El informe es elaborado de forma especial con motivo de la celebración del *ASEAN-China-UNDP Symposium on Financing the Implementation of the Sustainable Development Goals in ASEAN*.

El segundo informe para destacar es el siguiente:

ASEAN (2020). *ASEAN Sustainable Development Goals Indicators Baseline Report.* Disponible en: https://asean.org/storage/2020/10/ASEAN-SDG-Indicator-Baseline-Report-2020.pdf	
Resumen	La *ASEAN Community Statistical System* (ACSS), a través del grupo de trabajo de los indicadores de los ODS (WGSDGI) presenta este informe dentro de un marco de gran progreso en lo relativo a recoger información y datos sobre los indicadores de los Objetivos de Desarrollo Sostenible de la ASEAN.
Recursos	El informe recoge información actualizada acerca del grado de cumplimiento de base de referencia del seguimiento de los Objetivos de Desarrollo Sostenible dentro del marco de la ASEAN; también recoge información que sirve o es útil dentro del marco de la cooperación internacional.
Sobre los datos	Los datos provienen de la base de la que dispone la propia ASEAN en relación a esta cuestión de seguimiento.
Área geográfica	Área de la que se ocupa la Asociación de Naciones de Asia Sudoriental (ASEAN).
Periodicidad	Se trata de un informe anual que se realiza de forma anual.

Mercado Común para África Oriental y Meridional (COMESA)

El Mercado Común para África Oriental y Meridional (COMESA) se crea en 1994, y nace con el objetivo de reemplazar la antigua Zona de Comercio Preferencial (PTA) que existía desde 1981 (COMESA, s.f.). Se estableció así como una organización de libre soberanía independiente, estando conformada por Estados que han acordado cooperar en el desarrollo de sus recursos naturales y humanos para el bien de todos sus pueblos. En base a ese fin, tiene una serie de objetivos, donde se incluyen como prioridades las concernientes a la promoción de la paz y la seguridad en la región (COMESA, s.f.).

A pesar de lo anteriormente nombrado, cabe decir que su objetivo principal es la formación de una gran unidad económica y comercial que permita superar algunos de los obstáculos a los que se enfrentan los Estados miembros a título individual (COMESA, s.f.).

En la actualidad, cuenta con 21 Estados miembros, lo que supone una población objetivo que asciende a la cifra de 583 millones de personas, un Producto Interior Bruto de 805 mil millones de dólares y casi dos tercios del continente africano con un área de 12 millones de kilómetros cuadrados (COMESA, s.f.).

Entre las áreas prioritarias de la COMESA, se destacan tres, siendo la primera de ellas la relativa a una zona de libre comercio. La zona de libre comercio se logró el 31 de octubre de 2000, cuando nueve de los Estados miembros (Djibouti, Kenya, Madagascar, Malawi, Mauricio, Sudán, Zambia y Zimbabwe) eliminaron sus aranceles sobre los productos originarios del COMESA. Estos once miembros no sólo han eliminado los aranceles aduaneros, sino que están trabajando en la eventual eliminación de las restricciones cuantitativas y otras barreras arancelarias.

La segunda área prioritaria es la concerniente a la Unión Aduanera, la cual fue perfilada en la undécima reunión del Consejo de Ministros celebrada en El Cairo, donde se adoptó una hoja de ruta que delineaba los programas y actividades, cuya implementación era necesaria antes del lanzamiento de la unión (COMESA, s.f.).

En última instancia, se destaca el área de la Promoción comercial, donde se busca ayudar en el logro de la promoción cultural y se incluyen objetivos como: liberalizar el comercio y la cooperación aduanera, mejorar la administración del transporte y las comunicaciones, crear un marco legal y un entorno propicio que fomente el crecimiento del sector privado y la armonización de las políticas macroeconómicas y monetarias en toda la región (COMESA, s.f.).

a) COMPROMISO DE LA COMESA CON LA AGENDA 2030 Y LOS OBJETIVOS DE DESARROLLO SOSTENIBLE

No dispone de un mandato exclusivo vinculado con el cumplimiento de la Agenda 2030, pero sí que se muestra comprometido con la Agenda en la medida en que contribuye a la consecución de diferentes Objetivos de Desarrollo Sostenible a través de las diferentes áreas de actuación de las que dispone.

Además, alude a dicho compromiso dentro de la Estrategia sobre estadísticas de COMESA (2017-2020), mencionando que, en línea con la misión y visión de la que dispone como organización,

COMESA se haya alineada con las agendas regionales y globales existentes, incluyéndose dentro ésto los Objetivos de Desarrollo Sostenible, por un lado, y la Agenda 2063, por otro (COMESA, s.f.: 4).

b) VINCULACIÓN DE SUS MANDATOS CON LOS ODS

- Programas dirigidos a la incorporación de **mujeres en el mundo laboral**; apoyo económico a iniciativas empresariales de mujeres (UNWomen, 2017:16-17).

- Mandato dirigido a promover el **desarrollo de una agricultura e industria competitivas, sostenibles y rentables que contribuyan a la prosperidad económica y social de los ciudadanos** del COMESA. Su objetivo fundamental es contribuir a la integración regional mediante la promoción y el apoyo de los esfuerzos para impulsar la industrialización inclusiva, el desarrollo del sector privado y el crecimiento y la transformación agrícola en la región COMESA (COMESA, s.f.).

c) RECURSOS Y MATERIALES PARA EL SEGUIMIENTO DE LA AGENDA 2030 POR PARTE DEL MERCADO COMÚN PARA ÁFRICA ORIENTAL Y MERIDIONAL (COMESA)

Bases de datos y Páginas Web del Mercado Común para África Oriental y Meridional (COMESA)
COMESA (s.f.). Resource Center. *COMSTAT Data Hub.* Disponible en: https://comstat.comesa.int/vbbjuw/resource-center [Última consulta: 14 de mayo de 2021] **Contenido:** El Mercado Común para África Oriental y Meridional (COMESA) dispone de una base de datos e informes digitalizada. Dentro de este portal de información se pueden encontrar recursos de distinto calibre, destacándose, entre éstos, documentos oficiales de la organización donde se recogen sus objetivos y visiones institucionales.

La Comunidad Económica de los Estados de África Occidental (CEDEAO)

La Comunidad Económica de los Estados de África Occidental (CEDEAO) se creó en 1975, mediante el Tratado de Lagos, siendo un grupo regional de 15 miembros con el mandato de promover la integración económica en todos los campos de actividad de los países constituyentes.

Esta comunidad es considerada uno de los pilares de la Comunidad Económica Africana, y se creó para fomentar el ideal de autosuficiencia colectiva para sus Estados miembros. Como unión comercial también tiene por objetivo crear un gran bloque comercial y único a través de la cooperación económica (CEDEAO, s.f.).

Las actividades libradas giran en torno a: industria, transporte, telecomunicaciones, energía, agricultura, recursos naturales, comercio, cuestiones monetarias y financieras, y cuestiones sociales y culturales.

La visión de la CEDEAO está enfocada en crear una región sin fronteras donde la población tenga acceso a sus abundantes recursos y pueda explotarlos mediante la creación de oportunidades en un entorno sostenible (CEDEAO, s.f.). Se trata así de una región integrada donde la población tiene garantizado el derecho a la libre circulación, el acceso a sistemas educativos y de salud eficientes, y participa en actividades económicas y comerciales mientras vive con dignidad en una atmósfera de paz y seguridad.

Se han realizado gran cantidad de operaciones destinadas a armonizar las políticas macroeconómicas y la promoción del sector privado para lograr la integración económica. Estas operaciones han tenido como respuesta la elaboración de iniciativas que incluyen la implementación de la hoja de ruta para el programa de moneda única de la CEDEAO, el seguimiento y la evaluación del desempeño y la convergencia macroeconómica, la gestión de la base de datos macroeconómica, y el sistema de vigilancia multilateral de la CEDEAO (ECOMAC).

La CEDEAO se guía por una serie de principios fundamentales en todas sus relaciones con los Estados miembros, las ciudades y otros organismos externos, destacándose los recogidos en el artículo 3 de su tratado constitutivo, los cuales son los siguientes: igualdad e interdependencia entre los Estados miembros; solidaridad y autosuficiencia colectiva; cooperación interestatal, armonización de políticas e integración de programas; no agresión entre Estados miembros; mantenimiento de la paz, la estabilidad y la seguridad regionales mediante la promoción y el fortalecimiento de la buena vecindad; solución pacífica de controversias entre Estados miembros; cooperación activa entre países vecinos y promoción de un entorno pacífico como requisito previo para el desarrollo económico; reconocimiento, promoción y protección de los derechos humanos y de los pueblos de conformidad con las disposiciones de la Carta Africana de Derechos Humanos y de los Pueblos; rendición de cuentas, justicia económica y social y participación popular en el desarrollo; reconocimiento y observancia de las reglas y principios de la Comunidad; promoción y consolidación de un sistema democrático de gobernanza en cada Estado miembro, según lo previsto en la Declaración de Principios Políticos de 1991 y distribución equitativa y justa de los costos y beneficios de la cooperación y la integración económicas.

a) COMPROMISO QUE HA MANIFESTADO LA CEDEAO CON RESPECTO AL DESEMPEÑO DE LA AGENDA 2030

No dispone de un mandato específico dirigido al cumplimiento de la Agenda 2030. Sin embargo, al observarse sus políticas de actuación y los objetivos que en éstas se plantea, se percibe un claro alineamiento con al menos parte de la Agenda 2030 y los Objetivos de Desarrollo Sostenible que forman parte de ésta.

En relación a lo anterior, cabe señalar la visión general de la CEDEAO mencionada con anterioridad, donde ya se da parte de ésto, aludiéndose a la idea de que lo que se pretende es crear una región sin fronteras donde la población tenga acceso a sus abundantes recursos y pueda explotarlos mediante la creación de oportunidades en un entorno sostenible (CEDEAO, s.f.).

En línea con ésto, cabe decir que en el tratado constitutivo de la organización se especifica que se trata de fomentar el desarrollo económico y social de los Estados miembros a fin de mejorar el nivel de vida de los pueblos (CEDEAO, s.f.), lo que guarda plena sintonía con lo recogido en la Agenda 2030.

b) VINCULACIÓN DE SUS MANDATOS CON LOS ODS

- **Programas de desarrollo juvenil,** donde se tiene como objetivo: promover el desarrollo y el empoderamiento de los jóvenes en la región; movilizar a los jóvenes para que contribuyan eficazmente al desarrollo y la integración económica, social y cultural; talleres para el desarrollo de capacidades; movilización para que participen en actividades socioculturales regionales (ECOWAS, s.f.).

- **Programas de desarrollo infantil**, donde los objetivos son los siguientes: facilitar el desarrollo, el bienestar y los derechos de la niñez en la región; desarrollar programas que promuevan el bienestar y los derechos de los niños; asegurar que los Estados miembros se adhieran a la Convención sobre los Derechos del Niño; fortalecer las capacidades de los proveedores de Servicios Sociales y otras agencias de cuidado infantil para un mayor desarrollo, protección y cuidado de los niños (ECOWAS, s.f.):

- **Apoyar la participación de las Organizaciones de la Sociedad Civil** y sus respectivos sectores en la promoción de temas de integración regional a través de la investigación, el análisis de políticas y la creación de redes.

- **Programa de género y desarrollo,** cuyos objetivos responden a promover la igualdad de género; apoyar el empoderamiento de la mujer y promover programas para abordar los desequilibrios de género; promover la incorporación de una perspectiva de género en el trabajo de la CEDEAO a nivel organizativo y de los Estados miembros; apoyar las innovaciones técnicas y sociales que contribuyan al empoderamiento de la mujer y la mejora de la calidad de vida de las mujeres y los hombres de la CEDEAO; apoyar y promover los derechos humanos de las mujeres y de las niñas, fomentar el diálogo constructivo entre mujeres y hombres en la subregión.

- **Programa de empleo,** donde se recogen los siguientes propósitos: promover y mejorar la creación de empleo, las competencias adecuadas y el trabajo decente, especialmente para jóvenes de la región; proporcionar un entorno propicio para la creación de empleo, especialmente para los jóvenes de la región; desarrollar las capacidades y las habilidades de los jóvenes y empoderarlos para que sean autosuficientes y tengan una vida digna.

c) CRÍTICAS AL DESEMPEÑO DE LA AGENDA 2030 POR PARTE DE LA CEDEAO

En lo que respecta a las críticas que ha podido recibir la CEDEAO en cuanto a su desempeño de la Agenda 2030, se destacan las alusiones positivas recibidas por parte de autoras como Leiva y Rahmaty (2020:5), las cuales destacan la importancia que ha tenido esta organización de cara a prevenir y mitigar conflictos violentos en la subregión en la que se encuentran y también para dar cabida al cumplimiento y seguimiento de la Agenda 2030 en este mismo territorio, albergando una sucursal subregional que se encarga de acelerar la implementación de los Objetivos de Desarrollo Sostenible (ODS) en Côte D'Ivoire, Guinea, Liberia y Sierra Leona.

En este sentido, se destaca como principal déficit de cara al correcto desempeño de la Agenda 2030 en esta subregión en relación al papel librado por la CEDEAO, la escasa vinculación existente entre el gobierno de los distintos países y el pueblo, lo que hace que las distintas estructuras creadas o secundadas por la organización no hallen una total efectividad, ya que no cuentan con el compromiso de los ciudadanos, existiendo una clara brecha entre el gobierno y el pueblo correspondiente, lo que a su vez imposibilita la creación de un entorno en el que puedan prosperar soluciones locales eficaces, involucrando así a ciudadanos, comunidades, autoridades y empresas locales, como así establece la Agenda 2030 (Leiva y Rahmaty, 2020: 6).

Para más información sobre críticas al enfoque del CEDEAO sobre los ODS
Leiva, J. y Rahmaty, M. (2020). Localizing the 2030 Agenda in West Africa: Building on What Works. International Peace Institute. Disponible en: https://www.ipinst.org/wp-content/uploads/2020/07/2007_Localizing-the-2030-Agenda.pdf **Contenido:** El informe trata de ofrecer claves que ayuden a mejorar el diseño de estrategias que tengan como fin implementar de forma local la Agenda 2030 en África Occidental. En este sentido, se hace alusión a la importancia de la CEDEAO como instrumento de implementación de la Agenda 2030 en esta subregión, y a los déficits comunes que existen las distintas organizaciones que tienen ese cometido.

d) RECURSOS Y MATERIALES PARA EL SEGUIMIENTO DE LA AGENDA 2030 POR PARTE DE LA COMUNIDAD ECONÓMICA DE LOS ESTADOS DE ÁFRICA OCCIDENTAL

Las estadísticas y los informes que aparecen en la web institucional están desactualizados.

Mercado Común del Sur (MERCOSUR)

El Mercado Común del Sur (MERCOSUR) es un proceso de integración regional instituido inicialmente por Argentina, Brasil, Uruguay y Paraguay, habiéndose incorporado en fases posteriores países como Venezuela y Bolivia, estando ésta última todavía en proceso de adhesión (MERCOSUR, s.f.).

Este proceso de integración regional se presenta como abierto y dinámico, estableciendo como su objetivo principal el relativo a propiciar un espacio común que genere oportunidades comerciales y de inversiones a través de la integración competitiva de las economías nacionales al mercado internacional (MERCOSUR, s.f.).

En relación a lo anterior, cabe decir que se han celebrado, hasta la actualidad, diversidad de acuerdos con países o grupos de países, otorgándoles, cuando ha procedido, el título de Estados Asociados, lo que les habilita a participar en actividades y reuniones del bloque, contando con preferencias comerciales con los Estados Parte. MERCOSUR, además, ha firmado múltiples acuerdos con gran diversidad de naciones y organismos de los cinco continentes (MERCOSUR, s.f.).

Tal y como se establece en el artículo 1 de su tratado constitutivo, la configuración de este Mercado Común implica la libre circulación de bienes, servicios y factores productivos entre los países, a través, entre otros, de la eliminación de los derechos aduaneros y restricciones no arancelarias a la circulación de mercaderías y de cualquier otra medida equivalente; el establecimiento de un arancel externo común y la adopción de una política comercial común con relación a terceros Estados o a agrupaciones de Estados y la coordinación de posiciones en foros económico comerciales regionales e internacionales; la coordinación de políticas macroeconómicas y sectoriales entre los Estados Partes y el compromiso de los Estados partes de armonizar sus legislaciones en las áreas pertinentes para lograr el fortalecimiento del proceso de integración.

Además, cabe decir que la cooperación internacional ha sido concebida, desde los inicios del MERCOSUR, como una herramienta que permite fortalecer las capacidades de cada uno de los Estados parte, contribuyendo a la profundización del proceso de integración regional. En línea con ésto, en el año 2014 MERCOSUR aprobó la llamada “Política de Cooperación Internacional del MERCOSUR”, por medio de la Decisión CMC Nº 23/14 (MERCOSUR, s.f.).

Dentro de ésta se encuentran recogidos los objetivos generales de MERCOSUR en materia de cooperación internacional, siendo éstos los nombrados a continuación: fortalecer las capacidades de cada uno de los miembros de bloque, profundizar la integración regional, reducir las asimetrías entre los países del bloque, intercambiar de manera horizontal conocimientos y experiencias, buenas prácticas, políticas públicas tanto al interior del bloque como con otras instancias de integración regional y extrarregional existentes (MERCOSUR, s.f.).

La cooperación del MERCOSUR se rige así por los siguientes principios generales: adecuación con las prioridades de cooperación del bloque; solidaridad, entendida como la consecución de los objetivos de desarrollo de todos los participantes; respeto a la soberanía y no injerencia en los asuntos internos de los países; horizontalidad, los países intervinientes establecerán sus vínculos de cooperación como socios en el desarrollo; no condicionalidad, la cooperación estará libre de condicionamientos de políticas de cualquier índole; consenso, la cooperación en el debe ser negociada, planificada y ejecutada en común acuerdo entre los socios cooperantes; equidad, la cooperación debe distribuir sus beneficios de forma equitativa entre todos los participantes; beneficio mutuo, la cooperación internacional del MERCOSUR debe buscar en todas sus instancias resultados favorables para las partes

intervinientes; naturaleza complementaria de la cooperación con los objetivos y políticas del MERCOSUR; respeto de las particularidades culturales, históricas e institucionales de los socios en la identificación y la formulación de los programas y proyectos de cooperación; protagonismo de los actores locales en todas las etapas de los programas y proyectos de cooperación internacional; optimización de la asignación de recursos para aumentar el alcance de los resultados de los proyectos de cooperación; acceso a la información; gestión centrada en el cumplimiento de los resultados objetivamente verificables establecidos por las partes para cada proyecto (MERCOSUR, s.f.).

a) COMPROMISO QUE HA MANIFESTADO MERCOSUR RESPECTO A LA AGENDA 2030

En primera instancia, cabe decir que el Mercado Común del Sur (MERCOSUR) dispone de un Plan Estratégico de Acción Social (PEAS), que cuenta con un claro alineamiento con respecto a lo dispuesto en la mayor parte de la Agenda 2030 (Instituto Social de Mercosur, s.f.: 23).

Es así constatable una similitud importante entre el contenido recogido en el Plan Estratégico ya mencionado y los distintos Objetivos de Desarrollo Sostenible, coincidiendo en los ejes de intervención (Instituto Social de Mercosur, s.f.: 23); el Plan demuestra así un gran grado de convergencia y flexibilidad a la hora de incorporar las diversas líneas de cooperación que de desprenden de las diversas agendas de desarrollo global, en general -y de la Agenda 2030 en particular- en un instrumento de planificación y coordinación ampliamente legitimado por los países del MERCOSUR (Instituto Social de Mercorsur, s.f.: 26).

De cara a esclarecer el grado de convergencia existente entre ambos documentos, se procede a realizar un trato más pormenorizado del informe relativo al Plan Estratégico de Acción Social del Mercosur (PEAS):

Mercosur (2012). *Plan Estratégico de Acción Social.* Disponible en: https://www.mercosur.int/documento/plan-estrategico-de-accion-social-del-mercosur-peas/	
Resumen	El Plan Estratégico recoge los ejes de actuación por los que se rige la organización en términos de acción social, disponiendo así de diez ejes generales de actuación, donde cada uno de ellos integra una o varias directrices centrales y varios objetivos prioritarios.
Recursos	El **eje número 1** es el relativo a erradicar el hambre, la pobreza y combatir las desigualdades sociales. Este eje incluye como primera directriz la idea de garantizar la seguridad alimentaria y nutricional. Entre sus objetivos prioritarios se encuentran los concernientes a reconocer y garantizar los derechos y la alimentación adecuada y saludable; asegurar el acceso a la alimentación adecuada para las poblaciones vulnerables; promover el intercambio de iniciativas, experiencias exitosas y proyectos en el área de la alimentación saludable; promover la alimentación materna y combatir la desnutrición infantil; fortalecer la agricultura familiar como proveedora de alimentos y abastecer los mercados locales. Su segunda directriz hace referencia a promover políticas distributivas observando la perspectiva de género, edad, raza y etnia. Dentro de esta directriz se encuentran los objetivos prioritarios concernientes a garantizar el acceso a

los servicios de asistencia social para las familias y personas en situación de vulnerabilidad y riesgo social; desarrollar programas de transferencias de ingresos a familias en situación de pobreza; garantizar la responsabilidad equitativa de los miembros del hogar, involucrando a los hombres en las tareas del cuidado; fortalecer los territorios sociales por medio de la articulación entre las redes de protección y de promoción social; promover el intercambio de iniciativas y experiencias exitosas.

El eje número 2, es, por su parte, el concerniente al hecho de garantizar los Derechos Humanos, la asistencia sanitaria e igualdad étnica, racial y de género. En este sentido, incluye una directriz que hace alusión a la idea de que se deben asegurar los derechos civiles, culturales, económicos, políticos, sociales, etcétera, de cualquier persona. Como objetivos prioritarios, en este sentido, se hallan los relativos a combatir el tráfico, la violencia y explotación sexual, especialmente de las mujeres, niñas y adolescentes; articular e implementar políticas públicas, desarrolladas para adolescentes que hayan cometido delitos, de carácter socio-educativo; articular e implementar políticas públicas dirigidas para la atención de la población en situación de calle; fortalecer el Instituto de Políticas Públicas de Derechos Humanos del Mercosur y crear canales de diálogo con el Sistema Interamericano de Derechos Humanos; combatir todas las formas de violencia; adoptar medidas y políticas para la plena implementación de la Convención de Naciones Unidas sobre los Derechos de las Personas con Discapacidad; coordinar posiciones en temas de derechos humanos en organismos internacionales; implementar el Plan Regional para la Prevención y Erradicación del Trabajo Infantil; reforzar el compromiso regional del derecho a la memoria, la verdad y la justicia; promover la accesibilidad y designación universal para facilitar el acceso a las personas con discapacidad en todos los servicios provistos en la comunidad; combatir todas las formas de discriminación y violencia y prejuicio contra los grupos LGTB; desarrollar y compartir instrumentos de seguimiento de la violencia ejercida contra adultos mayores en el ámbito del MERCOSUR; promover en los foros internacionales la promoción y defensa de los derechos del adulto mayor a través de la creación de una Convención Internacional sobre el tema; crear un sistema de indicadores relativos a la situación de los derechos humanos en la región; coordinar la incorporación, en las políticas sociales, de acciones preventivas, de protección y de atención que contribuyan a la erradicación de todas las formas de violencia, en los espacios públicos y privados. Dentro de este eje también se encuentran otras directrices: directriz para garantizar que la libre circulación sea acompañada de pleno goce de los derechos humanos, fortalecer la Asistencia Humanitaria y ampliar la participación de las mujeres en los cargos de liderazgo y decisión en el ámbito de las entidades representativas.

El **eje número 3**, por su parte, hace alusión a la universalización de la Salud Pública, e incluye tres directrices, siendo éstas las siguientes: asegurar el acceso a servicios de salud pública, integral, en calidad y humanizados, como derecho básico; ampliar la capacidad nacional y regional en materia de investigación y desarrollo en el campo de la salud; reducir la morbilidad y mortalidad femenina en los Estados partes, especialmente por causas evitables.

El **cuarto eje** es el referido a universalizar la educación y erradicar el analfabetismo, e incluye cinco directrices en este sentido, siendo éstos los nombrados a continuación: acordar y ejecutar políticas educativas coordinadas que promuevan una ciudadanía regional, una cultura de paz y respeto a la

	democracia, a los derechos humanos y al medio ambiente; promover la educación de calidad para todos como factor de inclusión social, de desarrollo humano y productivo; promover la cooperación solidaria y el intercambio para el mejoramiento de los sistemas educativos; impulsar y fortalecer los programas de intercambio de estudiantes, practicantes, investigadores, gestores, directores y profesionales. Valorizar y promover la diversidad cultural será el título del **quinto eje**, estando éste compuesto por dos directrices: promover la conciencia de la identidad cultural regional, valorizando y difundiendo la diversidad cultural de los países del MERCOSUR; y ampliar el acceso a bienes y servicios culturales en la región y fomentar sus industrias culturales, favoreciendo el proceso de inclusión social y la generación de empleo e ingresos. El **eje número seis** tratará de garantizar la inclusión productiva, guiándose para ello por tres directrices, donde se encuentran las referidas a: fomentar la integración de la producción, en particular en las regiones fronterizas, con el fin de favorecer a las áreas menos menos desarrolladas y los segmentos vulnerables de la población; promover el desarrollo de las micro, pequeñas y medianas empresas, cooperativas, granjas familiares, y la economía de la solidaridad, la integración de redes de producción, etc; e incorporar la perspectiva de género en la elaboración de políticas públicas laborales. **El séptimo eje** busca asegurar el acceso al Trabajo Decente y a los derechos de Previsión Social. Entre sus directrices, se encuentran las siguientes: promover la generación de empleo productivo y trabajo decente en la formulación de programas de integración productiva en el MERCOSUR; fortalecer el Diálogo Social y la Negociación Colectiva; consolidar el sistema multilateral de previsión social. El **eje número ocho** trata de promover la sustentabilidad ambiental, a través de dos directrices: consolidar la temática ambiental como eje transversal de las políticas públicas y promover cambios en dirección a padrones más sustentables de producción y consumo. **El eje número nueve** busca asegurar el diálogo social, disponiendo de una directriz para ello, la cual hace alusión a la necesidad de promover el diálogo entre las organizaciones sociales y organismos responsables para la formulación y gestión de políticas sociales. **El último eje** (número diez) tiene como objetivo establecer mecanismos de cooperación regional para la implementación y financiamiento de políticas sociales, instalándose para ello dos directrices. La primera de ellas, la relativa a garantizar que los proyectos prioritarios dispongan de mecanismos regionales y nacionales de financiamiento adecuado. La segunda de ellas, la concerniente a fortalecer el Instituto Social del Mercosur (ISM) como organismo de apoyo técnico para la ejecución del PEAS.
Sobre los datos	No ofrece datos que no hagan referencia a las propias líneas de actuación.
Área geográfica	Los países integrantes del MERCOSUR: Argentina, Brasil, Paraguay, Uruguay, Venezuela (país actualmente suspendido de derechos y obligaciones como Estado parte de MERCOSUR).

Periodicidad	No se especifica.

b) VINCULACIÓN DE SUS MANDATOS CON LOS ODS

- Programas destinados a **erradicar el hambre y la pobreza y a combatir las desigualdades sociales:**

- Programas que cumplan con el principio de **garantizar los Derechos Humanos, la asistencia sanitaria e igualdad étnica, racial y de género**:

- Actividades dirigidas a asegurar la universalización de la Sanidad Pública:

- Operaciones que tienen como objetivo universalizar la educación y acabar con el analfabetismo:

- Programas dirigidos a fomentar un mayor desarrollo económico, con más inclusión productiva, así como a asegurar trabajo decente:

- Promover la sustentabilidad ambiental:

- Actividades dirigidas a fomentar la cooperación entre organizaciones sociales y organismos responsables para fomentar la implementación correcta de las políticas públicas:

c) CRÍTICAS AL DESEMPEÑO DE LA AGENDA 2030 POR PARTE DE MERCOSUR

Entre las cuestiones más señaladas en lo referido a la propia estructura interna del Mercado Común del Sur (MERCOSUR), se señala la relativa a la gran asimetría existente entre dos de los Estados parte, y el resto de éstos (Saludjian, 2005) marcando esto el marco decisiones adoptadas en el seno de este proceso de integración regional.

En relación con lo anterior, cabe destacar el incumplimiento que se ha venido dando de los Objetivos de Desarrollo Sostenible en materia, al menos, de sostenibilidad ambiental y de lucha contra el Cambio Climático, siendo Brasil el país que mejor represente esta cuestión, coincidiendo con ser, precisamente, uno de los dos grandes países líderes de este proceso.

d) RECURSOS Y MATERIALES PARA EL SEGUIMIENTO DE LA AGENDA 2030 POR PARTE DE MERCOSUR

Bases de datos y Páginas Web del MERCOSUR
MERCOSUR (2018). La cooperación intra-MERCOSUR (2005-2015): análisis de siete sectores. MERCOSUR. Disponible en: https://www.mercosur.int/documento/estudio-la-cooperacion-intra-mercosur-2005-2015-analisis-de-siete-sectores/. **Contenido:** el estudio, entre otras cuestiones, ofrece un análisis exhaustivo de las distintas intervenciones que ha tenido MERCOSUR en términos de políticas de cooperación al desarrollo, recogiendo las aportaciones que éstas han podido tener, lo que permite dilucidar la contribución que han tenido al cumplimiento de la Agenda 2030.
MERCOSUR (s.f.). *Proyectos.* MERCOSUR. Disponible en: https://www.mercosur.int/temas/cooperacion-en-el-mercosur/ [Última consulta: 30 de abril de 2021] **Contenido:** este apartado de la página web institucional ofrece una visión conjunta y actualizada de los distintos proyectos de cooperación que se dirigen desde MERCOSUR, señalándose el área prioritaria al que se adscribe ese proyecto, su denominación oficial, la institución del MERCOSUR responsable de él, el periodo de ejecución, el objetivo general, el socio cooperante con el que se opera y la situación en la que se halla.

Organización de Estados Americanos (OEA)

La Organización de Estados Americanos (OEA) es el organismo regional más antiguo del mundo. Tiene su origen en la Primera Conferencia Internacional Americana, la cual se celebró en Washington D.C., de octubre de 1889 a abril de 1890. Sería en esta reunión donde se acordase crear la Unión Internacional de Repúblicas Americanas, empezándose a configurar una red de disposiciones e instituciones que llegaría a denominarse “sistema interamericano”.

La creación de la Organización de Estados Americanos (OEA) se dio así en 1948, momento en el que se suscribió la carta constitutiva de la organización, en Bogotá (Colombia), entrando ésta en vigor en 1951.

Esta organización fue fundada con el objetivo de lograr, entre sus Estados miembros, un orden de paz y justicia, fomentar su solidaridad y robustecer su colaboración, así como defender su soberanía, su integridad territorial y su independencia (OEA, s.f.).

En la actualidad, el número de Estados miembros es de 35, constituyéndose, así como el principal foro gubernamental político, jurídico y social del hemisferio. Asimismo, cabe decir que son ya 69 los Estados que han adquirido el estatus de Observador Permanente, añadiéndose a dicha categoría a la propia Unión Europa.

Las operaciones o actividades realizadas de cara a alcanzar sus propósitos se enmarcan en lo que reclaman como pilares de actuación, los cuales son: la democracia, los derechos humanos, la seguridad y el desarrollo.

En lo referido a sus funciones principales, aluden a su compromiso y apoyo a los Estados miembros en todos aquellos esfuerzos dirigidos a la reducción de la pobreza y logro de un mayor desarrollo económico, consolidación de democracias, fortalecimiento de la gobernabilidad, confrontación de amenazas a la seguridad hemisférica, y la defensa de los derechos de los ciudadanos de la región (OEA, s.f.).

a) COMPROMISO QUE HA MANIFESTADO LA ORGANIZACIÓN DE ESTADOS AMERICANOS (OEA) CON RESPECTO A LA AGENDA 2030

Tal y como se dispone en la Declaración Conjunta emitida por la Secretaría General de los Estados americanos y la Oficina regional del Fondo de Población de las Naciones Unidas para América Latina y el Caribe (s.f.), la OEA se compromete de forma firme con la Agenda 2030, destacándose que los 17 nuevos Objetivos de Desarrollo Sostenible (ODS) y las 169 metas han sido aprobadas por todos los Estados miembros de la Organización de Estados americanos en la Asamblea General de Naciones Unidas (OEA y UNFPA, s.f.: 1).

En esta misma declaración se fijan una serie de compromisos con respecto a la Agenda 2030, siendo éstos los nombrados a continuación: trabajar en actividades de concienciación, promoción y difusión con enfoque de derechos en los Objetivos de Desarrollo Sostenible, en especial aquellos relacionados con la agenda de salud materna, acceso universal a servicios de salud de calidad, y la mejora del bienestar de mujeres, niños, niñas y adolescentes en las Américas; apoyar a los Estados miembros en sus esfuerzos para alcanzar los Objetivos de Desarrollo Sostenible, facilitando la cooperación entre los países y el intercambio de buenas prácticas para su fortalecimiento institucional, así como a identificar algunas otras áreas de trabajo en la implementación de la Agenda 2030 y los Objetivos de Desarrollo Sostenible en apoyo a los Estados miembros (OEA y UNFPA, s.f.: 2).

En línea con el compromiso mostrado con anterioridad, cabe señalar la aprobación del Programa Interamericano para el Desarrollo Sostenible, la cual tuvo lugar el 14 de junio de 2016 (OEA, 2016). Este programa establece acciones estratégicas para asegurar así que el trabajo que se realice desde la Secretaría general en desarrollo sostenible se halle siempre alineada con lo dispuesto en la Agenda 2030, guiando así sus acciones por lo dispuesto en los Objetivos de Desarrollo Sostenible que en ella se encuentran (OEAS, 2016: 13).

Para más información los compromisos que ha expresado la Organización de Estados Americanos (OEA) en relación con la Agenda 2030

OEA (2016). *Programa interamericano para el desarrollo sostenible.* OEA. Disponible en: http://www.oas.org/en/sedi/pub/PIDS_ESP_2017.pdf

Contenido: dispone el marco de actuación en el que se enmarcan las acciones libradas por parte de la Organización de Estados Americanos en lo que se refiere a la Agenda 2030 y los distintos Objetivos de Desarrollo Sostenible, especificando a qué metas contribuyen con los distintos programas implementados.

b) VINCULACIÓN DE SUS MANDATOS CON LOS ODS

- **Programas dirigidos a la protección de los derechos de los niños y adolescentes, tratando de asegurar una buena educación, acceso a servicios de salud y una buena calidad de vida en general.** La OEA colabora con los Estados miembros para garantizar una educación de calidad para todos. Coordina una variedad de programas educativos en muchos países y otorga becas a jóvenes que así lo precisen de cara a que tengan oportunidad de continuar con sus estudios.

- Programas dirigidos a conseguir **el desarrollo pleno de las capacidades de los ciudadanos del hemisferio**, con cursos en línea, foros, capacitación de funcionarios públicos y otros.

- Apoya a los Estados miembros **diseñando e implementando políticas y proyectos que integren prioridades ambientales en los objetivos de alivio de la pobreza y desarrollo socioeconómico**. La organización lleva a cabo varios mandatos destinados a proteger la biodiversidad, fortalecer la legislación ambiental, gestionar los recursos hídricos, sensibilizar sobre cambio climático y promover la sostenibilidad ambiental, entre otros.

- Proyectos específicos que buscan **promover la protección, el bienestar y el desarrollo de comunidades indígenas del hemisferio americano,** coincidiendo con las metas en las que se alude a los pueblos indígenas y sus derechos dentro de la Agenda 2030, siendo éstas la 1.4 -derechos sobre la tierra-, la meta 2.3 (sobre los ingresos de los agricultores a pequeña escala),

la meta 4.5 -donde se alude al derecho de los niños indígenas a la educación- y la no discriminación (meta 10.3).

c) CRÍTICAS AL DESEMPEÑO DE LA AGENDA 2030 POR PARTE DE LA ORGANIZACIÓN DE ESTADOS AMERICANOS (OEA)

Entre las críticas existentes al papel que ha desempeñado la Organización de Estados Americanos, debe hacerse alusión a lo enunciado por Legler (2015: 312), quien destaca que esta organización nunca ha llegado a desarrollar su potencial del todo, observándose cómo la organización no ha podido consolidar elementos clave del multilateralismo sustancial, como es la independencia, la centralización, la autoridad delegada, el liderazgo institucional y el financiamiento adecuado, no habiendo sido capaces tampoco de mantener una identidad hemisférica viable, con las consecuencias que de todo ello puedan derivar de cara a la correcta implementación de sus mandatos en lo que a la Agenda 2030 se refiere.

En este sentido, este mismo autor (Legler, 2015:311) señala que esta organización siempre ha estado caracterizada por la profunda desigualdad de poder existente entre Estados Unidos y el resto de Estados miembros, donde se encuentran los pertenecientes a América Latina y El Caribe, una cualidad que también debiera tenerse en cuenta a la hora de determinar el éxito o el fracaso de su modelo de adopción de políticas -así como de su desempeño-.

d) RECURSOS Y MATERIALES PARA EL SEGUIMIENTO DE LA AGENDA 2030 POR PARTE DE LA ORGANIZACIÓN DE ESTADOS AMERICANOS (OEA)

Bases de datos
OEA (s.f.). Informes anuales. OEA. Disponible en: http://www.oas.org/es/centro_informacion/informe_anual.asp [Última consulta: 4 de mayo de 2021] **Contenido**: Recoge los informes anuales de la organización. El informe anual de 2019 dispone de diferentes alusiones al grado de cumplimiento que ha tenido la organización y los Estados miembros con respecto a la Agenda 2030.

Fondo Verde para el Clima

El Fondo Verde para el Clima (*Green Climate Fund,* en inglés), creado en 2011, constituye el mecanismo financiero de la Convención Marco de Naciones Unidas sobre el Cambio Climático. Su objetivo principal consiste en contribuir de forma ambiciosa a la consecución de los objetivos de mitigación y adaptación al cambio climático de la comunidad internacional, y se espera que se convierta en el principal instrumento de financiación multilateral para apoyar las acciones climáticas en los países en desarrollo, fijando como objetivos preferentes los países en desarrollo, los estados africanos y los estados insulares del hemisferio sur. Su acción se desarrolla en ocho áreas principales: Dentro del ámbito de mitigación, aborda la energía y su acceso universal; los bosques y usos agrícolas; el transporte; y la edificación (que abarca tanto ciudades, como industrias y electrodomésticos). Dentro del ámbito de adaptación, aborda las infraestructuras y ecosistemas; los servicios ecológicos; el fortalecimiento de la resiliencia en personas y comunidades; y la salud, seguridad alimentaria, acceso y suministro de agua (Gobierno de España, s.f.).

El Fondo Verde para el Clima (en adelante, GCF) se estableció en virtud de los Acuerdos de Cancún, celebrados en 2010, en calidad de un vehículo de financiación específico para los países en desarrollo dentro de la arquitectura climática mundial, al servicio del Mecanismo Financiero de la CMNUCC y del Acuerdo de París. Desde la aprobación de su primera financiación en 2015, el proyecto ha logrado significativos avances en la construcción de una cartera de más de un centenar de proyectos (Green Climate Fund, s.f.).

a) COMPROMISO QUE HA MANIFESTADO RESPECTO A LA AGENDA 2030

El Fondo Verde para el Clima, en calidad de entidad operativa del Mecanismo Financiero de la Convención Marco de las Naciones Unidas sobre el Cambio Climático, se comprometió a contribuir al cumplimiento de los ODS, poniendo el énfasis en el objetivo de alcanzar la neutralidad climática a través de la aplicación de diferentes enfoques establecidos en la Estrategia de Clima Neutral de la ONU, incluida su Estrategia para la Gestión de la Sostenibilidad en el Sistema de las Naciones Unidas 2020-2030.

En su documento sobre la Estrategia de Sostenibilidad del GCF, elaborado durante el mes de julio de 2020, se describieron algunos de los pasos básicos que debían ser tomados, presentando una agenda de acción que buscaba disminuir las propias emisiones de gases de efecto invernadero y sus impactos ambientales negativos.

El GCF comporta un papel fundamental en el cumplimiento del Acuerdo de París al apoyar el objetivo de mantener el aumento de la temperatura global promedio muy por debajo de los 2 grados celsius, ayudando para ello a los países en desarrollo a reducir sus emisiones de gases de efecto invernadero de dióxido de carbono, metano, óxido nitroso, hidrofluorocarbonos, perfluorocarbonos y hexafluoruro de azufre.

Otro de sus principales objetivos consiste en mejorar la capacidad de responder al cambio climático.

b) VINCULACIÓN DE SUS MANDATOS CON LOS ODS

Además de sus proyectos principales, el GCF también presenta en su agenda una serie de proyectos transversales que se encuentran relacionados, vía directa o indirecta, con el cumplimiento de otros ODS, al margen del ODS 10.

- Las inversiones de GCF están destinadas a lograr el máximo impacto en el mundo en desarrollo, apoyando cambios de paradigma tanto en mitigación como en adaptación. El Fondo apunta a un equilibrio 50:50 entre las inversiones en mitigación y adaptación a lo largo del tiempo. También apunta a un mínimo del 50 por ciento de la asignación de adaptación para los países particularmente vulnerables, incluidos los países menos adelantados (PMA), los pequeños Estados insulares en desarrollo (PEID) y los Estados africanos (Green Climate Fund, s.f.). Por lo tanto, sus proyectos transversales también se encuentran relacionados con el ODS 8.

- Otros proyectos específicos que figuran en su portal web oficial consisten en desarrollar un esquema de gestión del agua con bajas emisiones de carbono y aumentar la disponibilidad de agua para la agricultura sostenible en el Norte de Agua. La finalidad de este proyecto es lograr establecer bancos de agua en la región y adaptar la agricultura al cambio climático, por lo que se halla estrechamente vinculado al ODS 6 y al ODS 13.

- Otro proyecto iniciado en el sur de Haití tiene como objetivo establecer 22 micro redes de almacenamiento solar junto con más baterías a escala comunitaria en aquellas comunidades que no tienen actualmente acceso a energía de la red. La finalidad de este proyecto es proporcionar un acceso asequible y confiable las 24 horas del día, los 7 días de la semana a servicios de energía modernos en comunidades previamente identificadas. Por consiguiente, se halla relacionado con el ODS 7.

c) CRÍTICAS AL DESEMPEÑO DE LA AGENDA 2030 POR PARTE DEL FORO VERDE PARA EL CLIMA

Si bien las Naciones en desarrollo contemplan al Foro Verde para el Clima como una de las principales esperanzas en términos de asistencia financiera para hacer frente a un mundo que cada vez se ve más severamente afectado por el calentamiento global, ciertas voces no se han abstenido de manifestarse para expresar su preocupación ante la posibilidad de que el Foro haya recurrido a atajos para anunciar dádivas antes de las conversaciones internacionales sobre el clima en las negociaciones sobre el clima que tuvieron lugar en París durante el mes de diciembre de 2015. Brandon Wu, analista de políticas encargado del financiamiento climático en la organización no gubernamental ActionAid en Washington DC, declaró: "Estamos preocupados por las salvaguardas sociales y ambientales del fondo, los procesos de consulta, los mecanismos de rendición de cuentas y la transparencia". Asimismo, el acuerdo de Cancún recomendó que la ayuda climática canalizara un total de 100 mil millones de dólares al año hasta el 2020, pero no aclaró el equilibrio entre fondos públicos y privados, y que proporción fluiría a través del Foro. A pesar de tratarse de un actor diminuto, el Foro Verde para el Clima constituye el fondo climático público internacional más grande (Kumar, 2015: 1).

La falta de transparencia también supone un motivo de preocupación, en tanto que se desconoce cómo se maneja exactamente el funcionamiento del Foro. Brandon Wu expresó también su consternación de que las comunidades indígenas no hubieran sido adecuadamente consultadas antes de la aprobación de un fondo valorado en 6,2 millones de dólares para el programa de humedales peruanos, por ejemplo. Aunque hay diferentes documentos del GCF que afirman que se realizó una consulta, para este y otros proyectos, afirmó Andrea Rodríguez Osuna, trabajadora para la organización sin fines de lucro de derecho ambiental AIDA y que asistió junto con Wu a la reunión de Zambia, el fondo no tiene verificación independiente de sus reclamos. También se ha detectado una ausencia de transparencia en tanto que no posee una política de divulgación de información no un mecanismo de rendición de cuentas, pero ello no ha coartado a la junta de aprobar las propuestas de proyectos, agrega Rodríguez Osuna (Kumar, 2015: 1-2).

En noviembre de 2015, se aprobaron un total de ocho proyectos, pero únicamente los documentos de propuesta estaban disponibles al público (y en el caso de dos proyectos del sector privado solo un resumen). Estas fuentes resultaban inútiles para evaluar los méritos de un proyecto o cualquier impacto negativo potencial, afirmó Wu. Las revisiones de los proyectos realizadas por la junta del Fondo y por un asesor técnico independiente no se publican, y los funcionarios del GCF en reiteradas ocasiones se negaron a responder las preguntas formuladas respecto a éstas (Kumar, 2015:2).

Otro motivo de polémica es que el GCF está haciendo fluir su dinero principalmente a través de organizaciones internacionales, como bancos multilaterales o privados como el Banco Mundial y Deutsche Bank, en lugar de enviarlo directamente a instituciones en países en desarrollo donde se llevan a cabo los proyectos (Kumar, 2015:2).

d) RECURSOS Y MATERIALES DE SEGUIMIENTO DE LA AGENDA 2030 POR PARTE DEL FORO VERDE PARA EL CLIMA

Bases de datos y Páginas Web del Foro Verde Para el Clima
GCF (s.f.). Publicaciones. *Green Climate Fund.* Disponible en: https://www.greenclimate.fund/publications [Última consulta: 14 de mayo de 2021] **Contenido:** el Fondo publica una serie de informes que abordan cuestiones de distinta índole, y que se encuentran recogidas en el apartado aquí expuesto. Entre ellos, cabe destacar la existencia de informes anuales de resultados, así como los seguimientos que realiza de cada continente en lo relacionado con distintas materias, como puede ser el compromiso alcanzado por cada país en materia de acción climática.
GCF (s.f.). Cartera de proyectos. *Green Climate Fund.* Disponible en: https://www.greenclimate.fund/projects [Última consulta: 14 de mayo de 2021] **Contenido:** esta plataforma permite acceder al cómputo de proyectos en los que se encuentra involucrado el fondo, pudiendo hacer así seguimiento del grado de alcance de los Objetivos de Desarrollo Sostenible en base al trabajo realizado desde esta institución.

ORGANISMOS MULTILATERALES SIN MANDATO DE COOPERACIÓN AL DESARROLLO[1]

G20

El G20 consiste en el Foro Internacional de cooperación y consultas que reúne anualmente desde 1999 a las principales economías del mundo, cuyos miembros representan más del 80% del PIB mundial, el 75% del comercio mundial y el 60% del planeta.

Desde 2008 se realiza una **Cumbre Anual** que reúne a los respectivos Jefes de Estado y de Gobierno de Alemania, Australia, Arabia Suadí, Argentina, Brasil, Canadá, China, Corea del Sur, Estados Unidos, Francia, India, Indonesia, Italia, México, Sudáfrica, Reino Unido, Turquía, Japón y la Unión Europea (España se encuentra como invitada permanente, así como se invitan a otros países y también participan varias organizaciones internacionales y regionales). Además de estas cumbres, a lo largo del año se organizan **reuniones ministeriales, reuniones "sherpas"** (para llevar a cabo las negociaciones y generar consensos), **grupos de trabajo y eventos especiales**. Es especialmente importante la **Vía de Finanzas**, que reúne a los Ministros de Economía y Finanzas, Gobernadores de Bancos Centrales, viceministros y negociadores designados por los ministerios de Economía, para tratar cuestiones financieras, monetarias y fiscales. Sus objetivos serían estudiar, revisar y promover discusiones sobre temas relacionados con los países industrializados y las economías emergentes, así como para mantener la estabilidad financiera internacional (G20, 2021).

[1] Dentro de este tipo de organismos, se incluyen el G5, G8 y el G5 del Sahel -entre otros-, a los cuales no se les ha dedicado un trato exhaustivo debido a la ausencia de fuentes institucionales que permitan asegurar la fiabilidad y pertinencia de lo aquí expresado.

El **G20 no tiene compromiso con la Agenda 2030, ni mandato de cooperación al desarrollo** establecido en las bases constitutivas, no obstante, sí ha mostrado apoyo formal hacia la misma, y se ha presentado como uno de los principales impulsores de ésta. De hecho, posee un Grupo de Trabajo sobre Desarrollo, creado en 2010, esencial en el foro para discutir y promocionar acciones que afecten a los países en desarrollo, especialmente a los de bajo ingresos, y a partir de 2016 se encargaría de coordinar y monitorear las políticas de los países del G-20 en relación con la Agenda 2030. Se comprometieron en 2015 a alinear sus objetivos con la Agenda 2030 y los Objetivos de Desarrollo Sostenible, lo que se habría reafirmado en la Cumbre de Riad de noviembre de 2020:

> *"El Impacto social y económico de la pandemia hace que sea aún más urgente acelerar los esfuerzos para acabar con la pobreza y abordar las desigualdades y trabajar para que nadie se quede atrás. Respaldamos el apoyo del G20 a la respuesta y recuperación de la COVID-19 en los países en desarrollo, las Directrices del G20 sobre infraestructura de calidad para la conectividad regional y el Marco de Financiación para el desarrollo sostenible. Seguimos decididos a desempeñar un papel de liderazgo en la contribución a la implementación oportuna de la Agenda 2030 para el Desarrollo Sostenible y la Agenda de Acción de Addis Abeba. Basándose en el Plan de Acción del G20 sobre la Agenda 2030 para el Desarrollo Sostenible. La Actualización de Riad, con su nuevo Marco de Responsabilidad, subraya las acciones colectivas y concretas del G20 que contribuyen a la implementación de la Agenda 2030 y sus Objetivos de Desarrollo Sostenible. Estamos decididos a ayudar a los países africanos a superar la crisis, incluso explorando opciones de financiación más sostenibles para el crecimiento de África. Reiteramos nuestro apoyo continuo a la Iniciativa del G20 de apoyo a la industrialización en África y los PMA, la Asociación de África del G20 y el Pacto con África, y otras iniciativas pertinentes. Seguimos comprometidos con abordar los flujos financieros ilícitos".* (*Declaración de los líderes del G20,* 2020).

Para más información sobre los compromisos que ha expresado el G20 en relación con la Agenda 2030 y la evaluación que ha realizado sobre los mismos
G20 (2020) *Actualización anual del G20 sobre los compromisos de desarrollo del G20 y el Plan de acción sobre la Agenda 2030 para el desarrollo sostenible.* Cumbre de Riyadh del G20, noviembre 2020. Disponible en: https://g20.gov.sa/en/g20/Documents/Annual%20Update.pdf **Contenido:** este documento realiza una evaluación de las principales contribuciones del G20 a la Agenda 2030, sus avances hacia la Agenda 2030 y el seguimiento del progreso de los compromisos de desarrollo anteriores asumidos por los líderes del G20, tratando: el Plan de Acción del G20 para el Apoyo a la Economía Global durante la Pandemia de la COVID-19; el apoyo del G20 a la respuesta y recuperación en los países desarrollados; salud, empleo y empoderamiento de las mujeres; infraestructura de calidad para la conectividad regional, financiación para el desarrollo sostenible, comercio e inversión; educación; agricultura y agua; energía, turismo; declaraciones de la presidencia sobre clima.
G20 (2020) *Declaración de los líderes.* Cumbre de Riyadh del G20, noviembre 2020. Disponible en: https://www.consilium.europa.eu/media/46883/g20-riyadh-summit-leaders-declaration_en.pdf **Contenido:** este documento presenta la convicción del G20 para una acción global coordinada, solidaria y cooperación multilateral, para enfrentarse a los retos y oportunidades del siglo XXI empoderando a las personas, protegiendo el planeta y moldeando nuevas fronteras. Buscan liderar el cambio en la era post-COVID, para un mundo fuerte, sostenible, equilibrado e inclusivo.

Görlich, D., Kharas, H., Rickels, W., y Strauss, S. (2020) ***La Agenda de Desarrollo Sostenible: Aprovechar el G20 para mejorar la rendición de cuentas y el financiamiento.*** **G20 Insights. Disponible en: https://www.g20-insights.org/policy_briefs/sustainable-development-agenda-leveraging-g20-accountability-financing/**

Contenido: muestra la política del G20 para el período post-COVID19, centrada en la respuesta y recuperación a corto plazo, pero manteniendo los ODS como guía para la transformación de los sistemas económicos mundiales, tanto a nivel nacional, como en las acciones en el extranjero. Analiza el desafío al que se enfrenta la agenda y propuesta.

Organización para la Cooperación Económica y Desarrollo y el Programa de Naciones Unidas para el Desarrollo (2019) ***Contribución del G20 a la Agenda 2030. Progreso y vías para continuar.*** **Documentos para el Debate del Grupo de Trabajo sobre Desarrollo del G20. Disponible en: http://www.oecd.org/g20/topics/agenda-2030-development/G20-SDG-Report.pdf**

Contenido: este informe trata de realizar un balance de las contribuciones del G20 a los esfuerzos para implementar la Agenda 2030 para el Desarrollo Sostenible. Consideran que ha jugado y seguirá desempeñando un papel importante y único en el progreso y consecución de la Agenda 2030, con medidas concretas para impulsar el crecimiento sostenible y mejorar la estabilidad mundial, la cooperación en materia de transparencia fiscal, bajar el coste de las remesas, aumentar la participación femenina en la fuerza laboral y reducir la brecha de género en un 25%, promover el diálogo e impulsar el consenso sobre cuestiones comerciales y de inversión, mejorando la seguridad alimentaria a través de iniciativas concretas como el establecimiento del Sistema de Información del Mercado Agrícola (para mejorar la transparencia del mercado de alimentos y fomentar la coordinación de políticas internacionales en tiempos de crisis).

El estudio del G20 nos permite ver el posicionamiento de este actor respecto a la Agenda 2030 y los compromisos formales que ha expresado, no obstante, no posee una base de datos autónoma, ni produce recursos para el seguimiento de la Agenda 2030 de manera específica, ya que se nutren de los datos de otras instituciones e institutos de investigación (algunos de ellos ya citados en el informe, a los que habría que acudir para ver el desempeño del G20).

FORO ECONÓMICO MUNDIAL

El Foro Económico Mundial, también conocido como el Foro de Davos, consiste en una organización internacional sin fines de lucro para la cooperación público-privada. Involucra a los líderes políticos, empresariales, culturales y de otro tipo de sociedad para intentar dar forma a las agendas mundiales, regionales e industriales. Se considera independiente e imparcial, y no está vinculado a ningún interés especial. Lo que busca es potenciar el espíritu empresarial en el interés público mundial mientras mantiene los más altos estándares de gobernanza, poniendo en el centro la integridad moral e intelectual. Además, no sólo integra organizaciones públicas y privadas, sino también organizaciones internacionales e instituciones académicas (Foro Económico Mundial, 2021).

El Foro y las Naciones Unidas firmaron un acuerdo para acelerar la implementación de la Agenda 2030 para el Desarrollo Sostenible, identificando seis áreas fundamentales: **financiar la Agenda 2030, salud, cambio climático, cooperación digital, igualdad de género y empoderamiento de la mujer, y educación y habilidades**. Todo ello, para fortalecer y ampliar la influencia de sus organizaciones basándose en la colaboración (Foro Económico Mundial, 2019). De este modo, contarían con

iniciativas de diverso tipo y en múltiples áreas. Por ejemplo, creen que resulta fundamental desbloquear el potencial tecnológico con innovación, no sólo con el desarrollo de nuevas tecnologías, sino también en la manera de hacer las cosas, implantando nuevos modelos de negocio (con plataformas y ecosistemas, mercados, y bienes comunes digitales), y colaboraciones público-privadas con incentivos para asegurar que se apliquen las soluciones a problemas sociales y ambientales. Para ello, han establecido la **Plataforma 2030 Visión**, que es el punto focal para la movilización del esfuerzo concertado y cooperativo para aplicar los avances tecnológicos a los Objetivos de Desarrollo Sostenible (Foro Económico Mundial, 2021).

El Foro Económico Mundial considera necesario que las partes interesadas a nivel global cooperen en trabajar juntos frente a las consecuencias de la crisis de la COVID-19, y así, para mejorar el estado del mundo, han lanzado la **Iniciativa el Gran Reinicio.** Consideran que esta es una oportunidad única para moldear la recuperación, ofreciendo información para ayudar a informar a todos los que determinan el estado futuro de las relaciones globales, la dirección de las economías nacionales, las prioridades de las sociedades, la naturaleza de los modelos comerciales y la de los bienes globales. Ven prioritario construir un nuevo contrato social que ponga en valor la dignidad de cada ser humano, siendo imprescindible tener en cuenta los Objetivos de Desarrollo Sostenible para ello (Foro Económico Mundial, 2021).

Además, con la **Agenda de Davos de 2021** han señalado la importancia de poner a los seres humanos en el centro de los esfuerzos de cooperación global, instando a los países a colaborar con los otros, -aunque no compartan sus valores- y constituir un marco fundamental que funcione para todos. De este modo, señalaron como puntos fundamentales: adoptar la humildad, inclusión y transparencia (poniendo a las personas en el centro, basándose en el respeto mutuo, incorporando a los ciudadanos); el equilibrio entre colaboración y competencia (tendiendo la mano para cooperar, desde la comprensión y colaboración, y poniendo en valor la cooperación público-privada, aunque también dándose una competencia sana necesaria para incentivar la cooperación en el entorno empresarial); y revitalizar, reformar y empoderar las instituciones existentes (para construir un marco multilateral que funcione para todos, y que refleje las realidades políticas que impactan la vida de las personas, construyendo un sistema sostenible de gobernanza global) (Foro Económico Mundial, 2021).

Respecto a la necesidad de medir la sostenibilidad, han logrado que 61 directores ejecutivos de algunas de las empresas más grandes del mundo hayan respaldado unas **métricas comunes para evaluar la creación de valor sostenible**. A través de esta acción colectiva, el sector privado apoyaría a los emisores de estándares, reguladores y legisladores en la creación de un estándar global para los informes de sostenibilidad. Ésto iría en línea con lo que *Black Rock* denominaría como el "Nuevo Orden de Inversión", por el que la sostenibilidad parece que se convertirá en un componente clave de las asignaciones en las próximas décadas, ya que, por ejemplo, empresas con altas emisiones de carbono pueden enfrentarse a sanciones regulatorias, impuestos más altos y costos de financiamiento, incitando a los inversionistas a cambiar hacia activos sostenibles. Así, desarrollarían métricas universales para que las empresas midan y divulguen cómo están creando valor sostenible, abordando problemas en cuatro pilares: principios de gobernanza, planeta, personas y prosperidad. Estos informes pueden presentar grandes beneficios de cara a la sostenibilidad, realizando un seguimiento de sus contribuciones hacia los ODS de manera constante (Foro Económico Mundial, 2020).

Dentro de los recursos que produce el Foro Económico Mundial, existe una plataforma que vale la pena destacar, la cual aglutina una gran cantidad de información producida a nivel global:

Foro Económico Mundial (2021) *Inteligencia Estratégica: Desarrollo Sostenible.* Foro Económico Mundial. Disponible en: https://intelligence.weforum.org/topics/a1Gb0000000LHN7EAO?tab=publications	
Resumen	Esta plataforma consiste en un sistema dinámico de inteligencia contextual, que permite a los usuarios rastrear relaciones e interdependencias entre problemas, lo que respalda una toma de decisiones más informada. Su objetivo es evitar puntos ciegos, ampliar el marco de decisiones, subsanar sesgos institucionales y reducir el tiempo de comprensión de los conceptos.
Recursos	Posee información sobre unas 250 áreas temáticas (como serían economías, temas globales o industrias) y una de ellas son los Objetivos de Desarrollo Sostenible. Al pinchar sobre cada uno de los ODS, permite observar los artículos, vídeos y datos más recientes publicados sobre cada uno -procedentes de múltiples fuentes-. (https://intelligence.weforum.org/topics?tab=publications&type=Sustainable+Development+Goals)
Sobre los datos	Entre los responsables del tratamiento de la información se encuentran las Universidades de Harvard, Oxford, y Yale, el Instituto Tecnológico de Massachusetts, el Imperial College de Londres, el Instituto Avanzado de Ciencia y Tecnología de Corea, el Banco Interamericano de Desarrollo, el Centro Africano para la Transformación Económica, la Universidad Nacional de Singapur, la Organización Internacional de las Migraciones, ETH Zürich, y el Consejo Europeo de Relaciones Exteriores. Por otro lado, se produce un análisis automático de más de 1000 artículos por día de grupos de expertos mundiales, institutos de investigación y editores, entre los que se encuentran: World Resources Institute, Universidad de Cambridge, Business Review, Consejo Europeo de Relaciones Exteriores, Observer Reach Foundation, Banco Asiático de Desarrollo, Instituto Alemán de Asuntos Internacionales y de Seguridad, Asia Global Institute, INSEAD, Kennedy School de Harvard, RAND Corporation, Chatham House, Instituto de Singapur para los Asuntos Internacionales, Pew Research Center, Bookings, Care, Centro para China y la Globalización y World Trade Institute.
Área geográfica	Abarca artículos, videos y datos relativos a todo el mundo. Especializados en áreas geográficas concretas según el caso.
Periodicidad	Se actualiza diariamente con los nuevos recursos que se van incorporando progresivamente.

Asimismo, resulta de especial importancia atender de forma detallada al siguiente informe:

Foro Económico Mundial (2020). *Global Gender Gap Report 2020.* Foro Económico Mundial. Disponible en: https://www.weforum.org/reports/gender-gap-2020-report-100-years-pay-equality	
Resumen	Este informe intenta dar parte de la situación en la que se encuentra la brecha de género a nivel mundial en áreas como la salud, la educación, la política y en todas las formas de participación económica.

	En base a los datos recogidos en 2020, el Foro Económico Mundial cree inalcanzable la paridad de género en un futuro próximo, llegando a concebir que dicha meta no sea materializada hasta casi dentro de un siglo (Foro Social Mundial, 2020:4).
Recursos	El documento se encuentra dividido en dos grandes partes, siendo la primera de ellas la relativa a la medición de la brecha de género global y la segunda la concerniente a los perfiles de cada país. La primera parte se subdivide, a su vez, en dos capítulos distintos, recogiéndose en el primero de ellos la clasificación resultante de la medición del índice de brecha de género en cada país contemplado en la muestra total. El segundo capítulo, por su parte, aborda la cuestión relativa al futuro de la paridad de género, tratando el papel que debe y puede tener la mujer en la considerada cuarta revolución industrial.
Sobre los datos	Se basa en una metodología que integra las últimas estadísticas de organismos internacionales y una encuesta a ejecutivos. La información y los datos fueron compilados por el Foro Económico Mundial.
Área geográfica	Evalúa 153 países de diferentes áreas regionales.
Periodicidad	Se trata de un informe anual que lleva realizándose desde hace 14 años.

FORO SOCIAL MUNDIAL

El Foro Social Mundial (FSM) nace en 2001 como alternativa al Foro Económico Mundial, en contraposición a su visión neoliberal del mundo, al dominio del capital o a cualquier forma de imperialismo, así como al propio proceso de globalización comandado por las grandes corporaciones multinacionales, y gobiernos e instituciones que sirven a sus intereses.

Proponen un **espacio abierto de encuentro para intensificar la reflexión**, realizar un debate democrático de ideas, **elaborar propuestas** y establecer un libre **intercambio de experiencias, así como articular acciones eficaces** por parte de las entidades y movimientos de la sociedad civil. Buscan poner en el centro a los seres humanos y a su relación con la Tierra, consolidando una globalización solidaria que respete los derechos humanos universales, a toda la ciudadanía de todas las naciones y al medio ambiente, apoyándose en sistemas e instituciones internacionales democráticos al servicio de la justicia social, la igualdad y la soberanía de los pueblos.

Articula y reúne a entidades y movimientos de la sociedad civil de todos los países del mundo, pero sin pretender ser una instancia de representación de la sociedad civil mundial. Sus reuniones no tienen un carácter deliberativo, ni se toman decisiones sobre declaraciones o propuestas de acción, sino que es un foro para deliberar libremente sobre éstas.

El Foro Social Mundial se compromete a difundir estas decisiones, sin direccionamientos, jerarquizaciones, censuras o restricciones, aclarando que son propias de las entidades. Es de carácter plural y diversificado, no confesional, no gubernamental y no partidario, y articula de manera

descentralizada y en red a entidades y movimientos involucrados en la construcción de un mundo diferente, local o internacional (Foro Social Mundial, 2001).

Anualmente se realiza una reunión, cuyos ejes temáticos serían el desarrollo democrático y sostenible, principios y valores, derechos humanos, diversidad e igualdad, cultura y contrahegemonía, poder político, sociedad civil y democracia, orden mundial democrático, lucha contra la guerra y la paz… De este modo, realizan **conferencias** (al menos una por eje temático, para fortalecer un movimiento de opinión sobre la necesidad, posibilidad y urgencia de construir otros mundos), **paneles** (estructurados por ejes temáticos), **seminarios** (para profundizar y discutir propuestas y estrategias referentes a diferentes temáticas); y **tribunas de debate** (para confrontar visiones y propuestas de delegados invitados de partidos políticos, gobiernos y organizaciones de la ONU -sobre cuestiones calientes que generan controversia- y explicitar propuestas y estrategias) (Ministerio para la Transición Ecológica y el Reto Demográfico, 2021).

Pese a que El Foro no se haya posicionado especialmente respecto a la Agenda 2030, sus principios se podrían encontrar en la misma, lo que podría mostrar que el foro habría tenido una influencia indirecta en las políticas de desarrollo global. De todos modos, el foro no se encuentra exento de críticas, considerando que no se encontraría a la altura de sus ideales por falta de estructura organizativa, su carácter excluyente y elitista, y también por las desigualdades e inequidades que se refuerzan dentro del FSM (Vargas, 2020).

Pese a que sus recursos no se encuentren especialmente sistematizados, podemos destacar las charlas del último FSM, que pueden servir para tener una visión crítica sobre las instituciones que participan en la consecución de la Agenda 2030, así como de los temas de la misma:

Canal de Recopilación de Conferencias del Foro Social Mundial 2021
WSF FSM (s.f.) Vídeos (Canal de Youtube). Disponible en: **https://www.youtube.com/channel/UCGE-x-CAYYCMLU7UyytPqyg/videos** **Contenido:** contiene charlas relativas a cuestiones como la democratización de la economía, la educación y cultura, la infraestructura alternativa, las redes sociales y los derechos humanos, los feminismos revolucionarios, los pueblos ancestrales originales, los derechos de los migrantes, poder y democracia, la justicia social, la transición ecológica, las diversidades sexuales, la emergencia climática…

G77

El grupo de los 77 se creó el 15 de junio de 1964, por los 77 países que firmaron la Declaración junta de los 77 países en desarrollo, la cual se emitió al final del primer periodo de sesiones de la Conferencia de Naciones Unidas sobre Comercio y Desarrollo en Ginebra (UNCTAD). Sería a partir de su primera reunión ministerial en Argel (Argelia), cuando se comenzara a desarrollar de forma gradual todo el entramado institucional concerniente a dicho grupo (The Group of 77, s.f.). En la actualidad, este grupo se halla ya conformado por 134 países, asumiendo así la representación del 80% de la población mundial (El Orden Mundial, 2020).

El nombrado grupo se configura así como la mayor organización intergubernamental de países en desarrollo de las Naciones Unidas, **proporcionando así los medios para que los países del sur articulen y promuevan sus intereses económicos colectivos y mejoren su capacidad de negociación conjunta** en lo que se refiere a las cuestiones económicas internacionales dentro de las Naciones Unidas, teniendo también como objetivo **promover la cooperación sur-sur** (The Group of 77, s.f.).

El grupo de los 77 también hace declaraciones en varias comisiones principales de la Asamblea General de Naciones Unidas, el Consejo Económico y Social (ECOSOC) y otros órganos subsidiarios, a lo que se suma el hecho de que patrocine y negocie resoluciones y decisiones en las principales conferencias y reuniones celebradas bajo los auspicios de las Naciones Unidas, donde se abordan cuestiones relativas a la cooperación y el desarrollo económico a nivel internacional (The Group of 77, s.f.). Asimismo, cabe decir que el grupo de los 77 patrocina proyectos de cooperación sur-sur a través del financiamiento del Fondo Fiduciario Pérez-Guerrero para la Cooperación sur-sur (The Group of 77, s.f.).

En relación al compromiso que ha manifestado el grupo de los 77 con respecto a la Agenda 2030, cabe decir que ya el 24 de septiembre de 2015, la Declaración Ministerial aprobada en la 39ª reunión anual de ministros de Relaciones Exteriores de los Estados miembros del Grupo de los 77, da cuenta del compromiso asumido por parte de esta organización desde el momento de creación de la agenda.

En este sentido, cabe hacer referencia a parte de las alusiones recogidas en dicha declaración, donde se hace referencia a la necesidad de implementar el contenido que se recoge dentro de la agenda, así como de contar con los recursos necesarios para que esto sea viable por parte de cada uno de los Estados que hayan asumido dicho compromiso (Naciones Unidas, 2015:5). Dicho compromiso ha sido puesto de manifiesto a lo largo del tiempo, destacándose por ejemplo en el hecho de que en las declaraciones ministeriales anuales posteriores siga haciéndose alusión a la necesidad de continuar con el esfuerzo dirigido al cumplimiento a la implementación y consecución de los Objetivos de Desarrollo Sostenible (véase la Declaración Ministerial de 2016, por ejemplo). Otras declaraciones, como la dada por parte de Horacio Sevilla Borja, portavoz del grupo en la asamblea en aquel momento, constatan de forma explícita dicho compromiso con la Agenda 2030 (Declaración grupo 77, s.f.).

En lo que respecta a la vinculación de los mandatos del grupo de los 77 con respecto a lo dispuesto en la Agenda 2030, cabe decir que se muestran plenamente alineados con el conjunto de los Objetivos de Desarrollo Sostenible, lo que no quita que la mayor parte de las alusiones hagan referencia concretamente a tres de ellos, siendo éstos los relativos a la erradicación de la pobreza en todas sus formas (ODS1), la necesidad de entender que el desarrollo, la paz y la seguridad están interrelacionados (ODS 16) y la idea de construir una alianza a nivel mundial que facilite la consecución de los Objetivos de Desarrollo Sostenible (ODS 17).

En última instancia, cabe decir que si bien es cierto que el grupo de los 77 no dispone de una base de datos que permita hacer un seguimiento exhaustivo del grado de consecución de la Agenda 2030, sí que dispone de una serie de documentos donde recoge el conjunto de declaraciones y posiciones tomadas por parte de la organización en lo que a sus objetivos se refiere, observando en algunos de los documentos su grado de compromiso en lo que respecta a dicha agenda.

Bases de datos y Páginas Web del Grupo de los 77
The Group of 77 (s.f.). *Publicaciones.* The Group of 77. Disponible en: https://www.g77.org/doc/publications.html [Última consulta: 5 de mayo de 2021]

ORGANIZACIÓN MUNDIAL DEL COMERCIO (OMC)

La Organización Mundial del Comercio (OMC) es la organización internacional encargada de las normas que rigen el comercio entre los países, y cuyo objetivo fundamental es garantizar que los intercambios comerciales se realicen de forma fluida, previsible y libre, abriendo el comercio en beneficio de todos. Así, administra el sistema mundial de normas comerciales, funciona como foro para la negociación de acuerdos comerciales y se ocupa de la solución de las diferencias comerciales entre miembros, así como atiende las necesidades de los países en desarrollo.

Sus decisiones son tomadas por los gobiernos de los países miembros de la OMC, bien sean sus ministros o sus embajadores y delegados. Su financiación procede fundamentalmente de las contribuciones de sus miembros, establecidas con arreglo a una fórmula basada en la participación en el comercio internacional (Organización Mundial del Comercio, 2021).

a) COMPROMISO DE OMC CON LA AGENDA 2030 Y LOS OBJETIVOS DE DESARROLLO SOSTENIBLE

La OMC no posee un mandato de cooperación al desarrollo, no obstante, sí se ha mostrado a favor de la Agenda 2030. Considera que, mediante la **puesta en marcha y aplicación de reformas comerciales a favor del crecimiento y desarrollo**, así como con la **promoción de relaciones comerciales estables, previsibles y equitativas**, contribuye a la consecución de los ODS. Colabora con el Departamento de Asuntos Económicos y Sociales de las Naciones Unidas para el seguimiento de los progresos con respecto al logro de los Objetivos de Desarrollo Sostenible, y anualmente presenta un informe al Foro Político de Alto Nivel de Naciones Unidas sobre los esfuerzos realizados por la OMC para alcanzar las metas de los ODS relacionadas con el comercio (Organización Mundial del Comercio, 2021).

El comercio actúa como **motor para el crecimiento económico inclusivo y la reducción de la pobreza**, lo que contribuye a la promoción de la Agenda 2030 y a la Agenda de Acción de Addis Abeba. El comercio habría desempeñado un enorme papel en la reducción de la pobreza y promoción de la prosperidad, y en esta línea, el comercio internacional representa más del 50% del PIB de los países de bajos ingresos, por lo que resulta una importante fuente de financiación, tanto para el sector privado, como para el público en los países de desarrollo.

A mayores, el crecimiento del comercio mejora la capacidad de generación de ingresos de un país, y consideran que sería uno de los requisitos previos para lograr el desarrollo sostenible. Entre los beneficios del comercio se encontrarían también que mejora la elección del consumidor y la competitividad prospectiva de las empresas nacionales (ya que el bienestar de un hogar depende de la diversidad, calidad y precio de los productos que puede comprar), así como la capacidad de exportar da acceso a las empresas a insumos competitivos. Además, un entorno comercial predecible podría dar lugar a inversiones a largo plazo que podrían mejorar la capacidad productiva de un país. Por lo tanto, comercio e inversión se consideran importantes para la integración económica (Departamento de Asuntos Económicos y Sociales, 2017).

De este modo, consideran que para la consecución de los ODS se debe: incorporar el comercio en las estrategias nacionales y sectoriales para lograr los ODS; **fortalecer el sistema multilateral de comercio** para que apoye el crecimiento inclusivo, el empleo y la reducción de pobreza; seguir reduciendo los costos, entre otras cosas, mediante la plena aplicación **del Acuerdo sobre Facilitación del Comercio**

de la OMC; crear capacidad de oferta e infraestructura relacionada con el comercio en los países en desarrollo y en los países menos adelantados; centrarse en la diversificación de las exportaciones y la adición de valor; mejorar el sector de los servicios; aplicar normas de origen flexibles para aumentar la utilización de los sistemas de preferencias; garantizar que las medidas no arancelarias no se conviertan en obstáculos al comercio; hacer del comercio electrónico un motor de inclusión; y contribuir a que las micro, pequeñas y medianas empresas participen en el comercio internacional (Organización Mundial del Comercio, 2018).

b) VINCULACIÓN DE MANDATOS CON LOS ODS

La OMC considera que estaría contribuyendo a la consecución de una gran parte de los Objetivos de Desarrollo Sostenible con el comercio:

- **ODS1:** considera que la política comercial bien planificada y estratégicamente ejecutada puede influir positivamente en la reducción sostenible de la pobreza. Además, la apertura del comercio elevaría los niveles de vida con una mayor productividad, competencia, posibilidad de ampliación de las posibilidades de elección para los consumidores y mejora de los precios.

- **ODS2:** consideran que la eliminación de subvenciones que causan distorsiones a mercados agropecuarios permitirá que los mercados sean más equitativos y competitivos, beneficiando a agricultores y consumidores y contribuyendo a la seguridad alimentaria.

- **ODS3:** en esta línea se encontraría el Acuerdo sobre los ADPIC de la OMC, que permite a los países en desarrollo disponer de una vía jurídica segura para acceder a medicamentos asequibles.

- **ODS5:** el comercio puede generar oportunidades de empleo y desarrollo económico para las mujeres, y el empleo en sectores de exportación suele estar mejor remunerado y contar con mejores condiciones. Es una importante fuente de empleo para las mujeres en los países en desarrollo.

- **ODS8:** el comercio impulsa el crecimiento económico inclusivo, y así la capacidad de un país para generar ingresos, prerrequisito para el desarrollo sostenible. Así, la iniciativa de ayuda para el Comercio de la OMC puede ser muy importante para complementar los esfuerzos nacionales de creación de capacidad comercial.

- **ODS9:** el comercio produce ganancias dinámicas en la economía, aumentando la competencia y la transferencia de tecnología, así como de conocimientos e innovación. La apertura de los mercados es clave para el comercio e inversión entre los países en desarrollo y desarrollados, facilitando la transferencia de tecnologías, y propiciando la industrialización y desarrollo.

- **ODS10:** las normas de la OMC buscan reducir el impacto de la desigualdad mediante el principio de trato especial y diferenciado para los países en desarrollo, teniendo en cuenta las limitaciones de la capacidad de los países en desarrollo y de los países menos adelantados, concediendo ciertas flexibilidades.

- **ODS14:** la OMC desempeña un papel importante apoyando iniciativas mundiales, regionales y locales para luchar contra la degradación ambiental de los océanos. En esta línea está la Decisión sobre las Subvenciones a la Pesca adoptada por los Miembros de la OMC, por la que los Estados miembros deberían prohibir las subvenciones que contribuyen a la sobrepesca y pesca ilegal, no declarada y no reglamentada (aunque de nuevo con un trato especial y diferenciado para los países en desarrollo y los países menos adelantados).

- **ODS17:** la OMC es fundamental para cumplir metas del objetivo, como la promoción de un sistema de comercio multilateral, el aumento de exportaciones de los países en desarrollo y la duplicación de la participación de los países menos adelantados en las exportaciones mundiales, así como el acceso a los mercados libre de derechos y contingentes también para éstos.

c) CRÍTICAS AL DESEMPEÑO DE LA OMC EN RELACIÓN CON LA AGENDA 2030

La OMC ha recibido críticas que harían que su papel, de cara a la promoción del desarrollo sostenible, tuviese que ser cuestionado.

En primer lugar, considerando que no estaría apoyando el desarrollo industrial y económico de los países en desarrollo y los países menos avanzados, al no darles la autonomía que necesitan para lograr la diversificación económica. Así, señalan que deberían realizarse acuerdos que permitan a los países del Sur Global acceder a los mercados del Norte Global sobre una base preferencial, (así como fomentando su capacidad para transformar sus sistemas económicos y progresar en la cadena de valor mundial) en vez de hacerlo sobre una base injusta como los Acuerdos de Asociación Económica, que imponen a los países que abran sus mercados a importaciones baratas con las que sus mercados no pueden competir. Del mismo modo, debe fomentarse su capacidad para transformar sus sistemas económicos y progresar en la cadena de valor mundial, acelerando la transición de la economía informal a la formal, y pasando de la venta de materias primas a la venta de productos de alto valor -hechos de materias primas-, desarrollando una base industrial y una economía manufacturera más amplia (como base para un crecimiento basado en el pleno empleo).

Además, señalan que los miembros de la OMC deberían asegurarse de que sus empresas actúan con debida diligencia, salvaguardando los derechos humanos y laborales en la cadena de suministro.

También sería relevante el apoyo a las normas locales de contratación pública para desarrollar políticas industriales regionales (Confederación europea de Sindicatos, 2019).

Otras críticas irían hacia la propia idea del libre comercio en sí (ligada a la privatización y desregulación) promovida por la OMC, y el fracaso de la Ronda de Doha, que tenía por propósito compensar a estos Estados miembros, pero ésto se desvaneció pronto, siendo incapaz de adaptarse la organización a las nuevas oportunidades. Así, frente a la fragmentación, la complejidad de los desafíos y el crecimiento desigual, los países pobres podrían quedar rezagados, y es que si bien antes habían aunado esfuerzos en la OMC, las negociaciones en subgrupos dificultaron y dificultan su coalición, lo que unido a la expansión de los acuerdos de comercio regionales y bilaterales, ejercería mayor presión sobre los países en desarrollo para que liberalicen su comercio (lo que a su vez dificultaría el acceso preferencial a determinados países, la atracción de capital y la atracción de tecnología). Todo ello, haría que los países en desarrollo fueran dejados atrás (Bohnenberg y Winhardt, 2017).

d) RECURSOS Y MATERIALES PARA EL SEGUIMIENTO DE LA AGENDA 2030 POR PARTE DE LA OMC

La OMC no es la mejor fuente para obtener datos para el seguimiento de la Agenda 2030, ya que no produce recursos específicos para ello. No obstante, existen ciertas bases de datos e informes de los que sí se puede extraer cierta información, especialmente sobre los flujos de ayuda al desarrollo o los elementos que vinculan comercio y desarrollo.

Bases de datos de la OMC, Páginas Web e Informes
Organización Mundial de Comercio (2020) ***Contribución del OMC al Foro Político de Alto Nivel de Naciones Unidas.*** **Desarrollo Sostenible Naciones Unidas. Disponible en: https://sustainabledevelopment.un.org/content/documents/26126WTO_HLPF_Input_2020.pdf** **Contenido:** informe que actualiza el estado actual del sistema multilateral de comercio, las lecciones aprendidas del marco integrado y mejorado para los países menos avanzados para alcanzar los ODS y acelerar el desarrollo, las políticas comerciales para una economía circular, la protección del comercio seguro y del medioambiente, las principales actividades de la OMC sobre comercio y género, el poder de las pequeñas y medianas empresas para comerciar internacionalmente, abordar la brecha de finanzas comerciales mundiales para que la OMC coopere con agencias asociadas, mejorar el acceso al comercio y las estadísticas de acceso a los mercados, y conclusiones y el camino a seguir frente a la crisis de la COVID-19.
Organización Mundial de Comercio (2021) ***Base de datos.*** **OMC. Disponible en: https://data.wto.org/** **Contenido:** base de datos relativa a la OMC, con datos actualizados constantemente sobre cuestiones como las estadísticas de comercio internacional, estadísticas de filiales extranjeras, comercio internacional equilibrado de servicios, indicadores arancelarios, importaciones bilaterales, indicadores de tarifas, perspectiva de exportación en los cinco principales mercados, indicadores de medidas no arancelarias... Las series cronológicas disponibles cubren el comercio de mercancías y las estadísticas del comercio de servicios, los indicadores de acceso a los mercados (aranceles consolidados, aplicados y preferenciales), información no arancelaria y otros indicadores.
Organización Mundial de Comercio (2021) ***Estudios y análisis económicos.*** **OMC. Disponible en: https://www.wto.org/spanish/res_s/reser_s/reser_s.htm** **Contenido:** análisis y estudios económicos para facilitar una mejor comprensión de las tendencias del comercio, de la política comercial o del sistema multilateral de comercio. Entre las publicaciones anuales se encuentran el Informe sobre el Comercio Mundial 2020, el examen estadístico del comercio mundial 2020, los Perfiles Comerciales 2020 y los Perfiles Arancelarios en el mundo 2020.

También se encuentran estudios especiales y documentos de debate, así como publicaciones conjuntas con otras organizaciones internacionales, como son:

- ***Banco Mundial, Organización Mundial del Comercio (2020) Mujeres y Comercio. El rol del comercio en la promoción de la Igualdad de Género.*** **Grupo Banco Mundial. Washington.** Disponible en: https://www.wto.org/english/res_e/booksp_e/women_trade_pub2807_e.pdf

  Contenido: análisis de las repercusiones de las políticas comerciales en mujeres y hombres, para elaborar las políticas adecuadas y garantizar que el comercio contribuya a crear mejores oportunidades. Busca identificar la relación entre comercio e igualdad de género y las oportunidades que puede ofrecer, concluyendo que puede impulsar a los países a mejorar los derechos de las mujeres y promover su participación y economía.
- **Banco Mundial, Organización Mundial del Comercio (2015)** ***La función del comercio en la promoción de la Igualdad de Género.*** **Grupo Banco Mundial. Washington.** Disponible en: https://www.wto.org/spanish/res_s/booksp_s/worldbankandwto15_s.pdf

  Contenido: análisis del comercio y la pobreza desde las dimensiones de pobreza rural, economía informal, efectos de la fragilidad y los conflictos y género. Examina cómo el comercio podría contribuir, en mayor medida, a la erradicación de la pobreza mediante la intensificación de los esfuerzos destinados a reducir los costos del comercio, mejorar el entorno propicio, aplicar las políticas comerciales en conjunción con otras esferas de la política, gestionar mejor los riesgos que afrontan los pobres y mejorar los datos empleados para elaborar las políticas.
- **Banco Mundial, Organización Mundial del Comercio (2018)** ***Comercio y Reducción de la Pobreza: Nuevas Pruebas del Impacto en los Países en Desarrollo.*** **Grupo Banco Mundial. Washington.** Disponible en: https://www.wto.org/spanish/res_s/booksp_s/wto_wbjointpublication_s.pdf

  Contenido: estudio de ocho casos que manifiestan cómo el comercio puede contribuir a reducir la pobreza, centrándose en cuatro limitaciones a las que se enfrentan las personas en situación de pobreza extrema (generalmente viven en zonas rurales, trabajan en el sector informal, viven en regiones frágiles y afectadas por conflictos y sufren la desigualdad de género). Establecen la necesidad de políticas que maximicen la contribución del comercio para la reducción de la pobreza, y hacen hincapié en las lagunas existentes en materia de datos.

ÁMBITO NACIONAL

ORGANISMOS BILATERALES CON MANDATO DE COOPERACIÓN AL DESARROLLO

AGENCIAS BILATERALES DE COOPERACIÓN CENTRAL Y DESCENTRALIZADAS

Las agencias bilaterales para la cooperación se encargan de la **financiación de proyectos que contribuyen al desarrollo económico y social de los países receptores**, responsables ante un único

gobierno donante, y normalmente forman parte de un Ministerio gubernamental. Las agencias pueden emplear **enfoques basados en programas** (con el objetivo de brindar apoyo coordinado en todo el programa de desarrollo, con un presupuesto único y procedimientos armonizados de los donantes), **en proyectos** (asistiendo de manera más específica y detallada, con un mayor nivel de control del país donante) o una combinación de ambas. Esta ayuda puede estar **vinculada** (es decir, el país receptor debe comprar los bienes y servicios requeridos del país que proporciona la ayuda) o **desvinculada** (no existen restricciones sobre dónde el país receptor puede comprar los bienes y servicios que necesita para un proyecto) (Trade Commissioner Service, 2019).

Además, también habría que diferenciar entre la cooperación **centralizada**, es decir, aquella ligada a los organismos estatales, y la **descentralizada,** es decir, aquella ligada a administraciones subestatales, como gobiernos autónomos, diputaciones y ayuntamientos (de este modo, las iniciativas en sí aparecen descentralizadas, incorporando a una amplia gama de nuevos actores de la sociedad civil, y fomentando una mayor participación de los actores de los países del Tercer Mundo en el Desarrollo) (Dubois, 2005).

El objetivo de este apartado es destacar algunas de las principales agencias bilaterales de cooperación -tanto centralizadas como descentralizadas- que operan en los países, así como su compromiso con la Agenda 2030, para así saber a qué organismo nos debemos dirigir a la hora de estudiar el compromiso de un país con los Objetivos de Desarrollo Sostenible.

Cabe destacar que estas Agencias y ministerios no se dedican únicamente a realizar o gestionar la cooperación bilateral para el desarrollo, y pueden utilizar otros métodos para la cooperación al desarrollo.

Agencias y ministerios de Exteriores encargados de la Cooperación Bilateral	
Alemania	**CORPORACIÓN ALEMANA PARA LA COOPERACIÓN INTERNACIONAL:** empresa que opera como proveedora de servicios de cooperación internacional para el desarrollo sostenible y la labor educativa internacional, cuyo principal comitente es el Ministerio Federal de Cooperación Económica y Desarrollo de Alemania. **Compromiso con la Agenda 2030:** el marco de trabajo de este organismo sería la Agenda 2030, considerando que aporta una nueva forma de entender la cooperación, que es aplicable a todos los países y exige una responsabilidad compartida (por lo que pone en contacto a las partes interesadas), que los 17 ODS se deben de aplicar de manera indivisible e integrada y que debe focalizar en la población más vulnerable para no dejar a nadie atrás (GIZ, 2019).
Arabia Saudí	**FONDO SAUDÍ PARA EL DESARROLLO:** fondo para la financiación de los proyectos de desarrollo de los países en desarrollo, proporcionando créditos, ayuda técnica para estudios financieros, apoyo institucional y el financiamiento y garantía de las exportaciones nacionales de petróleo no crudo. Fundado por Decreto Ley, financiado por el Gobierno saudí (SFD, 2021). **Compromiso con la Agenda 2030:** sería una de las fuentes de financiación para la cooperación bilateral del país.
Argentina	**CASCOS BLANCOS:** organismo del Ministerio de Relaciones Exteriores, Comercio Internacional y Culto, encargado de diseñar y ejecutar la asistencia humanitaria. **Compromiso con la Agenda 2030**: busca contribuir a la reducción de vulnerabilidades, a la gestión integral del riesgo de desastres y a la asistencia humanitaria, en consonancia con los ODS de la Agenda 2030 y el Marco Sendai para la Reducción del Riesgo de Desastres 2015-2030. Trabaja también en el

	monitoreo y seguimiento de los Indicadores del Marco Sendai, en colaboración con el Instituto Nacional de Estadística y de Censos y la Secretaría de Protección Civil del Ministerio de Seguridad (Cascos Blancos, 2020).
Australia	**DEPARTAMENTO DE ASUNTOS EXTERIORES Y COMERCIO:** departamento para fortalecer Australia y hacerlo un país más próspero. Encargado de aconsejar al gobierno en asuntos exteriores, de comercio y desarrollo. **Compromiso con la Agenda 2030:** organismo especializado en la promoción de la estabilidad regional, seguridad y prosperidad económica, pone el foco en el crecimiento económico y desarrollo de la región Indo-Pacífica y en promocionar la igualdad de género, gobernanza y fortalecimiento de los sistemas financieros. Tiene importancia su búsqueda para cerrar la brecha de datos, así, participa en la Medición de la Privación Individual (para medir la privación de la pobreza individual desde un enfoque multidimensional y basado en el género), en kNOwVAWdata (para fortalecer las capacidades nacionales para medir la violencia contra mujeres en Asia y Pacífico) y *Hacer que todas las Mujeres y Niñas Cuenten* (para el monitoreo e implementación mejor de los ODS en la producción y uso de estadísticas de género) (Departamento de Asuntos Exteriores y Comercio, 2017).
Austria	**AGENCIA AUSTRÍACA DE DESARROLLO:** unidad operativa de la Cooperación Austríaca para el Desarrollo, financia proyectos y programas para mejorar las condiciones de vida en los países en desarrollo. **Compromiso con la Agenda 2030:** sus objetivos son combatir la pobreza, garantizar la paz y preservar el medio ambiente. Su presupuesto procede del Ministerio de Asuntos Exteriores de Austria, así como de la Comisión Europea y Fondos Privados. Sus áreas prioritarias son los Países Menos Desarrollados, Sudeste de Europa y Sur del Cáucaso, y Regiones en Crisis y Estados Frágiles. Proporciona ayuda humanitaria en contextos de conflictos armados, desastres naturales o epidemias, bajo el principio de subsidiariedad (ADA, 2021). Se basa en las fuentes de datos de Naciones Unidas, no obstante, se pueden estudiar sus áreas temáticas de actuación, vinculadas con los Objetivos de Desarrollo Sostenible.
Azerbaiyán	**AGENCIA DE AZERBAIYÁN PARA EL DESARROLLO INTERNACIONAL:** organización relativa al Ministerio de Asuntos Exteriores de Azerbaiyán, para la lucha de la comunidad internacional contra los problemas sociales en el mundo, guiados por los objetivos de política exterior de la República de Azerbaiyán. **Compromiso con la Agenda 2030:** se encuentra guiada por los Objetivos de Desarrollo Sostenible, principalmente en la lucha contra la pobreza, el desarrollo, la ciencia, la educación, la cultura, la atención médica, una aplicación más amplia de las tecnologías de la información y el uso eficiente de recursos energéticos. Busca compartir la capacidad y experiencia en campos económicos y sociales mediante sus programas de ayuda humanitaria y asistencia para el desarrollo. (AIDA, 2021)
Bélgica	**AGENCIA BELGA PARA EL DESARROLLO:** agencia pública que gestiona los proyectos de cooperación del Directorado General para la Cooperación al Desarrollo y Ayuda Humanitaria, es decir, del Gobierno belga con sus 14 socios. Además, también colabora con otras organizaciones internacionales como la UE, BM y NNUU y con organizaciones no gubernamentales como ONG, universidades, institutos científicos… También ha trabajado para otros Estados (ENABEL, 2021). **Compromiso con la Agenda 2030:** trabaja fundamentalmente en cuestiones de agricultura y desarrollo rural, digitalización, educación, formación y empleo,

	energía, género, gobernanza, salud, sector privado, agua y saneamiento y sus proyectos se encuentran alineados con los Objetivos de Desarrollo Sostenible. Se nutre de las bases de datos de la ONU y del Gobierno belga.
Brasil	**AGENCIA BRASILEÑA DE COOPERACIÓN:** agencia de cooperación del Ministerio de Relaciones Exteriores de Brasil, encargada de planear, coordinar, negociar, aprobar, ejecutar, acompañar y evaluar en el ámbito nacional proyectos, programas y actividades de cooperación humanitaria y técnica para el desarrollo en todas las áreas del conocimiento -fuera y dentro del país-, en formatos bilateral, trilateral y multilateral (ABC, 2012). **Compromiso con la Agenda 2030:** para el cumplimiento de la Agenda 2030, destacan sus modalidades de Cooperación Técnica, Cooperación Sur-Sur y la Cooperación Humanitaria (ABC, 2012).
Canadá	**MINISTERIO DE ASUNTOS GLOBALES:** Ministerio de Canadá encargado de las relaciones diplomáticas, promoción del comercio internacional, apoyo consular, seguridad nacional y desarrollo del derecho internacional, así como la dirección de los esfuerzos de cara al desarrollo internacional, humanitario, y seguridad. (Ministerio de Asuntos Exteriores, 2021). **Compromiso con la Agenda 2030:** el Gobierno de Canadá se habría comprometido con la Agenda 2030, con la implementación de los ODS dentro y fuera de Canadá para acabar con la pobreza y desigualdad, y así construir sociedades más pacíficas y proteger el planeta. Destaca por su compromiso con la igualdad de género, y porque proporciona una gran cantidad de datos sobre las iniciativas de desarrollo a nivel internacional (Ministerio de Asuntos Globales, 2018). Financian el Centro de Investigación para el Desarrollo Internacional, que ofrece importantes estudios sobre sistemas alimentarios resilientes al clima, salud global, educación y ciencia, gobernanza democrática e inclusiva y economías sostenibles e inclusivas, permitiendo avanzar el conocimiento sobre los ODS (IDRC, 2021).
Chile	**AGENCIA CHILENA DE COOPERACIÓN INTERNACIONAL PARA EL DESARROLLO:** servicio público chileno descentralizado, para captar, proporcionar y administrar recursos de cooperación internacional, articulando las ofertas y la demanda, así como difundiendo las oportunidades de formación y perfeccionamiento de recursos humanos en el exterior (AGCID, 2015). **Compromiso con la Agenda 2030:** como la política exterior del Gobierno de Chile, se dirige a solucionar los problemas de pobreza, seguridad, salud, bienestar, cambio climático, y fortalecimiento del desarrollo sostenible, temas que forman parte de los Objetivos de Desarrollo Sostenible. Contribuye a la dignidad de las personas y al desarrollo inclusivo y sostenible desde un enfoque de derechos y desde el fortalecimiento de la democracia en América Latina y el Caribe (AGCID, 2015). Destaca la Cooperación para el Desarrollo Nacional, la Cooperación Sur-Sur y la Cooperación Triangular. Es interesante su Catálogo Bibliográfico, que recoge publicaciones, entre otras, acerca de los ODS.
China	**AGENCIA CHINA DE COOPERACIÓN PARA EL DESARROLLO:** agencia para formular líneas estratégicas, planes y políticas de ayuda exterior, coordinar y asesorar en los principales temas de ayuda exterior, avanzar en las reformas del país en cuestiones relacionadas con la ayuda exterior, identificar los principales programas y supervisar y evaluar su implementación (CIDCA, 2018). **Compromiso con la Agenda 2030:** China se habría mostrado comprometida para lograr los objetivos de la Agenda 2030, poniendo el bienestar en el centro, planteando el desarrollo sostenible como una política de Estado fundamental, y

	estableciendo como prioritarios la lucha contra la pobreza, la educación, la salud y la forestación. Mantendría la Nueva Ruta de la Seda y la Cooperación Sur-Sur como elementos prioritarios (CIDCA, 2019). Es interesante su Informe sobre el Progreso de China en la Implementación de la Agenda 2030 para el Desarrollo Sostenible.
Corea del Sur	**AGENCIA DE COOPERACIÓN INTERNACIONAL DE COREA:** agencia líder de la cooperación internacional en Corea, basada en proyectos que generen relaciones amistosas y colaborativas con intercambio mutuo entre Corea y los países en desarrollo, apoyando su desarrollo económico y social (KOIKA, 2021). **Compromiso con la Agenda 2030:** los elementos en los que se centra son: no dejar a nadie atrás, la paz y la prosperidad. De este modo, uno de sus objetivos fundamentales sería contribuir y promocionar el cumplimiento de los ODS en los países socios (KOIKA, 2021). Los sectores fundamentales en los que trabajan son: Educación, Salud, Gobernanza, Agricultura y Desarrollo Rural, Agua, Energía, Transporte, Ciencia Tecnología e Innovación, Respuesta al Cambio Climático e Igualdad de Género. Destacan sus investigaciones y evaluaciones.
Dinamarca	**DANIDA, COOPERACIÓN INTERNACIONAL PARA EL DESARROLLO:** área de actividad bajo el mandato del Ministerio de Asuntos Exteriores de Dinamarca que se encarga de la cooperación internacional al desarrollo (DANIDA, 2021). **Compromiso con la Agenda 2030:** el Plan de Acción del Gobierno danés pone los ODS como marco de trabajo en el contexto nacional e internacional, haciendo que el enfoque y prioridades danesas se alineen con los ODS. Sus prioridades para 2021 son liderar la transición verde y las iniciativas climáticas, ayudar en las regiones afectadas por las crisis y conflictos (así como en las de desplazamiento y Estados frágiles) y la solidaridad con África (para formación vocacional y acceso a agua y energía) (DANIDA, 2021). **FONDO DE INVERSIÓN PARA LOS PAÍSES EN DESARROLLO:** contiene el **Fondo de Inversión Danés para los ODS**, de carácter público-privado para alcanzar los ODS mediante inversiones del sector privado. Ofrece asesoramiento y capital de riesgo para proyectos que apoyan el desarrollo en sectores estratégicos en países en desarrollo, como son el clima, la agroindustria y la alimentación, el sector financiero, el agua, la producción y la infraestructura. Por lo tanto, apoya particularmente los ODS 1, 2, 6, 7 y 9 (IFU, 2021).
Egipto	**AGENCIA EGIPCIA PARA LAS ALIANZAS PARA EL DESARROLLO:** institución de cooperación Sur-Sur en Egipto, con el objetivo de emplear las ventajas comparativas y experiencia técnica del país en beneficio del sur, de África y la Comunidad de Estados Independientes (EAPD, 2018). **Compromiso con la Agenda 2030:** ofrece cooperación técnica para lograr el desarrollo sostenible y canalizar el potencial de los países africanos, buscando nuevos métodos para fortalecer la Cooperación Sur-Sur y Triangular, y forjar alianzas con organizaciones nacionales, regionales e internacionales (EAPD, 2018). Trabaja en colaboración con el Banco Africano de Desarrollo, el Banco Islámico de Desarrollo y la Agencia Japonesa de Cooperación Internacional.
Emiratos Árabes Unidos	**MINISTERIO DE RELACIONES EXTERIORES Y DE COOPERACIÓN INTERNACIONAL (MOFAIC):** surge de la fusión realizada en 2016 entre el Ministerio de Asuntos Exteriores de Emiratos Árabes Unidos y el Ministerio de Cooperación Internacional y Desarrollo (MICAD) (EAU, s.f.). Documenta y coordina la ayuda exterior de los Emiratos Árabes Unidos, evaluando su impacto y apoyando el desarrollo de capacidades en las organizaciones de los Emiratos Árabes (EAU, s.f.).

	Compromiso con la Agenda 2030: La política de los Emiratos Árabes para la asistencia exterior específica su compromiso con respecto a lo dispuesto en la Agenda 2030, declarando que su actuación en este ámbito sea alinea, en todo momento, con lo recogido en los distintos Objetivos de Desarrollo Sostenible (EAU, 2017: 12).
Eslovaquia	**AGENCIA ESLOVACA DE COOPERACIÓN INTERNACIONAL PARA EL DESARROLLO:** agencia de cooperación para el desarrollo del Ministerio de Relaciones Exteriores de la República de Eslovaquia. Herramienta eficaz y parte integral de la política exterior de la República Eslovaca. Se ha dirigido fundamentalmente a Kenia, Moldavia y Georgia, así como a los Balcanes Occidentales, Europa Oriental, África Subsahariana Oriental, Oriente Medio y Afganistán (SolvakAid, 2019). **Compromiso con la Agenda 2030:** la vinculación con la Agenda 2030 por sus sectores prioritarios, que son: educación, salud, gobernanza y construcción de la sociedad civil, seguridad alimentaria y agricultura, infraestructura y uso sostenible de recursos naturales y apoyo a la creación de un entorno de mercado. Además, tiene como temas transversales el medio ambiente y el cambio climático, así como la igualdad de oportunidades (SolvakAid, 2019).
Eslovenia	**CENTRO PARA LA COOPERACIÓN INTERNACIONAL Y EL DESARROLLO (CMSR):** organización independiente de investigación y asesoría sin fines de lucro creada por la República de Eslovenia y el Banco de Desarrollo de Eslovenia. Está implementando una parte de la asistencia oficial para el desarrollo bilateral de la República de Eslovenia de conformidad con la Ley de Cooperación Internacional para el Desarrollo y Asistencia Humanitaria de la República de Eslovenia, adoptada en 2018 (CMSR, s.f.). **Compromiso con la Agenda 2030:** ofrece una serie de tareas indispensables para la contribución a la cooperación al desarrollo (en línea con lo planteado en la Agenda 2030) como son la investigación fundamental y aplicada y la asesoría técnica. Asimismo, participa en actividades que tienen que ver con la cooperación en materia de información, divulgación y educación (CMSR, s.f.).
España	**AGENCIA ESPAÑOLA DE COOPERACIÓN INTERNACIONAL PARA EL DESARROLLO:** principal órgano de gestión de la cooperación española, orientada a la lucha contra la pobreza y el desarrollo humano sostenible. Se encuentra adscrita al Ministerio de Asuntos Exteriores, a la Unión Europea y a la cooperación a través de la Secretaría de Estado de Cooperación Internacional. Sus objetivos serían el fomento del desarrollo y equilibrio en las relaciones internacionales, la prevención y atención en situaciones de emergencia, la promoción de la democracia y el impulso de las relaciones con los países socios (AECID, 2021). **Compromiso de la Agenda 2030:** en la actualidad, el V Plan Director se constituye en base al enfoque basado en los derechos humanos y las libertades fundamentales, la perspectiva de género, la calidad medioambiental y el respeto a la diversidad cultural, en consonancia con la Agenda 2030. Se cimienta en instrumentos como la cooperación técnica, la cooperación económica y financiera, la ayuda humanitaria, la educación para el desarrollo y la sensibilización social (AECID, 2021). **FUNDACIÓN INTERNACIONAL Y PARA IBEROAMÉRICA DE ADMINISTRACIÓN DE POLÍTICAS PÚBLICAS:** fundación del sector público para la gestión de proyectos de cooperación internacional española y europea. Se enmarca en la política exterior española, apoyando la actividad de la Administración Pública, promoviendo el diseño y puesta en marcha de políticas públicas, y desarrollando capacidades

	institucionales en sectores como justicia, seguridad, asuntos sociales, medio ambiente, economía y finanzas, entre otros (FIIAPP, 2021). **Compromiso con la Agenda 2030:** se ha comprometido con la promoción del desarrollo sostenible y los objetivos de la Agenda 2030, buscando satisfacer las necesidades del presente sin comprometer las capacidades de las futuras generaciones, garantizando el equilibrio entre crecimiento económico, el cuidado del medio ambiente y el bienestar social. Para ello emplea mayoritariamente cooperación delegada, pero también realiza hermanamientos, subvenciones y contratos de servicio (FIIAPP, 2021).
Estados Unidos	**AGENCIA DE ESTADOS UNIDOS DE COOPERACIÓN INTERNACIONAL PARA EL DESARROLLO:** principal órgano de EEUU para la gestión del desarrollo internacional y los esfuerzos humanitarios para la reducción de la pobreza, el fortalecimiento de la gobernanza democrática y ayudar a las personas a progresar, a la vez que buscar mejorar la seguridad nacional de EEUU y la prosperidad económica. **Compromiso con la Agenda 2030:** EEUU se ha mostrado comprometido con los Objetivos de Desarrollo Sostenible y con la idea de no dejar a nadie atrás, y establecen que colaboran con ello mediante sus alianzas. Así, se basan en el fortalecimiento de la capacidad local (trabajando con los países para construir sistemas autosuficientes), alianzas y financiación diversa (con inversión privada, recursos domésticos y cooperación para el desarrollo) (USAID, 2016). Tienen especial interés sus informes y datos, en concreto su Librería de Datos sobre Desarrollo. **FUNDACIÓN INTERAMERICANA DE DESARROLLO:** organismo autónomo del Gobierno de EEUU para canalizar la asistencia para el desarrollo directamente a sectores pobres organizados de América Latina y el Caribe. Cuenta además con la cofinanciación del sector privado (IAF, 2021). Trabajan en agricultura sostenible y seguridad alimentaria, desarrollo empresarial y habilidades laborales, liderazgo, participación cívica y derechos humanos y gestión de recursos naturales. **FUNDACIÓN PARA EL DESARROLLO DE ÁFRICA:** organismo independiente del Gobierno de EEUU para invertir en organizaciones en el terreno, así como en emprendedores de pequeño y mediano tamaño, promocionando el desarrollo económico local aumentando los ingresos, rentas y trabajos y creando prosperidad para las poblaciones y comunidades abandonadas. Trabajan en emprendimiento y creación de trabajos, energías renovables y agricultura y seguridad alimentaria.
Estonia	**MINISTERIO DE ASUNTOS EXTERIORES DE LA REPÚBLICA DE ESTONIA:** es responsable de la estrategia de cooperación al desarrollo de Estonia y de la recopilación de datos de otras instituciones del sector público para la presentación de informes sobre la asistencia oficial para el desarrollo (AOD) (OCDE, s.f.). **Compromiso con la Agenda 2030:** la visión general de la cooperación al desarrollo de Estonia es contribuir a la erradicación de la pobreza y a la consecución de los Objetivos de Desarrollo Sostenible (OCDE, s.f.).
Finlandia	**MINISTERIO DE ASUNTOS EXTERIORES DE FINLANDIA:** el Departamento de Políticas y Cooperación para el Desarrollo se encarga de esta parte concreta de la política exterior y de seguridad de Finlandia (Ministerio de Asuntos Exteriores de Finlandia, 2020). **Compromiso con la Agenda 2030:** la política de desarrollo se basa en la Agenda 2030 y el Acuerdo de París sobre cambio climático y su objetivo es erradicar la pobreza y reducir las desigualdades, y lograr un desarrollo sostenible. Tiene en

	consideración los objetivos transversales (igualdad de género, la no discriminación, la posición de las personas con discapacidad, la resiliencia climática y el desarrollo bajo en emisiones), y la asistencia humanitaria se dirige a salvar vidas durante e inmediatamente después de la crisis, para aliviar el sufrimiento y la angustia humana respetando la dignidad. Su foco geográfico fundamental es África, así como los Países Menos Adelantados (África Subsahariana, Medio Oriente y Sur de Asia) (Ministerio de Asuntos Exteriores de Finlandia, 2020).
Francia	**AGENCIA FRANCESA DE DESARROLLO:** organismo público que lleva a la práctica la política francesa en materia de desarrollo y solidaridad internacional (uno de los tres pilares de la acción exterior, junto con la diplomacia y defensa), asociado al Ministerio de Europa y Asuntos extranjeros (AFD, 2021). **Compromiso con la Agenda 2030**: sus acciones se sitúan en el marco de la Agenda 2030 y el Acuerdo París. Buscan contribuir al progreso económico, social y medioambiental de los países de renta baja y media, ofreciendo préstamos, subvenciones, consultoría y asesoramiento técnico a Estados, entidades locales, empresas, fundaciones u ONG. Su filial Proparco financia a actores del sector privado. Sus prioridades se encuentran alineadas con los Objetivos de Desarrollo Sostenible y son determinadas por el Comité Interministerial de Cooperación Internacional y de Desarrollo. Éstas son: estabilidad internacional, temas climáticos, educación, igualdad de género y salud (AFD, 2021). **FONDO FRANCÉS PARA EL MEDIO AMBIENTE MUNDIAL:** instrumento financiero interministerial que sirve a la política francesa de cooperación y desarrollo, con la innovación en el centro de su acción, en línea con la preservación de los bienes públicos globales y los objetivos de desarrollo sostenible. Se centra en la protección y mejora de la biodiversidad, bosques y tierras sostenibles, resiliencia de los ecosistemas acuáticos, transición energética y resiliencia de las ciudades, y ciclo de vida del producto, contaminación y desechos.
Grecia	**HELLENICAID:** la Dirección General de Cooperación Internacional para el Desarrollo – Ayuda Helénica del Ministerio de Relaciones Exteriores de Grecia es la autoridad que coordina la política de desarrollo griega (HellenicAid, 2018). **Compromiso con la Agenda 2030:** se desarrolla bajo los marcos de desarrollo de la Agenda 2030, la Agenda de Acción de Addis Abeba, el Marco Sendai y el Nuevo Consenso Europeo sobre Desarrollo. Coordina, implementa, promueve y monitorea proyectos y actividades humanitarias y de desarrollo en beneficio de los países en desarrollo, en estrecha colaboración con las autoridades competentes del sector público y privado (HellenicAid, 2018).
Hungría	**Ministerio de Relaciones Exteriores y Comercio de Hungría:** es la institución clave responsable de planificar, implementar y coordinar la cooperación al desarrollo y la asistencia humanitaria de Hungría (OCDE, s.f.). **Compromiso con la Agenda 2030:** las funciones que desempeña denotan su compromiso con la agenda, siendo los principales sectores de cooperación bilateral en los que ha trabajado los relativos a la educación, las empresas, y el suministro de agua y saneamiento (OCDE, s.f.).
India	**Administración de Asociaciones de Desarrollo (DPA):** es la agencia oficial de la India para la cooperación internacional para el desarrollo (Samuel y George, 2016:15), fue creado en 2012 y está bajo el mando del Ministerio de Asuntos Exteriores. **Compromiso con la Agenda 2030:** contribuye al cumplimiento de la Agenda 2030 a través de las funciones que desempeña, siendo éstas las concernientes a

	formular, ejecutar y evaluar los programas de asistencia al desarrollo de la India, coordinar el comercio y la inversión, la transferencia tecnológica, el financiamiento a través de la concesión de créditos o la creación de capacidades a través de la cooperación técnica y económica (Samuel y George, 2016:15).
Irlanda	**IRISH AID:** programa de Cooperación para el Desarrollo de Irlanda, gestionado por el Departamento de Asuntos Exteriores. Busca reducir la pobreza, el hambre y las necesidades humanitarias, especialmente en África subsahariana (IrishAid, 2021). **Compromiso con la Agenda 2030:** Irlanda contribuye en abordar la pobreza, la injusticia y el daño al planeta, logrando los ODS. Así, señala sus prioridades en su marco de trabajo *Un Mundo Mejor:* reducir las necesidades humanitarias, acción climática y fortalecimiento de la democracia. Trabaja en contextos donde posee experiencia, como en prevención de conflictos y resolución, acción humanitaria, agricultura y nutrición, salud, protección social y educación (IrishAid, 2021). Es especialmente interesante la sección de Publicaciones.
Israel	**AGENCIA ISRAELÍ DE COOPERACIÓN INTERNACIONAL PARA EL DESARROLLO:** agencia de Israel para la Cooperación Internacional para el Desarrollo del Ministerio de Asuntos Exteriores, coordinando e implementando los programas de cooperación en los países de desarrollo (MASHAV, 2013). **Compromiso con la Agenda 2030:** la agencia toma un enfoque holístico que se considera guiado por la Agenda 2030 para el Desarrollo Sostenible, participando en la cooperación para el desarrollo bilateral, trilateral y multilateral, así como buscando asociaciones de múltiples partes interesadas con la sociedad civil y el sector privado para lograr los ODS. Se centran en los sectores donde Israel ha acumulado experiencia y ventaja comparativa, basándose en el desarrollo de capacidades, asistencia técnica, transferencia de conocimientos, innovación, tecnología y experiencias (MASHAV, 2013).
Italia	**AGENCIA ITALIANA DE COOPERACIÓN PARA EL DESARROLLO:** institución pública italiana para alinear a Italia con sus principales socios europeos en el esfuerzo de desarrollo, realizando las actividades técnicas y operativas asociadas al examen, desarrollo, financiamiento, gestión y control de las iniciativas de cooperación. Actúa bajo el paraguas del Ministerio de Asuntos Exteriores y Cooperación Internacional. (AICS, 2021). **Compromiso con la Agenda 2030:** Italia se habría comprometido a adaptar la visión integrada de la Agenda 2030, tanto a nivel interno, como para la adaptación de la estrategia de cooperación al desarrollo (Ministerio de Asuntos Exteriores y Cooperación Internacional, 2016). Ésto lo mostraría en sus campos de acción: desarrollo humano, económico, medioambiental, desarrollo rural y seguridad alimentaria y Estados frágiles y de emergencia. Destaca especialmente su sección de publicaciones, en concreto su revista sobre cooperación.
Islandia	**MINISTERIO DE ASUNTOS EXTERIORES**: es el encargado de gestionar la cooperación internacional para el desarrollo, como parte de la política exterior de Islandia, centrada en la promoción de los derechos humanos y la igualdad de género, la paz y la seguridad, la lucha contra la pobreza, la injusticia social, la disparidad en las condiciones de vida y el hambre. Intenta guardar la coherencia interna de la política exterior de Islandia respecto a cuestiones económicas, medioambientales y de seguridad mundial (Ministerio de Asuntos Exteriores de Islandia, 2021). **Compromiso con la Agenda 2030:** la cooperación para el desarrollo de Islandia se centra en áreas en las que el conocimiento experto se puede aplicar en la lucha

	contra la pobreza y el hambre, y alcanzar los ODS. Para ello, hace hincapié en el apoyo a los Estados más frágiles y menos desarrollados, y promociona la paz a nivel internacional. Su base serían los derechos humanos, la igualdad de género y el desarrollo sostenible (Ministerio de Asuntos Exteriores de Islandia, 2021).
Japón	**AGENCIA DE COOPERACIÓN INTERNACIONAL DE JAPÓN:** es una institución administrativa independiente, ejecutora de la AOD japonesa para la promoción de la cooperación internacional y el desarrollo de la economía de Japón y de todo el mundo, dando apoyo al desarrollo socioeconómico, la recuperación o la estabilidad económica de los países en desarrollo (JICA, 2021). **Compromiso con la Agenda 2030:** asiste y apoya la Agenda 2030 con su Desarrollo Inclusivo y Dinámico, por el cual se trabaja en asuntos globales, la reducción de la pobreza, mejorar la gobernabilidad y seguridad humana… Realiza cooperación técnica, gestiona los préstamos de la AOD y la cooperación financiera no reembolsable (JICA, 2021).
Kuwait	**FONDO ECONÓMICO PARA EL DESARROLLO ECONÓMICO ÁRABE:** fondo de Kuwait para la asistencia a los países árabes en desarrollo para que desarrollen sus economías, realizando préstamos, subvenciones y otorgando garantías, asistencia técnica, contribuyendo a las existencias de capital de las instituciones financieras de desarrollo (KFAED, 2021). **Compromiso con la Agenda 2030:** se encontraría en línea con la Agenda 2030 en el apoyo a los sectores de agricultura e irrigación, transporte y comunicaciones, energía, industria, agua y aguas residuales, y realizan la medición de los proyectos que financian en base a los ODS (KFAED, 2021).
Liechtenstein	**SERVICIO DE DESARROLLO DE LIECHTENSTEIN:** participa en la cooperación para el desarrollo bilateral en nombre del Gobierno de Liechtenstein, actuando sobre todo en las regiones rurales en ámbitos de educación y desarrollo rural, y poniendo en el centro la justicia social, el adelanto de la mujer y el medio ambiente. Actúa junto a la Oficina de Relaciones Exteriores (LED, 2019). **Compromiso con la Agenda 2030:** el compromiso con la Agenda se encuentra en las cuestiones transversales, que serían los derechos humanos, la igualdad de género, la justicia social y la sostenibilidad ecológica. Sus temáticas fundamentales son el desarrollo rural y la seguridad alimentaria, la educación, las habilidades vocacionales y las microfinanzas (LED, 2019).
Lituania	**MINISTERIO DE ASUNTOS EXTERIORES DE LITUANIA:** es el responsable de coordinar e implementar la cooperación al desarrollo de Lituania (OCDE, s.f.). **Compromiso con la Agenda 2030:** El Plan de Acción de Cooperación para el Desarrollo Intergubernamental que adoptó Lituania en 2016, y que implementa este ministerio, tenía como objetivo central apoyar políticas de desarrollo efectivas en línea con el logro de los Objetivos de Desarrollo Sostenible para 2030 (OCDE, s.f.).
Luxemburgo	**LUX-DEVELOPMENT:** servicio de cooperación para el desarrollo, pilar operativo de la cooperación bilateral de Luxemburgo, participa activamente en la implementación de la política de cooperación al desarrollo del Gobierno de Luxemburgo. Se centra en la erradicación de la pobreza y desarrollo sostenible en sus aspectos sociales, económicos y ambientales (Lux-Dev, 2021). **Compromiso con la Agenda 2030:** Luxemburgo se habría mostrado comprometida con la Agenda 2030 (siendo sus áreas temáticas fundamentales mejorar el acceso a servicios sociales de calidad, la integración socio-económica de las mujeres y jóvenes, promover un crecimiento durable y sostenible, y

	promover una gobernanza inclusiva) y su Plan Nacional de Desarrollo Sostenible, dirigiendo su ayuda a los países menos adelantados (fundamentalmente en África Occidental y Sahel), fundamentalmente en forma de subvenciones, destinando la Ayuda Oficial al Desarrollo a la ayuda no condicionada y a la financiación climática internacional y recepción de refugiados. También actúa en alianza con el sector privado y bancos multilaterales de desarrollo. Mediante *Lux-Development* implementa la mayoría de su cooperación bilateral, proporcionando asistencia técnica (Dirección de la Cooperación para el Desarrollo y Ayuda Humanitaria, 2018).
Malta	**MINISTERIO DE RELACIONES EXTERIORES DE MALTA:** es el encargado de llevar a cabo la política de cooperación al desarrollo de Malta. **Compromiso con la Agenda 2030:** las políticas dirigidas a la cooperación al desarrollo y a la asistencia humanitaria por parte del ministerio de relaciones exteriores de Malta se rigen por lo dispuesto en la Agenda 2030, como así establece el último plan de actuación de dicho ministerio.
México	**AGENCIA MEXICANA DE COOPERACIÓN INTERNACIONAL PARA EL DESARROLLO:** órgano descentralizado de la Secretaría de Relaciones Exteriores para asuntos relacionados con la Cooperación Internacional el Desarrollo (AMEXCID, 2021). **Compromiso con la Agenda 2030:** la agencia trabaja junto al sector privado y académico, sociedad civil y gobiernos locales para coordinar, planear y evaluar los esfuerzos de Cooperación y Promoción (educativa, cultural, turística, técnica y científica, financiera y económica) para el desarrollo de capacidades, y contribuir al desarrollo humano sostenible, reducir la desigualdad y mejorar la calidad de vida. Da gran relevancia la cooperación técnica y científica, especialmente con la región de Mesoamérica y el Caribe. También da especial importancia a la cooperación académica, y a la ayuda humanitaria (AMEXCID, 2021).
Noruega	**AGENCIA NORUEGA DE COOPERACIÓN PARA EL DESARROLLO:** dirección dependiente del Ministerio de Relaciones Exteriores de Noruega (salvo asuntos relacionados con la Iniciativa Internacional de Clima y Bosques de Noruega, donde informa al Ministerio de Clima y Medio Ambiente de Noruega). Entre sus funciones se encuentran los servicios de asesoramiento sobre ayuda, el control de garantía de calidad, los programas de subvenciones, la comunicación y la evaluación (NORAD, 2015). **Compromiso con la Agenda 2030:** la agencia enmarcaría su acción en la política de cooperación de Noruega, que establece la Agenda 2030 como marco para fortalecer la implementación de los derechos humanos, implementándola a nivel doméstico e internacional. De este modo, da especial relevancia a la coherencia de políticas, la construcción de la paz en situaciones de fragilidad, abordar las causas fundamentales de pobreza, migración y conflictos, proteger el medio ambiente y promover los derechos humanos y la buena gobernanza. Se nutre de la base de datos sobre los ODS Noruega.
Nueva Zelanda	**MINISTERIO DE ASUNTOS EXTERIORES Y COMERCIO DE NUEVA ZELANDA:** la cooperación para el desarrollo se realiza mediante el Programa de Ayuda de Nueva Zelanda. Buscan el desarrollo de la prosperidad y estabilidad compartida, aprovechando sus conocimientos y habilidades para el desarrollo, buscando reducir la pobreza y contribuir a un mundo más seguro, equitativo y próspero (Ministerio de Asuntos Exteriores de Finlandia, 2020). **Compromiso con la Agenda 2030:** Nueva Zelanda se ha comprometido con el logro de los objetivos de desarrollo sostenible, combinando acción doméstica, liderazgo

	internacional y problemas de política global. Focaliza especialmente en los pequeños Estados isleños en el Pacífico, trabajando con otros socios en el Pacífico en la promoción de los objetivos de desarrollo sostenible y su efectiva implementación mediante políticas sociales y económicas. Las cuestiones en las que se centra el Programa de Ayuda son protección ambiental y cambio climático, igualdad de género y derechos humanos, bienestar de niños y jóvenes y prevención y resolución de conflictos (Ministerio de Asuntos Exteriores de Finlandia, 2020).
Países Bajos	**MINISTERIO DE ASUNTOS EXTERIORES DE PAÍSES BAJOS:** la Dirección General de Cooperación Internacional es la encargada de la coordinación, implementación y financiación de la política de cooperación al desarrollo. Colaboran otros países y organizaciones internacionales como la ONU, el BM o la UE, así como con la sociedad civil (Ministerio de Asuntos Exteriores, 2018). **Compromiso con la Agenda 2030:** los temas que tratan incluyen cuestiones como el género, la educación, el desarrollo económico sostenible y el medio ambiente (Ministerio de Asuntos Exteriores, 2018).
Palestina	**AGENCIA PALESTINA DE COOPERACIÓN PARA EL DESARROLLO:** principal herramienta de diplomacia pública de Palestina, encargada de coordinar la Cooperación sur-Sur y Norte-Sur. Se basa en la asistencia técnica y transferencia de conocimientos técnicos (PICA, 2018). **Compromiso con la Agenda 2030:** busca movilizar recursos humanos capacitados para brindar asistencia técnica a los países socios, buscando así que puedan responder a las crisis (ofreciendo respuestas rápidas y humanitarias de socorro). También buscan promover la Cooperación Sur-Sur, buscando hacer realidad la Agenda 2030 y los ODS. Se centra fundamentalmente en apoyar a los países en desarrollo y más allá de la región árabe (PICA, 2018).
Polonia	**POLISH AID:** programa de ayuda para el desarrollo coordinado por el Ministerio de Asuntos Exteriores. Se considera un método de la política exterior polaca para construir relaciones más fuertes y beneficiosas política, económica y socialmente. Busca fortalecer los países en desarrollo, apoyando la creación de capacidad institucional y fortalecimiento de capital humano (Gobierno de Polonia, 2016). **Compromiso con la Agenda 2030:** el Ministerio de Relaciones Exteriores se encarga de ayudar a los países en desarrollo para cumplir con la Agenda 2030 gracias a las actividades de *Polish Aid*. Se centra en la asistencia para el desarrollo (promover y apoyar el desarrollo de la democracia y sociedad civil, así como el desarrollo socioeconómico sostenible, con medidas para reducir la pobreza, mejorar la salud y mejorar la educación y formación), ofrecer ayuda humanitaria en situaciones de crisis y conflicto y contribuye a la educación global (Gobierno de Polonia, 2016).
Portugal	**INSTITUTO CAMÕES:** instituto público, integrado en la administración indirecta del Estado, dotado de autonomía administrativa, financiera y con patrimonio propio. Una de sus funciones es proponer y ejecutar la política de cooperación internacional portuguesa, así como coordinar las políticas de cooperación desarrolladas por otras entidades públicas (CAMÕES, 2016). **Compromiso con la Agenda 2030:** Portugal se presenta como un importante actor en el proceso de implementación de la Agenda 2030, sobre todo en la promoción de sociedades pacíficas e inclusivas, erradicando todas las formas de discriminación y violencia de género, preservando los mares y océanos y gestionando los recursos de un modo sostenible. Trabaja además en el Marco del

	Acuerdo de París. Involucra a actores públicos y privados en el marco de la Conferencia de Addis Abeba.
Qatar	**MINISTERIO DE RELACIONES EXTERIORES DE QATAR:** dispone de un departamento de cooperación internacional, el cual promueve cooperación bilateral y multilateral con distintos países, organizaciones internacionales y regionales y organismos globales (Ministerio de Relaciones Exteriores, s.f.). **Compromiso con la Agenda 2030:** declara estar en plena armonía con lo dispuesto en la Agenda 2030 (Ministerio de Relaciones Exteriores, s.f.). **FONDO DE QATAR PARA EL DESARROLLO (QFFD):** es una institución pública de desarrollo, comprometida, en nombre del Estado de Qatar, con la mejora de los medios de vida de las comunidades de todo el mundo (QFFD, s.f.). **Compromiso con la Agenda 2030:** entre los objetivos estratégicos del fondo se encuentra el relativo a cumplir con los compromisos internacionales de Qatar, lo que requiere que éste apoye el logro de los Objetivos de Desarrollo Sostenible de la Agenda 2030 (QFFD, s.f.).
Reino Unido	**OFICINA DE ASUNTOS EXTERIORES, COMMONWEALTH Y DESARROLLO:** es el principal canal para la ayuda del Gobierno de Reino Unido. Trabaja cuestiones como la pobreza, enfermedades, migraciones, inseguridad y conflicto, buscando acabar con la pobreza y buscando también construir un mundo más seguro, sano y próspero para los países del Reino Unido. Gestiona además unos 50 fondos de ayuda oficial al desarrollo para cuestiones de agricultura, cambio climático, enfermedades, empoderamiento, medio ambiente, género, salud, emergencias humanitarias, innovación, paz y acceso a la justicia, sector privado, investigación, tecnología, comercio, agua y saneamiento (Gobierno de Reino Unido, 2021). **Compromiso con la Agenda 2030:** Reino Unido se considera comprometido con los ODS, integrándose en la actividad planificada de cada departamento de gobierno y siendo coordinados a nivel departamental. Tendría una gran cantidad de proyectos para el cumplimiento de cada ODS (Gobierno de Reino Unido, 2019).
República Checa	**AGENCIA DE LA REPÚBLICA CHECA DE COOPERACIÓN PARA EL DESARROLLO:** organización estatal bajo la autoridad del Ministerio de Relaciones Exteriores de la República Checa para la implementación de la cooperación al desarrollo. Identifica, formula y realiza el seguimiento de proyectos bilaterales con los países socios, apoya e implementa proyectos enfocados en asignaciones temporales de expertos y en cooperación con el sector privado, apoya a proyectos trilaterales, y apoya a proyectos locales. **Compromiso con la Agenda 2030:** sus objetivos son reducir la pobreza, mejorar la calidad de vida y apoyar el desarrollo sostenible, conectando el sector estatal, las autoridades locales, las organizaciones sin ánimo de lucro, las universidades y el sector privado. En línea con la Agenda 2030, establece como áreas temáticas la construcción de instituciones democráticas estables, la gestión sostenible de recursos naturales, la agricultura y el desarrollo rural, el desarrollo social inclusivo y el crecimiento económico (Ministerio de Asuntos Exteriores República Checa, 2017).
Rumanía	**AGENCIA RUMANA PARA EL DESARROLLO INTERNACIONAL:** institución encargada de coordinar a la instituciones públicas, a la sociedad civil y al sector privado de cara al desarrollo sostenible, para reducir la pobreza extrema y apoyar el fortalecimiento de las instituciones democráticas en los países en desarrollo (RoAid, 2021).

	Compromiso con la Agenda 2030: Rumanía ha establecido su compromiso con la implementación de los ODS de la Agenda 2030 en su Estrategia Nacional para el Desarrollo Sostenible de Rumanía 2030. Sus áreas prioritarias serían: desarrollo económico sostenible, educación, gobernanza democrática y sociedades inclusivas, y paz y seguridad (RoAid, 2021).
Rusia	**AGENCIA FEDERAL PARA ASUNTOS DE LA COMUNIDAD DE ESTADOS INDEPENDIENTES, COMPATRIOTAS QUE VIVEN EN EL EXTRANJERO Y COOPERACIÓN HUMANITARIA INTERNACIONAL:** agencia que opera bajo la jurisdicción del Ministerio de Relaciones Exteriores de la Federación de Rusia. Es la encargada de la política estatal de cooperación humanitaria internacional, así como de la promoción de una imagen objetiva de la Rusia contemporánea (Rossotrudnichestvo, 2016). **Compromiso con la Agenda 2030:** la asistencia internacional para el desarrollo se implementa con el objetivo de apoyar un crecimiento social y económico sostenido de los Estados, y para hallar la solución de problemas globales y regionales que contribuyan a la estabilidad y seguridad de las relaciones internacionales. Sus áreas de cooperación prioritaria son: salud, seguridad alimentaria, agricultura, desarrollo humano, educación, y construcción institucional. Trabaja en el marco de la Agenda 2030, ofreciendo ayuda en las esferas técnica, financiera, y humanitaria, entre otras (Rossotrudnichestvo, 2016).
Suecia	**AGENCIA SUECA DE COOPERACIÓN INTERNACIONAL PARA EL DESARROLLO:** agencia gubernamental de cooperación al desarrollo. Trabaja con organizaciones de la sociedad civil, multilaterales, sector público y privado (SIDA, 2021). **Compromiso con la Agenda 2030:** la cooperación sueca buscaría ofrecer oportunidades para las personas que viven bajo la pobreza y opresión para mejorar sus condiciones de vida, bajo el marco de la Agenda 2030, la de Addis Abeba, y el Acuerdo de París. Sus objetivos prioritarios actuales son: contribuir a una salud mejorada y equitativa, una educación de calidad a lo largo de la vida, garantizar derechos sexuales y reproductivos, así como el acceso al agua potable, saneamiento e higiene, y todo ello bajo el marco de la igualdad de género. De este modo, la Agencia focaliza en los ODS3, ODS4, ODS 5 y ODS6 (Ministerio de Asuntos Exteriores de Suecia, 2017). Es especialmente interesante su sección de Publicaciones y OpenAid.
Suiza	**AGENCIA SUIZA PARA EL DESARROLLO Y LA COOPERACIÓN**: agencia de cooperación internacional del Departamento Federal de Asuntos Exteriores, responsable de la coordinación general con otras autoridades federales de desarrollo y cooperación de Europa del Este, así como de la ayuda humanitaria entregada por la Confederación Suiza. Sería parte de la política exterior del Consejo Federal (Departamento Federal de Asuntos Exteriores Suizo, 2021). **Compromiso con la Agenda 2030:** la cooperación suiza tendría como objetivo aliviar la necesidad y pobreza en todo el mundo, fomentar el respeto de los derechos humanos, promover la democracia y conservar el medio ambiente. Todo ello tendría lugar en el marco de referencia de la Agenda 2030, tanto en la dimensión nacional como en la internacional (Departamento Federal de Asuntos Exteriores Suizo, 2021). Se dedica fundamentalmente a cuestiones sobre agricultura y seguridad alimentaria, salud, fragilidad, conflictos y derechos humanos, migraciones, buena gobernanza, igualdad entre mujeres y hombres, prevención de catástrofes, ayuda de emergencia, reconstrucción y protección,

	cambio climático y medio ambiente, agua, educación básica y formación profesional, así como desarrollo del sector privado y servicios financieros.
Tailandia	**AGENCIA TAILANDESA DE COOPERACIÓN INTERNACIONAL:** organización integrada en el Ministerio de Relaciones Exteriores de Tailandia para promover la eficiencia y creatividad en la cooperación al desarrollo en Tailandia, fomentar buenas relaciones y el desarrollo sostenible en el ámbito internacional. También busca contribuir al bienestar de la comunidad global. Asesora sobre políticas gubernamentales relacionadas con la cooperación para el desarrollo y ejecuta proyectos de cooperación para el desarrollo en colaboración con otros organismos (TICA, 2015). **Compromiso con la Agenda 2030:** Su vinculación con la Agenda 2030 se encontraría en sus áreas temáticas, como la filosofía de la suficiencia económica, el cambio climático, la seguridad alimentaria, o la salud global. Tras la cooperación bilateral, destacan los Cursos Anuales de Formación Internacional, los Programas de Posgrado Internacionales de Tailandia, la cooperación trilateral y la cooperación regional y subregional. Su área principal es el sureste asiático (TICA, 2018).
Taiwán	**FONDO INTERNACIONAL PARA LA COOPERACIÓN Y DESARROLLO DE TAIWÁN:** fondo para el impulso del desarrollo socioeconómico, mejorar los recursos humanos y promover las relaciones económicas en los países socios. También ofrecen asistencia humanitaria y proporcionan ayuda en caso de desastres naturales o crisis internacionales de refugiados. **Compromiso con la Agenda 2030:** no se encuentra vinculado con la Agenda 2030 ni se ha posicionado al respecto. No obstante, su cooperación iría en la línea de la Agenda 2030, bajo la idea de desarrollo sostenible, ofreciendo cooperación técnica y capital, mediante préstamos e inversiones, cooperación técnica, asistencia humanitaria y educación y capacitación internacionales. Se centran en: cuestiones medioambientales, salud pública y medicina, agricultura, educación, e información, y tecnologías para la comunicación.
Turquía	**AGENCIA PARA LA COORDINACIÓN Y COOPERACIÓN TURCA:** depende del Ministerio de Cultura y Turismo. Actúa como mecanismo de cooperación para las instituciones y organizaciones estatales, universidades, organizaciones sin ánimo de lucro y sector privado. Funciona como una plataforma para que los actores se reúnan, y registra la ayuda al desarrollo de Turquía (TIKA, 2017). **Compromiso con la Agenda 2030:** Turquía se habría comprometido con un enfoque holístico de la Agenda 2030 y los ODS, integrándolos en su acción nacional e internacional, y realizando las evaluaciones de su cooperación en base a los ODS.
Unión Europea	**DEPARTAMENTO DE LA UNIÓN EUROPEA PARA LAS ALIANZAS INTERNACIONALES:** departamento de la Comisión Europea encargada de trabajar junto con países socios de todo el mundo para lograr el desarrollo sostenible y diseñar la política de cooperación internacional y desarrollo de la UE. Formulan la política de desarrollo y alianzas de la UE para la reducción de la pobreza, garantizar el desarrollo sostenible, promover la democracia, los derechos humanos y el Estado de derecho en todo el mundo. Actúa en coordinación con otros servicios de la Comisión Europea responsables de políticas temáticas o acción exterior, así como los países miembros de la UE y delegaciones de la UE sobre el terreno. La Unión Europea dedica alrededor del 10% de su presupuesto a la acción exterior, proporcionando financiación en forma de subvenciones, contratos y apoyo

	presupuestario. Además, colaboran con organizaciones internacionales, organismos privados y países miembros para aumentar su impacto. **Compromiso con la Agenda 2030:** la decisión sobre a qué programas – anuales o plurianuales – dirigirse se toma junto al Servicio Europeo de Acción Exterior y los países y regiones socias, y deben de ir en consonancia con la Agenda 2030 y los ODS (así como con la Estrategia Global de la UE para Política Exterior y Seguridad, el Consenso Europeo sobre Desarrollo, el Acuerdo de París y la Agenda de Acción de Addis Abeba). De este modo, se busca la coherencia de políticas con áreas como comercio, medio ambiente, cambio climático, migración, empleo o agricultura. En esta línea, las áreas prioritarias de la cooperación europea serían las alianzas y asociaciones verdes (en lucha contra el cambio climático y para la protección del medio ambiente y los ecosistemas); las asociaciones digitales (para el desarrollo sostenible y crecimiento inclusivo) el crecimiento sostenible y el empleo (con la educación, el empleo y el trabajo decente como bases); las migraciones y los desplazamientos forzados (para que sean seguras, ordenadas y regulares); gobernanza y desarrollo humano (promoción y protección de los derechos humanos, la democracia y el Estado de derecho, para la realización de los derechos civiles, políticos, sociales y culturales) y resiliencia, paz y seguridad (de cara a la estabilidad a largo plazo). Por ello, los temas a los que se dirige son democracia y derechos humanos, educación y habilidades, energía, medio ambiente, igualdad de género, salud, desarrollo urbano y regional, seguridad alimentaria y nutricional, sociedades pacíficas e inclusivas, crecimiento económico sostenible, agua y saneamiento y alianzas. Trabaja en todas las regiones del mundo. Posee una base de datos específica para observar el grado de cumplimiento de cada ODS, así como una extensa biblioteca donde se recogen informes, documentos de programación, evaluación, líneas maestras y *factsheets.* También realizan una gran cantidad de conferencias en relación con los resultados de su cooperación. (Este departamento actúa en nombre de la Unión Europea como un único actor – y no como todos los países que la constituyen –, por lo cual, entraría en esta categoría de cooperación bilateral).

UNIVERSIDADES

El sector universitario está comenzando a incorporarse a los Objetivos de Desarrollo Sostenible gracias a esfuerzos de organizaciones como la Red de Soluciones de Desarrollo Sostenible (SDSN), *Future Earth*, la Organización de Naciones Unidas (ONU), la Organización para la Educación, la Ciencia y la Cultura (UNESCO) y asociaciones basadas en iniciativas a nivel nacional. La Agenda de los ODS cubre una amplia gama de desafíos sociales, económicos y ambientales interconectados, y las experiencias de las universidades son fundamentales para superarlos. Las universidades ocupan una posición única para la diseminación de conocimiento, actuando también como grandes diseminadoras de la innovación global, nacional y local, el desarrollo económico y el bienestar social (SDSN Australia/Pacífico, 2017).

De este modo, las universidades pueden ayudar a los ODS: **proporcionando conocimiento, innovación y soluciones** (impulsan el progreso tecnológico y social a través de la investigación, la creación y adopción de nuevos conocimientos, atrayendo y nutriendo el talento y la creatividad, desarrollando, implementando y evaluando opciones de política, vías de transformación y monitoreando el

progreso)**; creando actuales y futuros implementadores de ODS** (formando a los alumnos con las habilidades y capacidades profesionales necesarias)**; mostrando cómo apoyar, adoptar e implementar los ODS en la gobernanza, operaciones y cultura universitaria** (al implementar los ODS dentro de su propia gobernanza, operaciones y cultura, muestran otro modo de actuar al personal, estudiantes, campus, vecindarios y cadenas de suministro)**; y desarrollando liderazgos multisectoriales para guiar la respuesta de los ODS** (ya que se les atribuye una posición neutral y confiable dentro de la sociedad, por lo que tendrían capacidad y responsabilidad para orientar y liderar la respuesta local, nacional e internacional, generando diálogos y asociaciones intersectoriales, con un papel clave en la educación del público y otros sectores en los ODS). También los ODS también pueden ayudar a las universidades: creando una demanda aumentada de la educación relacionada con los ODS; proporcionando una definición de "universidad responsable", comprensiva y aceptada globalmente; ofreciendo un marco de trabajo para mostrar el impacto; creando nuevas fuentes de financiación; y apoyando la colaboración con socios externos e internos (SDSN Australia/Pacífico, 2017).

Sería inabarcable señalar todas las iniciativas universitarias vinculadas con el seguimiento de los ODS, por lo que en esta sección se destacan algunas de las fuentes que pueden aportar recursos e información para el seguimiento de la Agenda 2030 desde las instituciones de educación superior.

a) Asociación Internacional de Universidades (IAU)

Para acceder a ellas, es imprescindible señalar que la **Asociación Internacional de Universidades** (IAU), es una organización no gubernamental independiente que agrupa instituciones y organizaciones de educación superior a nivel global, reuniendo a miembros de más de 130 países para la reflexión y actuación respecto a prioridades comunes. Actúa como portavoz de la educación superior para la UNESCO (es su socio oficial como asociado, y tiene estatus consultivo del ECOSOC), y proporciona un foro mundial para líderes de instituciones y asociaciones. Busca ser la asociación global más representativa e influyente de diversas instituciones de educación superior y sus organizaciones. Para ello, promueve la colaboración entre sus miembros articulando los valores y principios fundamentales que sustentan la búsqueda, difusión y aplicación del conocimiento, fomentando la innovación, el aprendizaje mutuo y la cooperación entre instituciones.

Sus áreas prioritarias serían: la promoción del liderazgo basado en valores en la educación superior; la internacionalización inclusiva, justa y ética de la educación superior, **integrar plenamente el desarrollo sostenible en las estrategias de educación superior**, y potenciar el papel de la tecnología en la educación superior (IAU, 2016).

El **Grupo de Educación Superior e Investigación para el Desarrollo Sostenible** (HESD) es un Clúster que promueve el papel de las instituciones de educación superior en la construcción de sociedades más sostenibles, actuando como un consorcio de universidades que trabajan en colaboración para desarrollar iniciativas nuevas e interesantes para lograr los ODS. Fomenta un enfoque holístico de los ODS, promoviendo la integración del desarrollo sostenible en su planificación estratégica, trabajo académico y organizacional. Trabaja asignando a cada ODS un líder de equipo institucional, al que se le une un grupo de hasta 8 universidades satélites, actuando como portavoces de la educación superior en el Foro Político de Alto Nivel de las Naciones Unidas.

Para poder señalar algunos de los recursos que producen las universidades en relación con los ODS, el seguimiento y el avance de la Agenda 2030, podemos señalar las Universidades Líder y Satélite para cada ODS dentro del Clúster, así como otros portales de otras universidades miembros de la Asociación Internacional de Universidades. De este modo, sabremos a qué fuentes acudir a la hora de profundizar en el conocimiento producido por las universidades en relación con cada ODS.

Líder del Clúster e Iniciativas Universitarias **Grupo de Educación Superior e Investigación para el Desarrollo Sostenible (2021) *Clúster Global del HESD de la IAU.* Asociación Internacional de Universidades. Disponible en: https://www.iau-hesd.net/contenu/4648-iau-global-cluster-hesd.html**	
ODS1	• **Líder de Clúster:** Universidad de Ghana (Ghana). Trabaja con el gobierno, el sector privado y la comunidad local, focalizando en cuestiones de agricultura, pobreza, creación de capacidad y juventud, así como transporte y trabajo. • **Universidades Satélite:** Universidad McMaster (Canadá), Universidad de Agricultura y Tecnología de Tokio (Japón), UNICAMP (Brasil). • **Más portales vinculados con este ODS.**
ODS2	• **Líder del Clúster:** Universidad Antonio Nariño (Colombia), promueve la conservación del medio ambiente y el desarrollo de infraestructuras sostenibles. • **Universidades Satélite:** Universidade Federal do Outo Preto (Brasil), Universidad de Oslo (Noruega) y Universidad de Tecnología de Kaunas (Lituania). • **Más portales vinculados con este ODS.**
ODS3	• **Líder del Clúster:** Universidad Oberta de Cataluña (España), investigación para el desarrollo sostenible y cumplimiento del ODS sobre salud, alberga la Facultad de Estudios de la Salud y el eHealth Centre. • **Universidades Satélite:** Instituto Karolinska (Suecia), University College Dublin (Ireland), Universidad Makerere (Uganda), Universidad de Caldas (Colombio), Universidad de Sidney Oeste (Australia), Universidad Gajda Mada (indonesia). • **Más portales vinculados con este ODS.**
ODS4	• **Líder de Clúster:** Universidad de York (Canadá), encargada de la búsqueda, preservación y difusión del conocimiento desde una perspectiva crítica. • **Universidades Satélite:** Universidad de Charles (República Checa), Universidad Internacional Islámica de Malasia (Malasia), Universidad Leuphana Lüneburg (Alemania), Universidad de Rhodes (Sudáfrica), Universidad para la Paz (Costa Rica). • **Más portales vinculados con este ODS.**
ODS5	• **Líder del Clúster:** Universidad de Bolonia (Italia), investigación sobre la igualdad de género. Destaca el Alma Gender IRT para la investigación sobre cuestiones de género, para ver cómo las sociedades dan forma, organizan e innovan los roles de género, relaciones, identidades y representaciones y ver cómo interactúan con otras variables. • **Universidades Satélite:** Universidad Vechta (Alemania), McMaster (Canadá), Assam Don Bosco (India), Universidad Oberta de Cataluña (España) y UNESP (Brasil). • **Más portales vinculados con este ODS.**
ODS6	• **Líder del Clúster:** Universidad de Teherán (Irán). Posee el Instituto del Agua, una unidad de investigación especializada en recursos hídricos. • **Universidades Satélite:** Universidad de Granada (España), Universidad de Barcelona (España), Universidad Antonio Nariño (Colombia) y Universidad Bahir Dar (Etiopía). • **Más portales vinculados con este ODS.**

ODS7	• **Líder del Clúster:** Universidad Assam Don Bosco (India), comprometida como ser un campus *eco-friendly*, especialmente en el campus de la energía limpia. • **Universidades Satélite:** Universidad de Qatar (Qatar) y Universidad Strathmore (Kenia). • **Más portales vinculados con este ODS**.
ODS8	• **Líder del Clúster:** Universidad de Gotemburgo (Suecia). Alberga varios centros de investigación interesantes en esta línea: Centro de Investigación de Trabajo y Empleo, Iniciativa de Medio Ambiente para el Desarrollo, Centro de Globalización y Desarrollo, Centro de Turismo, Centro de Gestión Global de Recursos Humanos, Centro AgeCap para el Envejecimiento y Salud, Centro para los Negocios en la Sociedad y Centro de Migración Global. • **Universidades Satélite:** Universidad Makerere (Uganda), Universidad Addis Abeba (Etiopía), Universidad de Nigeria (Nigeria), Universidad Dar es Salaam (Tanzania), Universidad de Nairobi (Kenia), Universidad de Concepción (Chile), Universidad de los Andes (Colombia) y Universidad de Economía de la Ciudad de Ho Chi Mihn (Vietnam) • **Más portales vinculados con este ODS**.
ODS9	• **Líder del Clúster:** Universidad Árabe de Beirut (Líbano), posee como uno de sus temas de investigación es el desarrollo creativo sostenible. • **Más portales vinculados con este ODS**.
ODS10	• **Líder del Clúster:** Universidad de Tsukuba (Japón), se centra en la alfabetización en problemas globales y en su resolución basada en el medio ambiente y el ser humano. • **Universidades Satélite:** Universidad de Maribor (Eslovenia), Universidad de Cartago (Túnez), Universidad de la Ciudad de Hong Kong (China). • **Más portales vinculados con este ODS**.
ODS11	• **Líder del Clúster:** Universidad de Siam (Tailandia), comprometida con el desarrollo urbano sostenible, para que desarrolle una sociedad basada en el conocimiento y la vida urbana, basado en la creatividad, la innovación y el desarrollo. • **Universidades Satélite:** Universidad Oberlín (Japón), Universidad Tokai (Japón), Universidad de Surabaya (Indonesia), Universidad de Tecnología de Durban (Sudáfrica), Universidad Internacional Americana (Bangladesh) y Universidad Mykolas Romeris (Lituania). • **Más portales vinculados con este ODS**.
ODS12	• **Líder del Clúster:** Universidad de Regina y Luther College (Canadá), alberga el Centro Regional de Expertos en Educación para el Desarrollo Sostenible y posee proyectos como la Red de Políticas de Sostenibilidad y Educación, la colaboración de la comunidad para la participación de la mina de Potasa; la reducción del uso de plaguicidas. • **Universidades Satélite:** Universidad de Moi (Kenia), Universidad Vechta (Alemania), Universidad del Bosque (Colombia), Universidad Pontificia Católica de Perú (Perú), Universidad Sains de Malasia (Malasia) y Universidad de Kelaniya (Sri Lanka). • **Más portales vinculados con este ODS**.
ODS13	• **Líder del Clúster:** Universidad de la Indias Occidentales (Jamaica, Barbados, Trinidad y Tobago), posee iniciativas centradas en el desarrollo sostenible: el Grupo Mona de Estudios Climáticos, el Instituto de Desarrollo Sostenible, el Centro para la Gestión de Recursos y Estudios Medioambientales, Grupo de Trabajo para la Resiliencia.

	• **Universidades Satélite:** State University de Nueva York (Estados Unidos), Universidad de Bergen (Noruega), Escuela de Estudios Avanzados de Teri (India), Universidad del Sur del Pacífico (Fiji), Universidad de Waterloo (Canadá); Universidad de los Andes (Colombia), Universidad de Witwatersrand (Sudáfrica), Universidad de Aruba (Aruba), Universidad de Bristol (Reino Unido) y Universidad Ghana (Ghana), • **Más portales vinculados con este ODS**.
ODS14	• **Líder del Clúster:** Universidad de Bergen (Noruega), universidad marina más grande, investiga y educación de alto nivel internacional y varios entornos de investigación líderes en el mundo. Posee el Centro de Sostenibilidad Oceánica. • **Universidades Satélite:** Universidad del Sur del Pacifico (Fiji), Universidad Ciudad de Cabo (Sudáfrica), Universidad Oceánica de China, Universidad Christian Albrechts de Kiel (Alemania), Universidad de las Indias Occidentales (Jamaica), Universidad Dalhousie (Canadá), Universidad de Australia Occidental (Australia), Universidad de Magdalena (Colombia). • **Más portales vinculados con este ODS**.
ODS15	• **Líder del Clúster:** Universidad de Costa Rica (Costa Rica), alberga el centro de Investigaciones sobre Desarrollo Sostenible y realizan investigaciones relevantes en otras áreas relacionadas con el tema. • **Más portales vinculados con este ODS**.
ODS16	• **Líder del Clúster:** Universidad de Nairobi (Kenia), alberga el Instituto Wangari Maathai de Estudios Ambientales y de Paz, para cultivar una mejor gestión ambiental y gestión de los recursos, y en última instancia una reducción de los conflictos relacionados. • **Universidades Satélite:** Universidad de Copenhague (Dinamarca), Universidad de James Madison (EEUU), Universidad de Tokio (Japón). • **Más portales vinculados con este ODS**.
ODS17	• **Líder del Clúster:** Asociación Internacional de Universidades, para la promoción de la enseñanza, investigación y participación comunitaria en la educación superior, y para fomentar el desarrollo sostenible, asociándose con universidades e instituciones de educación superior. • **Más portales vinculados con este ODS**.

No obstante, éste no es el único método para poder abordar el conocimiento producido acerca de los ODS en las universidades relativas a la Asociación Internacional de Universidades, por lo que podemos destacar algunos recursos más:

Recursos de la Asociación Internacional de Universidades
Base de Datos Bibliográfica Internacional de la Educación Superior (2009) *Base de Datos Bibliográfica Internacional de la Educación Superior*. Asociación Internacional de Universidades. Disponible en: **https://hedbib.iau-aiu.net/home.php** **Contenido:** base de referencias y publicaciones sobre sistemas de educación superior, administración, planificación, políticas y evaluación. Identifica las nuevas publicaciones de educación superior, así como de organizaciones asociada, como la UNESCO, el Instituto Internacional de Planificación de la Educación de la UNESCO, la Asociación Catalana de Universidades Públicas, las Universidades de Sudáfrica, la Asociación de Universidades Regionales del Sur de África y la Unión de Universidades de América Latina. Recoge más de 40.000 publicaciones, y es actualizado periódicamente. Permite buscar por países y regiones.

(Existe un compendio de bibliografía seleccionada especialmente, con monografías, documentos, informes y artículos periodísticos sobre la educación superior y desarrollo sostenible, diferenciando entre secciones: iniciativas globales y acciones globales; sostenibilidad en acción y estrategias universales; volver los campus más verdes; currículum y educación sostenible para el desarrollo; investigación; alianzas para las ciudades y regiones sostenibles, involucración de los estudiantes, evaluación de la sostenibilidad, educación de los profesores).
Grupo de Educación Superior e Investigación para el Desarrollo Sostenible (2021) ***Perfiles de las Universidades.*** **Asociación Internacional de Universidades. Disponible en: https://www.iau-hesd.net/contenu/4648-iau-global-cluster-hesd.html** **Contenido:** mapeo de las universidades comprometidas con la educación superior, y la investigación para el desarrollo sostenible, centrado en las iniciativas de los miembros de la IAU, incluye también otras instituciones comprometidas con la Agenda 2030 y los ODS.
Grupo de Educación Superior e Investigación para el Desarrollo Sostenible (2021) ***Perfiles de las Organizaciones.*** **Asociación Internacional de Universidades. Disponible en: https://www.iau-hesd.net/profils-des-organisations** **Contenido:** mapeo de la Educación Superior e Investigación para el Desarrollo Sostenible, con las acciones relacionadas y emprendidas por organizaciones nacionales, internacionales y globales, gubernamentales y no gubernamentales que realizan acciones en línea con la Agenda 2030 y ODS.

b) Impacto Académico de las Naciones Unidas (UNAI)

La iniciativa Impacto Académico de las Naciones Unidas alinea las instituciones de educación superior con las Naciones Unidas para apoyar y contribuir a la realización de los objetivos y mandatos de las Naciones Unidas, como son la promoción y protección de los derechos humanos, el acceso a la educación, la sostenibilidad y la resolución de conflictos. Conforma una red de más de 14.000 instituciones -de más de 125 países- y que llega a casi 25 millones de personas en los sectores de educación e investigación en todo el mundo, conformando una red de estudiantes, académicos, científicos, investigadores, centros de estudios, instituciones de educación superior y socio-educativos (UNAI, 2021).

Posee un Centro para los ODS, donde igual que la IAU posee una universidad de cabecera para cada Objetivo de Desarrollo Sostenible, que puede servir de referencia para cuando se quiera acceder a la investigación sobre cada ODS. De este modo, sabremos a qué fuentes acudir a la hora de profundizar en el conocimiento producido por las universidades en relación con cada ODS.

Centro para los ODS **Impacto Académico Naciones Unidas (2021)** ***Centros para los ODS.*** **Naciones Unidas. Disponible en: https://academicimpact.un.org/content/sdg-hubs**	
ODS1	**Instituto Universitario Kristu Jayanti (India):** alberga varios centros de investigación, incluido uno sobre trabajo social, que realiza proyectos sobre asuntos contemporáneos de índole social, con el compromiso de mejorar las condiciones de vida de los grupos marginalizados. Además, conecta a los estudiantes con las comunidades menos privilegiadas, dotándolas de herramientas para el cambio social.
ODS2	**Universidad de Pretoria (Sudáfrica):** una de las cinco universidades sudafricanas que ponen énfasis en la investigación. Se centra en la investigación como forma de abordar los problemas sociales, en especial aquellos que padece África como región en desarrollo. Es sede de numerosos institutos y centros vinculados al ODS 2, colaborando también con instituciones sudafricanas y del resto del mundo. La estructura coordinadora es el Instituto

	para la Alimentación, la Nutrición y el Bienestar (pionera en la facilitación de investigación transdisciplinaria en materia de seguridad alimentaria y nutrición); el Centro de Excelencia sobre Seguridad Alimentaria, el Centro de los ODS de Sudáfrica; y los tres Laboratorios de Innovación "Alimenta el Futuro" (sobre política de seguridad alimentaria, procesamiento de alimentos y otras iniciativas y programas).
ODS3	**Universidad Nueva Giza (Egipto):** la institución aspira a ser punto de referencia de la educación sanitaria en Oriente Medio y norte de África, organiza simulaciones de la OMS y realiza campañas sobre días internacionales, así como participa en el Foro Regional de Política Sanitaria y en programas dentro y fuera de Egipto, en alianza con las instituciones académicas y entidades del sector.
ODS4	**Universidad de La Punta (Argentina):** cree en la necesidad de asegurar una educación de calidad por medios tradicionales y no tradicionales, incluyendo la educación virtual y el uso de las tecnologías de la información y comunicación, busca hacer que la educación sea más accesible y trabaja para que sea inclusiva e interdisciplinaria.
ODS5	**Universidad Ahfad para Mujeres (Sudán):** la institución alberga el Instituto Regional de Género, Diversidad, Paz y Derecho Humanos, para la sensibilización, investigación y formación sobre distintos aspectos del género. También se encuentra aquí el Centro de Fomento y Recursos sobre Género y Salud y Derechos Reproductivos.
ODS6	**Universidad de Manitoba (Canadá):** enfocada en la investigación, para crear, preservar, comunicar y aplicar el conocimiento, contribuyendo al bienestar cultural, social y económico de la población nacional y del mundo, con la sostenibilidad como uno de sus valores fundamentales. Investigan sobre sistemas de agua para la construcción de comunidades sostenibles y resilientes, sobre comunidades indígenas, gestión de cantidad y calidad del agua, y el impacto del cambio climático en el abastecimiento de agua. Posee, además, un Centro de Investigación en Derechos Humanos.
ODS7	**Centro de Desarrollo y Política Energética de la Universidad Nacional de Atenas (Grecia):** estudia temas relacionados con la geopolítica de la energía en las regiones del sudeste de Europa, Mar Negro y Asia Central. Promueve la cooperación científica y económica en temas de mercados energéticos regionales, construcción de interconexiones energéticas transcontinentales y regionales y las políticas sobre cambio climático. Además, organiza un encuentro anual sobre temas de política energética, publica la *Revista Euroasiática de Políticas Sostenibles de Desarrollo Energético* y realiza proyectos sobre eficiencia energética y "energía verde". Se enfoca en políticas sobre cambio climático, "redes inteligentes", desarrollo de centrales eléctricas "virtuales" y la promoción de un mercado energético regional.
ODS8	**Universidad de Baluchistán de Tecnología de la Información, Ingeniería y Ciencias Administrativas (Pakistán):** pone el foco en la investigación y equiparación de los estudiantes para que sean miembros productivos de la sociedad mientras contribuyen al crecimiento socioeconómico, incentivando el espíritu empresarial.
ODS9	**Universidad de Tecnología de Nagaoka (Japón):** considera que los ODS deben ser el principio básico de la educación en ingeniería y reconoce el papel de la ingeniería, la ciencia, la tecnología y la innovación para construir infraestructura resistente en la promoción de la colaboración científica internacional para el desarrollo sostenible, y así fundó el programa GIGAKU SDG Institute y la Cátedra UNESCO de Educación en Ingeniería para el Desarrollo Sostenible.
ODS10	**Universidad de Sydney Occidental (Australia):** sus institutos contribuyen a la investigación en diferentes campos vinculados con la sostenibilidad, destacando su Política de Educación Indígena (proporciona orientación para el desarrollo y la gestión de la educación indígena).

ODS11	**Universidad Carlos III de Madrid (España):** realiza investigación de vanguardia en línea con los estándares internacionales en cuestiones vinculadas a sostenibilidad y respeto al medio ambiente, así como sobre cuestiones de urbanismo.
ODS12	**Facultad de Ciencias Económicas de la Universidad de Buenos Aires (Argentina):** realizan proyectos de investigación relacionados con el ODS12, así como iniciativas innovadoras vinculadas con el reciclaje y el uso adecuado de los recursos -como el agua y energía-.
ODS13	**Universidad de Zúrich (Suiza):** ha establecido prioridades en investigación y enseñanza considerando los requisitos académicos y necesidades de la sociedad. Los Departamentos de Geografía, Ciencia Política, Comunicación e Investigación de Medios trabajan en cuestiones como la adaptación y mitigación del cambio climático, la reducción del Impacto y la alerta temprana, los procesos de negociación en el marco de la Convención Marco de Naciones Unidas sobre Cambio Climático y los vínculos entre la política climática y energética. Además, el Centro de Redes Financieras y Sostenibilidad estudia la relación entre cambio climático y sistema financiero. También existe la red informal para fomentar la investigación climática interdisciplinaria, y algunos investigadores han participado como autores de los informes del Panel Intergubernamental sobre el Cambio Climático.
ODS14	**Universidad de Bergen (Noruega):** investigación integral. Ha desarrollado la iniciativa estratégica llamada SDG Bergen para ahondar en temas sobre los ODS, como la diplomacia y asesoramiento científico. También creó un Grupo de Trabajo para abordar y desarrollar la interfaz ciencia-políticas, y lanzó un centro de investigación oceánica sostenible.
ODS15	**Facultad de Agricultura de la Universidad de Zanyán (Irán):** realiza investigaciones sobre temas como la integración de cuencas hidrográficas y manejo de biodiversidad, recursos naturales y suelo, así como aplica la gestión verde, genera compromisos culturales y actividades educativas para aumentar la conciencia social y sensibilidad común.
ODS16	**Universidad e Montfort (Reino Unido):** busca construir una comunidad académica comprometida con el bien público y respaldada por la capacidad de desafiar convencionalismos y crear impacto, fundamentalmente en cuestiones de paz, prosperidad, respeto, seguridad y dignidad de los refugiados y migrantes, y diversidad.
ODS17	**Universidad Americana en Dubai (Emiratos Árabes):** establece relaciones institucionales con universidades, organizaciones no gubernamentales y el sistema de Naciones Unidas, así como instituciones de educación secundaria y sector público con una gran variedad de proyectos, para mostrar la relevancia de las asociaciones para el avance de los ODS.

c) Asociación Europea de Universidades

Es un foro de representación, trabajo colaborativo e intercambio de información sobre las últimas tendencias en la educación superior y las políticas de investigación. Además, cuenta con más de 850 entidades miembro en 45 países, constituyéndose así como la red de mayor tamaño del continente.

Ostenta, asimismo, un papel esencial en la definición de políticas europeas e internacionales sobre Educación Superior, investigación e innovación.

De cara a promocionar la Agenda 2030, realiza actividades propias, a la vez que participa en otros espacios académicos y políticos, como la Plataforma *Multi-Stakeholder* para los Objetivos de Desarrollo Sostenible de la Comisión Europea.

A continuación, se señalan los Objetivos de Desarrollo Sostenible a los que contribuye con mayor énfasis la Asociación Europea de Universidades:

OBJETIVOS DE DESARROLLO SOSTENIBLE A LOS QUE CONTRIBUYE EN MAYOR MEDIDA LA ASOCIACIÓN EUROPEA DE UNIVERSIDADES	
ODS4	El cómputo del trabajo realizado por la Asociación Europea de Universidades contribuye a la promoción y a la mejora de la educación, sobre todo a través de los Grupos de trabajo temáticos, y de su proyecto de Foro europeo para la mejora de la colaboración en la docencia.
ODS10	Dentro del ámbito de la lucha contra la desigualdades, la Asociación Europea de Universidades está trabajando en la promoción de la investigación y el debate sobre la integración de las personas refugiadas en la educación.
ODS7	La Asociación Europea de Universidades dispone de una plataforma específica, denominada *EUA Energy & Environment Platform*, para facilitar la plena participación de las universidades europeas en los programas de la Unión Europea relativos a la energía y el medioambiente, así como para la creación de una Unión Energética y un modelo de energía sostenible para el futuro de Europa.
ODS9	La Asociación realiza diversas actividades orientadas a la innovación, mediante su rol en la promoción de la Ciencia Abierta -tanto en grupos de trabajo como en el ámbito de la incidencia en la Unión Europea-.
ODS16	Las actividades enfocadas en alcanzar este objetivo están relacionadas con las iniciativas para la mejora de la gestión interna de las universidades: buen gobierno, transparencia, gestión de fondos, etcétera.
ODS17	**La promoción de alianzas entre distintos tipos de actores es un objetivo central de esta asociación, siendo su contribución a este objetivo notable.**

d) Iniciativa de sostenibilidad de la educación superior (HESI)

Se trata de una red creada en 2012, en el seno de Naciones Unidas, tras la Conferencia sobre el Desarrollo Sostenible de Río + 20. Su configuración fue motivada por diversas agencias de las Naciones Unidas -dentro de las cuales se puede destacar a la UNESCO, la Agencia para el Medioambiente, UN *Global Compact's Principles for Responsible Management Education,* la Universidad de Naciones Unidas, UNCTAD, y ONU-Hábitat- así como por el apoyo de aproximadamente 300 universidades (Alcaraz y Alonso, 2019: 67).

Con esta composición variada, se tiene como objetivo que la red consiga armonizar y estrechar las dimensiones educativa, de investigación y de definición de políticas respecto a la sostenibilidad.

Las entidades miembros asumen una serie de compromisos, siendo éstos los nombrados a continuación: integrar contenidos sobre Desarrollo Sostenible en sus distintas disciplinas de estudio,

promover la investigación y la difusión de conocimiento sobre el Desarrollo Sostenible, crear "campus verdes" y apoyar iniciativas locales sostenibles, y participar y compartir la información en redes internacionales.

Sumado a lo anterior, cabe decir que esta red creó en 2013 la herramienta denominada "Sulitest". Se trata de un cuestionario en línea que está pensado para que el alumnado universitario ponga a prueba sus conocimientos sobre las temáticas relacionadas con el Desarrollo Sostenible. Se estima que han realizado ya este cuestionario alrededor de 90.000 personas en el mundo. Este cuestionario fue posible gracias a la colaboración de distintos actores, contándose, además, con la asesoría de más de 300 expertos, siendo finalmente seleccionado como una de las primeras Alianzas para el Desarrollo según el modelo del ODS 17 (Alcaraz y Alonso, 2019: 68).

e) Alianza Copérnico

Es una red de universidades que promueve el aprendizaje transformador y el cambio hacia una educación sostenible. Se creó en 1993 con el apoyo de la Asociación Europea de Universidades, teniendo como propósito promover la implementación de la Agenda 21 de Naciones Unidas en la Educación Superior. Esta red, además, cuenta con la presencia de universidades españolas, como es la Universidad de País Vasco, así como con la membresía de la CRUE (Alcaraz y Alonso, 2019: 68).

Todo miembro de esta alianza ha firmado la *Charta Copernicus 2.0.,* siendo ésta donde se establece el papel que las universidades deben asumir ante los problemas de la sociedad y el medioambiente, ejerciendo su Responsabilidad Social Universitaria.

Sus objetivos fundamentales son los nombrados a continuación: trabajo en red, a través del intercambio de conocimientos sobre Educación para el Desarrollo Sostenible de las IES europeas y las organizaciones de estudiantes que trabajan para la sostenibilidad; políticas europeas, impulso de la Educación Superior para el Desarrollo Sostenible en las políticas europeas; servicios, con difusión de herramientas para la integración de la sostenibilidad en la Educación Superior; promoción del Desarrollo Sostenible en la Educación Superior y representación de las instituciones europeas de Educación Superior (Alcaraz y Alonso, 2019: 68-69).

Esta alianza tiene el propósito de trabajar en red, por lo que ha desarrollado numerosas líneas de colaboración no sólo con universidades, sino también con Organizaciones No Gubernamentales, empresas y administraciones públicas.

Entre las iniciativas puestas en marcha por esta iniciativa, se destaca la creación de la red denominada *University Educators for Sustainable Development* (UE4SD), la cual cuenta con la participación de 55 universidades de 33 países diferentes. Esta red, entre otras cuestiones, ha elaborado un proyecto de investigación orientado a revisar el currículum de la Educación Superior para integrar de forma transversal el Desarrollo Sostenible. Como pretensión específica, se marcó el objetivo de generar capacidades para el profesorado, a fin de dotarles, independientemente de su especialización, de conocimientos y capacidades para ejercer su labor docente de tal forma que contribuya al Desarrollo Sostenible (Alcaraz y Alonso, 2019: 69).

En la nombrada red participan varias universidades españolas, como la Autónoma de Barcelona, la Autónoma de Madrid y la de Girona. En consecuencia, además de elaborarse un mapa de Buenas Prácticas y otros informes sobre el estado de la cuestión, el consorcio también ha desarrollado una herramienta en línea que está disponible para todo el profesorado.

f) Red Universitaria Mundial para la Innovación (GUNi)

Se creó en 1999, por el programa de cátedras UNESCO, la UNESCO, la Universidad de Naciones Unidas, y la Universidad Politécnica de Cataluña, y se trata de una red internacional (Alcaraz y Alonso, 2019: 69).

Se estableció tras la Conferencia Mundial de la Educación Superior de 1998, buscando así dar continuidad y facilitar la implantación de las decisiones adoptadas en el encuentro mundial. Actualmente, se encuentra gestionada por dos redes asociadas, las cuales son la UNESCO y la Asociación Catalana de Universidades Públicas (ACUP).

Esta red está compuesta, en la actualidad, por aproximadamente 230 miembros de 80 países distintos, y es una de las redes más activas e innovadoras del panorama internacional, siendo especialmente enriquecedores sus estudios sobre Educación Superior en todo el mundo (Alcaraz y Alonso, 2019: 70).

Su labor se centra en la investigación y en la generación de debates sobre diversos temas, que van cambiando cada dos o tres años. Su actuación gira, en la actualidad, en torno a tres temas prioritarios: la innovación e investigación responsable, los Objetivos de Desarrollo Sostenible y el futuro de las humanidades y la relación entre la ciencia y las humanidades en el siglo XXI.

Asimismo, cabe decir que esta red ha integrado el cumplimiento de la Agenda 2030 en sus objetivos y en todas las actividades de investigación e intercambio, y ha definido además cuatro objetivos específicos relacionados con los Objetivos de Desarrollo Sostenible, siendo éstos los siguientes: promover que las instituciones de educación superior reorienten sus roles para ampliar su valor y contribución social, y fortalecer este posicionamiento en el seno de la sociedad; ayudar a salvar la distancia que separa a los países desarrollados y en desarrollo en el ámbito de la educación superior, promoviendo la adquisición de capacidades y de cooperación norte-sur y sur-sur; promover el intercambio de recursos, ideas innovadoras, y experiencias, y al tiempo facilitar la reflexión colectiva y la coproducción de conocimiento sobre los temas emergentes en el ámbito de la Educación Superior y contribuir a reflexionar sobre el papel de la educación superior en el cumplimiento de la Agenda 2030 y los ODS para un mundo mejor y más sostenible (Alcaraz y Alonso, 2019: 70-71).

g) Universidad de Michigan

De manera particularizada vale la pena destacar la Universidad de Michigan (Estados Unidos), debido a que su biblioteca posee exhaustivas guías de investigación, siendo una de ellas sobre los Objetivos de Desarrollo Sostenible. Esta guía online resulta de especial interés y utilidad para poder hacer un seguimiento particularizado de cada uno de los ODS, debido a las fuentes de información que reúne.

Guía de Investigación de los ODS de la Universidad de Michigan

Biblioteca de la Universidad de Michigan (2021) *Guía de Investigación de los Objetivos de Desarrollo Sostenible de Naciones Unidas.* Universidad de Michigan. Disponible en: https://guides.lib.umich.edu/c.php?g=547330&p=3766605

Contenido: consiste en una selección de bases de datos académicas, fuentes de datos, programas, noticias y recursos de información específicos para investigar el marco general de los ODS e investigar el proceso internacional de cada uno de los Objetivos de Desarrollo Sostenible. Permite seleccionar cada ODS y ver los recursos fundamentales seleccionados por la universidad para su seguimiento, procedentes de múltiples fuentes.

SOCIEDAD CIVIL

La participación de la sociedad civil (ONG, movimientos sociales, plataformas, sindicatos y otras organizaciones) se ha mostrado como un elemento imprescindible en la consecución de la Agenda 2030, tanto en lo referido a sus metas, como en lo concerniente a sus objetivos, asumiendo que el desarrollo sostenible requiere del compromiso de todos los actores del planeta.

Dentro de las entidades de la sociedad civil, específicamente las ONG contribuyen a la consecución de la Agenda 2030 mediante la realización de proyectos y programas para acabar con la pobreza, reducir las desigualdades y apoyar los colectivos vulnerables. A su vez, tienen una clara función de sensibilización e incidencia política, actuando también como canal de comunicación para transmitir el mensaje de la Agenda 2030 a la ciudadanía y aumentar su conocimiento sobre ella.

Resulta fundamental, pues, el establecimiento de alianzas y la integración del Tercer Sector (Red Española del Pacto Mundial de Naciones Unidas, 2019). De este modo, a continuación se señalan algunas de las organizaciones de la sociedad civil, ONG y asociaciones de mayor relevancia de cara al seguimiento de la Agenda 2030 y los ODS.

a) Acción para el Desarrollo Sostenible (A4SD)

Acción para el Desarrollo Sostenible consiste en una plataforma de la sociedad civil que impulsa el progreso hacia el desarrollo sostenible, unidos para lograr un mundo próspero, saludable, seguro y pacífico. Apoya a la sociedad civil y la acción ciudadana para el cumplimiento de la Agenda 2030 y el Acuerdo de París. Entre sus funciones se encuentran: desarrollar prioridades de acción para que Naciones Unidas y otros Estados las tengan en consideración; el seguimiento y medición del progreso en el cumplimiento de los compromisos; crear conciencia, tanto en la calle, como en línea, para construir un movimiento popular; y ver y enviar ideas para implementar el desarrollo sostenible (Acción para el Desarrollo Sostenible, 2021). Entre sus recursos, destacan dos especialmente:

Recursos de la Acción para el Desarrollo Sostenible

Acción para el Desarrollo Sostenible (2021) Mapa de evaluación de los ODS. Acción para el Desarrollo Sostenible. Disponible en: https://action4sd.org/sdg-progress-map/

Contenido: Mapa con países coloreados, que al ser pulsados llevan a una página resumen de las coaliciones nacionales de la sociedad civil para brindar perspectivas sobre el progreso de los ODS, el cambio climático y el espacio cívico, así como puntuaciones para cada una de esas áreas. El objetivo es considerar dónde se ha avanzado, resaltar las brechas y mostrar dónde se requiere

mayor determinación para lograr los Objetivos de Desarrollo Sostenible para 2030. De este modo, se puede seleccionar un ODS para ver qué países tienen iniciativas de la sociedad civil involucrados con los mismos, o seleccionar directamente un país para ver la evaluación de este.
Acción para el Desarrollo Sostenible (2021) ***Recursos y herramientas.*** **Acción para el Desarrollo Sostenible. Disponible en: https://action4sd.org/resources-toolkits/** **Contenido:** Herramientas, informes y otros documentos acerca del desarrollo sostenible, el clima y el medio ambiente y el compromiso de la sociedad civil. Se encuentran además informes específicos de la sociedad civil sobre cada país.

b) Llamado Mundial a la Acción contra la Pobreza (GCAP)

Llamado Mundial a la Acción Contra la Pobreza consiste en una red de más de 11.000 organizaciones de la sociedad civil organizadas en 58 coaliciones nacionales y en grupos de mujeres, jóvenes y personas excluidas socialmente, partiendo de un enfoque de abajo hacia arriba para involucrar desde las personas hasta los gobiernos.

Su objetivo es apoyar al pueblo en sus luchas por la justicia, así como unir a personas y organizaciones para desafiar a las instituciones y procesos que perpetúan la pobreza y las desigualdades en el mundo, para defender los derechos humanos, la justicia de género y social y la seguridad necesaria para la dignidad y paz de todo el mundo. Si bien esta red da la bienvenida a la adopción de la Agenda 2030, así como al Acuerdo Climático de París, considerándolos compromisos importantes para la solución de los problemas más urgentes del mundo, también **critica la debilidad del debate entre las causas estructurales de la pobreza y la desigualdad, y en particular la falta de evaluación crítica sobre el sector privado,** al que sólo se representa como parte de la solución cuando a menudo son las que exacerban las desigualdades, incluidas las de género, la pobreza y el cambio climático. De este modo, se proponen continuar desafiando los aspectos estructurales y causas de las desigualdades y la pobreza, considerando a todos los actores -incluidos gobiernos y sector privado, instituciones internacionales y Naciones Unidas-. Así, ponen en valor la importancia de las políticas que promueven la igualdad como la justicia fiscal, el trabajo decente, las medidas distributivas, la protección social y la igualdad de género. Trabajan a nivel local, nacional y global para monitorear la implementación de los ODS y para garantizar que se cumplan y superen los objetivos de todos los grupos.

Con ello, podría decirse que trabajan toda la Agenda 2030, pero especialmente la idea de no dejar a nadie atrás y los ODS 1, ODS5, ODS10 y ODS16. Además, las coaliciones nacionales del GCAP influyen en las revisiones de los Informes Nacionales Voluntarios y preparan y contribuyen con informes independientes de la sociedad civil. También muchas coaliciones nacionales coordinan o forman parte de coaliciones nacionales sobre desarrollo sostenible y ODS, incluyendo a diferentes sectores de la sociedad civil, e incluso han creado varias redes regionales de ODS en cooperación con otras redes para la coordinación e incidencia regionales. GCAP es además uno de los miembros formadores de la Acción para el Desarrollo Sostenible, junto a los que coordinan e inciden en los procesos de Naciones Unidas alrededor del Foro Político de Alto Nivel.

Es interesante señalar los grupos que forman parte de su estructura, ya que así sabremos a qué fuentes acudir a la hora de profundizar en el conocimiento producido por las Organizaciones de la Sociedad Civil en relación con cada ODS, según el área geográfica que queramos estudiar.

Estructura de Coaliciones Nacionales del Llamado Mundial de Acción contra la Pobreza

Llamado Mundial de Acción contra la Pobreza (2021) *Nuestra Estructura.* Llamado Mundial de Acción contra la Pobreza. Disponible en: https://gcap.global/es/about/#networks-&-platforms **Contenido:** podemos acceder a los puntos clave de cada región, pero lo que resulta de especial utilidad es el acceso a las coaliciones nacionales, ya que provee de una fuente de información para saber cómo se organiza la sociedad civil en los países que se encuentran disponibles. Además, posee una sección de noticias para cada continente también de gran interés.	
África	GCAP África contiene 21 coaliciones nacionales (Senegal, Burkina Faso, Burundi, República Democrática del Congo, Ghana, Kenia, Lesoto, Liberia, Malawi, Mali, Mauricio, Níger, Nigeria, Ruanda, Sierra Leona, Sudán, Tanzania, Togo, Uganda, Zambia, Zimbabue). Realizan campañas, movilizaciones masivas, investigación participativa, cabildeo para el cambio de políticas etc. En 2018 lanzó la campaña *Rostros de la Desigualdad* y el proyecto "No dejes a ninguna mujer sola en el camino" en el Foro Regional Africano sobre Desarrollo Sostenible. GCAP África es uno de los fundadores y copresidentes del Grupo de trabajo de OSC.
Asia	GCAP Asia contiene 13 coaliciones nacionales (Afganistán, Bangladesh, Camboya, China, India, Indonesia, Japón, Corea, Nepal, Pakistán, Filipinas, Singapur y Sri Lanka). Participan activamente en la sensibilización, creación de capacidad y revisión de las implementaciones de los ODS, así como organizan acciones masivas. Aquí también se lanzará la campaña *Rostros de la Desigualdad.* Asia es también miembro de la Asociación de la sociedad civil de Asia, sobre el cambio climático y los ODS.
Europa	GCAP Europa contiene 21 coaliciones (Bélgica, Bosnia y Herzegovina, España, Albania, Austria, Bulgaria, República Checa, Alemania, Grecia, Italia, Letonia, Lituania, Luxemburgo, Malta, Rumanía, Rusia, Eslovenia, y Reino Unido). Son muy activos, especialmente para generar conciencia sobre los ODS y responsabilizar a sus gobiernos. Es miembro del grupo directivo de *SDG Watch Europe* y forma parte del proyecto financiado por la UE de *Hagamos que Europa sea sostenible para todos*. Además, destaca el informe europeo *ODS10: Cayéndose a través de las griegas: exponiendo las desigualdades en Europa y más allá* (que muestra la creciente desigualdad en el continente, explorando las dimensiones clave de la desigualdad, incluidos género, edad, discapacidad, etnia y personas sin hogar).
América Latina y el Caribe	GCAP América Latina contiene 6 coaliciones nacionales (Argentina, Bolivia, El Salvador, Nicaragua y Paraguay), que realizan debates para planificar el trabajo futuro en la región.

c) Red de Acción Climática (CAN)

La Red de Acción Climática consiste en una poderosa red global de más de 15.000 organizaciones de la sociedad civil (en más de 130 países) que impulsan acciones colectivas y sostenibles para combatir la crisis climática y lograr la justicia social y racial, involucrando, además, a la sociedad civil en las conversaciones sobre el clima de la ONU y otros foros internacionales. La condición indispensable para la membresía es ser una organización no gubernamental o una organización comunitaria sin ánimo de lucro, que no represente a la industria y tengan interés en la promoción del desarrollo sostenible, participando activamente o al menos con un enfoque interesado en los problemas del cambio climático. Su trabajo se centra en determinadas áreas: centrar a las personas y los impactos climáticos, acabar con los combustibles fósiles, planes de acción climática nacionales transformadores,

construcción de poder a través de movimientos, procesos multilaterales y promoción y grupos de trabajo especializados (Red de Acción Climática, 2021).

Se organiza en forma de nodos nacionales y regionales, responsable cada uno de su propia gobernanza y procedimiento. De todos modos, también posee miembros internacionales como son: 350.org, Action Aid International, Amnistía Internacional, BirdLife International, Carbon Care InnoLab, CARE Internacional, Cáritas Internacional, Ayuda Cristiana, CliMates, FIAN International e.V., Greenpeace Internacional, Alianza Global para Alternativas a Incineradores (GAIA), Movimiento Católico Mundial por el Clima, Alianza Global para el Clima y la Salud, Red mundial de organizaciones de la sociedad civil para la reducción de desastres, Global Witness, Greencross Internacional, Instituto de Clima y Ciudades Sostenibles, Instituto Internacional de Desarrollo Climático (ICDI), Sociedad Internacional de Energía Solar (ISES), Oxfam Internacional, Rainforest Alliance, Save the Children International, Unión de Protección Ambiental de Taiwán, The Green Belt Movement International, Oficina de Europa, Wetlands International, Sociedad de Conservación de la Vida Silvestre, World Vision International y WWF Internacional. Todas estas son a su vez fuentes importantes de información para ver el grado de cumplimientos con los Objetivos de Desarrollo Sostenible, realizando artículos de carga crítica y proponiendo mejoras (Red de Acción Climática, 2021).

Entre los recursos de la Red de Acción Climática -más allá de los miembros que la integran, que suponen una importante fuente para acercarse al estudio de la Agenda 2030-, existen ciertos recursos que vale la pena destacar:

Recursos de la Red de Acción Climática
Red de Acción Climática (2021) *Recursos.* Red de Acción Climática. Disponible en: **https://climatenetwork.org/resources/** **Contenido:** La Red de Acción Climática produce regularmente, entre otros: ● Publicaciones: trabajos publicados por la CAN que incluyen posiciones, intervenciones, sesiones informativas e informes. Permite aplicar filtros de búsqueda, entre ellos "Agenda 2030", lo que facilita llegar a los recursos vinculados. ● Campañas: iniciativas organizadas por CAN con sus miembros u organizaciones asociadas para lograr sus objetivos estratégicos. ● Boletín ECO: boletín de la sociedad civil que refleja la perspectiva y posición de la CAN sobre negociaciones climáticas. ● Fósil del día: premios otorgados a los países que están "haciendo más para lograr lo mínimo" en términos de progreso en cambio climático. ● Webinarios: seminarios web y sesiones de capacitación en línea.

d) Futuro en Común

Futuro en Común se articula como un espacio de encuentro entre entidades y colectivos de sectores muy diversos (ONG, movimientos ciudadanos, plataformas y redes, sindicatos, universidades…), unidos para acabar con las causas globales y locales de la pobreza y las desigualdades, estando además en favor del cuidado del planeta. Tienen por objetivo construir una alternativa de sociedad que tenga a las personas y al planeta en el centro, considerando que la ciudadanía y el planeta deben ser el centro para construir sociedades democráticas (Futuro en Común, 2021). Entre sus iniciativas, destaca la siguiente:

Observatorio ODS

Futuro en Común (2021): *Observatorio ODS.* Futuro en común. Disponible en: https://futuroencomun.net/grupos-de-trabajo/#ods
Contenido: espacio para aportar desde una mirada intersectorial la puesta en marcha de la agenda de desarrollo sostenible transformadora, tanto desde su dimensión doméstica, como en su repercusión global. Aglutina a unas 50 organizaciones de distintos sectores (medio ambiente, feminismos, infancia, acción social, acción sindical, migración, refugio, cooperación al desarrollo y justicia global). Busca contribuir a la construcción de un relato sobre el desarrollo basado en derechos y sostenibilidad, promover una ciudadanía activa y crítica con el paradigma actual de desarrollo y la apropiación de la Agenda 2030 como instrumento de cambio, y mantener un diálogo con actores políticos y sociales para incidir en que las políticas sean coherentes con los derechos humanos y el desarrollo sostenible. Además, realiza un informe anual sobre los principales avances en la implementación de la Agenda 2030, e incluye recomendaciones de la sociedad civil para su mejora. Esta página recoge varias lecturas llamativas, como son: *Propuestas de la sociedad civil para llevar la Coherencia de Políticas de Desarrollo a la Acción Gubernamental*, *Un sistema integral de Coherencia de Políticas para el Desarrollo Sostenible*, *Un Foro de Alto Nivel con el listón muy bajo*, *Profundizando en la Coherencia de Políticas para el Desarrollo Sostenible*, *Poner fin a las violencias contra las mujeres para alcanzar la igualdad de género*, *Avanzar en los derechos sexuales y reproductivos para (re)construir con igualdad de género*.

e) Forus

Abarcar los recursos producidos por todas las ONG resultaría una tarea inabarcable, por lo que para ello es más interesante acercarse a las organizaciones que aglutinan sus contenidos.

En este sentido, destaca **Forus**, una red global compuesta por 69 plataformas de ONG nacionales (que actúan como organizaciones coordinadoras de las ONG a nivel nacional para abordar temas medioambientales, humanitarios y de desarrollo) y 7 coaliciones regionales de 5 continentes. Se constituye como actor catalizador que representa la voz de las ONG a nivel mundial. Trabaja para desarrollar las capacidades de la sociedad civil y garantizar su participación real y eficaz en negociaciones oficiales (Fours, 2021). De este modo, sabremos a qué fuentes acudir a la hora de profundizar en el conocimiento producido por las ONG en relación con cada ODS, según el área geográfica que queramos estudiar, acercándonos a las coaliciones regionales y plataformas de ONG nacionales que se encuentren en el área.

Miembros de Forus **Forus (2021) *Quienes Somos.* Forus Internacional. Disponible en: https://forus-international.org/es/nosotros/quienes-somos**	
África	• **Coaliciones Regionales:** África Central: Red de Plataformas Nacionales de ONG de África Central (A fecha de 17 de mayo de 2021, el sitio web se encuentra en mantenimiento). África Occidental y Central: Red de Plataformas Nacionales de ONG en África Occidental y Central (A fecha de 17 de mayo de 2021, el sitio web se encuentra en mantenimiento).

África Meridional: Consejo de Organizaciones No Gubernamentales de la Comunidad de Desarrollo de África Meridional: En su página web oficial presenta una exhaustiva biblioteca de recursos, en la cual los usuarios pueden buscar libremente en función del tipo de documento así como en función del tema, entre los cuales destacan: Desarrollo Industrial y Comercio; Política, defensa y seguridad; Desarrollo Económico, Gestión del Riesgo de Desastres; Infraestructura; Medio Ambiente y Desarrollo Sostenible; Agricultura y Seguridad Alimentaria; Recursos Naturales; Meteorología y Clima; Salud, Desarrollo Social y Humano; Erradicación de la pobreza y diálogo político; y turismo.

- **Plataformas de ONG nacionales:**
  Angola: Foro de las ONG Angolanas (No hay enlace)

  Benín: Colectivo de Federaciones y Redes de ONG de Benín: La página web se encuentra profundamente desactualizada, pues sus últimos artículos y noticias están fechados en enero de 2009. No se puede encontrar ninguna alusión a los ODS ni a la Agenda 2030.

  Botsuana: Consejo de ONG de Botsuana: El Consejo de Organizaciones No Gubernamentales de Botswana (BOCONGO) se creó en 1995 para coordinar la labor de las Organizaciones No Gubernamentales (ONG) en Botswana. BOCONGO trabaja con ONG y otras partes interesadas para fortalecer el sector de las ONG mediante la coordinación de las contribuciones del sector al desarrollo en Botswana y más allá mediante: la entrega del desarrollo de la capacidad; facilitar las plataformas de comunicación efectiva entre los Miembros y las partes interesadas clave; aumentar la capacidad de los Miembros para ser defensores eficaces del desarrollo de políticas tanto individualmente como como sector (BOCONGO, About us, 2021). En su sección de Publicaciones los usuarios pueden descargar diferentes informes que abordan múltiples cuestiones, como la Educación Cívica y la Participación Pública en los procesos políticos de Botswana; Mesas Redondas sobre el acceso de la ciudadanía a la información, etcétera. Sin embargo, ninguna de las publicaciones hace alusión a los ODS o la Agenda 2030.

  Burkina Faso: Secretariado Permanente de las ONG de Burkina Faso (El enlace no es válido)

  Burundi: Acción para el Desarrollo y la Integración Regional: Se trata de una Plataforma nacional para organizaciones sin fines de lucro que trabajan en el sector del desarrollo y los derechos humanos, integrada por un total de 23 organizaciones (ADIR, 2021). Sin embargo, su página de artículos, investigaciones y publicaciones todavía están en construcción.

  Cabo Verde: Plataforma de las ONG de Cabo Verde: Dentro de la página web, se encuentra un enlace que lleva a la página web del Foro sobre el Sida de Río grande Do Sul de la Agenda 2030, dentro de la cual se pueden consultar las

diferentes ediciones del Informe Luz, el cual analiza la aplicación de los ODS en Brasil y las medidas que el país debe hacer para cumplir su compromiso con las naciones Unidas, y una sección de Documentos de la Sociedad Civil, donde los usuarios pueden consultar Edictos, publicaciones electrónicas y documentos sobre el posicionamiento de la sociedad civil y sus organizaciones respecto al Foro Político de Alto Nivel.

Camerún: Colectivo de ONG Autorizadas de Camerún (No hay enlace)

Chad: Centro de Información y Unión de ONG (No hay enlace)

Congo: Consejo Consultivo de ONG de Desarrollo: Los actores de la sociedad civil consideran que el acceso a la información es primordial; por ello, en la página web del Consejo Consultivo se pueden encontrar numerosos Textos jurídicos, estudios e informes, compartidos por diferentes autores. Otras publicaciones disponibles consisten en las hojas de financiación del proyecto "Actuando juntos por la defensa de las minorías y los grupos vulnerables" y un conjunto de Herramientas y guías para las OSC y las comunidades locales, que recogen, entre otros, guías metodológicas sobre gestión de proyectos. Sin embargo, no hay ninguna publicación que aluda directamente a los Objetivos de Desarrollo Sostenible.

Costa de Marfil: Convención de la Sociedad Civil de Costa de Marfil: Dentro de "Proyectos/Programas", los usuarios pueden acceder a diferentes secciones que incluyen declaraciones y comunicados, comercio, la revista "La carta ciudadana"; una Mediateca, en la cual los usuarios pueden conocer los diferentes proyectos y misiones que se están llevando a cabo, una sección denominada "Oportunidades", en la que se pueden descargar observaciones de distintas conferencias, declaraciones, documentos de observación electoral, dispositivos de alerta, propuestas, entre otros; y, finalmente, un Blog, con las noticias de actualidad más recientes, relacionadas especialmente con los impactos de la pandemia de la Covid-19 y las misiones de Observación Electoral.

Gambia: La Asociación de ONG (El enlace no es válido, lo único que hay en esta página son entradas sobre cómo bajar de peso)

Guinea: Foro de ONG para el Desarrollo Durable (No hay enlace)

Madagascar: Sociedad Civil de Madagascar (El enlace no es válido, lleva a una página spam)

Mali: Federación de Colectivos de ONG de Mali (El enlace no es válido)

Mauricio: Consejo de Mauricio del Servicio Social: Entre sus principales recursos, cabe destacar una sección que cuenta con un sucinto catálogo de artículos que abordan diferentes temáticas; una sección de informes, en la que, sin embargo, solo se puede acceder al del año 2019; y una sección de

boletines donde únicamente está disponible el del año 2002, que recoge un listado de los miembros de la organización y los diferentes eventos desarrollados.

Mozambique: Liga de ONG de Mozambique: Entre los principales recursos y publicaciones a los cuales los usuarios pueden acceder dentro de su página web, destaca, en primer término un conjunto de Informes Conjuntos, que hacen alusión y recopilan diferentes cuestiones como Conferencias Nacionales sobre la Sociedad Civil, una Declaración preliminar sobre la votación, Informes sobre Auditoría Fiscal, Boletines Censales, o Documentos de Posicionamiento Conjunto. Asimismo, cuenta con una sección de Noticias sobre las Conferencias y Seminarios más destacados. En la sección de Artículos, sin embargo, únicamente presenta uno sobre Oportunidades de Financiación.

Nigeria: Red de ONG de Nigeria: Desarrolla su labor en diferentes cuestiones temáticas bajo el objetivo común de llevar el desarrollo y crear comunidades sostenibles e inclusivas, apoyando a las ONG nigerianas en su compromiso con la reducción de la pobreza y la promoción de los derechos humanos (NNNGO, 2021). Entre los principales recursos disponibles para consulta por parte de los usuarios destacan El Manual Operativo sin fines de lucro, diseñado para ayudar a las organizaciones sin fines de lucro a adoptar las mejores prácticas de organización, aclarar los requisitos, regulaciones y cuestiones de cumplimiento relacionados con la gestión de una organización sin fines de lucro; Actualizaciones de Políticas, que ofrece diferentes artículos de opinión; El Plan Estratégico que sigue la red de ONG de Nigeria; Encuestas, Kits de Herramientas; una amplia colección de Artículos sobre el Desarrollo Sostenible; y un Manual Operativo sin fines de lucro.

República Centroafricana: Consejo Inter-ONG de la República Africana: Posee una página de Facebook que recoge los eventos o conferencias más recientes. Sin embargo, se encuentra profundamente desactualizada, puesto que su última publicación fue en mayo de 2020, y la anterior en marzo de 2017.

República Democrática del Congo: Consejo Nacional de ONG de Desarrollo: Ofrece una sucinta explicación de sus orígenes, su visión, misión, valores, principios, objetivos institucionales, áreas de intervención y cuáles fueron las principales áreas de trabajo para 2014, 2015 y 2016. Sin embargo, la página web se encuentra a fecha de mayo de 2021 profundamente desactualizada, pues si bien presenta una sección destinada a las publicaciones, ésta se halla vacía.

Ruanda: Consejo Consultivo de Organizaciones de Apoyo a Iniciativas Básicas (El enlace no es válido)

Santo Tomé y Príncipe: Federación de ONG de Santo Tomé y Príncipe: En su sección de Documentos y Publicaciones únicamente se encuentran disponibles el estatuto de la federación, un manual de funcionamiento y un

	sucinto boletín sobre una iniciativa voluntaria respaldada por empresas, gobiernos y la sociedad civil para lograr una mejor gobernanza, mas no hay ningún informe o artículo que haga alusión a los ODS o la Agenda 2030. Senegal: Consejo de ONG de apoyo al desarrollo (CONGAD): Presenta una biblioteca con diferentes publicaciones entre las cuales predominan informes sobre el Índice de Sostenibilidad de las Organizaciones de Sociedad Civil o informes sobre talleres de indicadores de los ODS. Seychelles: Plataforma de participación ciudadana de Seychelles (No se puede acceder al sitio web) Togo: Federación de Organizaciones No Gubernamentales de Togo: La página web de la Federación se encuentra profundamente desactualizada, pues solo posee tres artículos sobre la seguridad en el lugar de trabajo, un taller de aprendizaje sobre proyectos de finanzas, y una manifestación de interés por la contratación. Sin embargo, no hay ningún recurso relacionado con la Agenda 2030 o los ODS. Uganda: Foro Nacional de ONG de Uganda: Las Publicaciones de la página son muy escasas, en tanto que solamente presenta cuatro informes relativos al Foro Regional de Buganda, la UE, la Unión Africana y un Informe Anticorrupción. No hay ningún material disponible que haga referencia a la Agenda 2030 o los ODS. Zambia: Consejo de Zambia para el Desarrollo Social: Aunque posee una sección destinada a las Publicaciones, está, a fecha de mayo de 2021 se encuentra actualmente vacía.
Asia	• **Coaliciones Regionales:** Alianza Asiática para el Desarrollo: Presenta una biblioteca de recursos de libre acceso a los usuarios que abordan diferentes temáticas, pudiendo encontrar determinados que hacen alusión a cuestiones relacionadas con el Desarrollo Sostenible y la Agenda 2030, entre los cuales destacan: Experiencias en el Foro Político de Alto Nivel de 2019, Declaración del Foro de los Pueblos del Asia Meridional sobre el Desarrollo Sostenible 2019, Informe Conjunto de la Sociedad Civil Mongola sobre la Aplicación de los Objetivos de Desarrollo Sostenible, Informe sobre los Objetivos de Desarrollo Sostenible 2019 y Empoderamiento de la Sociedad Civil para la Presentación de Informes y Acciones Nacionales sobre el ODS 16. • **Plataformas de ONG nacionales:** Camboya: Comité de Cooperación de Camboya: El Comité de Cooperación para Camboya (CCC) ha establecido sus objetivos en relación con varios temas de investigación que se involucran y reflejan a la sociedad civil camboyana y al desarrollo sostenible en general. La mayoría de sus investigaciones abordan las organizaciones de la sociedad civil, su eficacia, financiación y la contribución que realizan al desarrollo sostenible (Comité de Cooperación de Camboya, 2021). La página web del CCC presenta un centro de información

	que aúna diferentes datos y publicaciones que son el resultado de una serie de acciones de investigación y gestión del conocimiento que estudia los resultados e impactos de los ODS. Entre los principales recursos disponibles destacan: Una Agenda de Investigación, que contiene las diferentes investigaciones producidas por el CCC y que se centran, entre otros temas, en el avance en el nivel de buenas prácticas para las ONG que operan en Camboya, estudio de la viabilidad de eficacia del desarrollo de las Organizaciones de la Sociedad Civil y un largo etcétera, Informes de Políticas y Toma de Acciones de Investigación. En esta última sección, los usuarios pueden encontrar un enlace a la Base de Datos de las ONG adscritas al CCC. China: Asociación China de ONG de Cooperación: A fecha 19 de mayo de 2021, no se puede ver el contenido de la página porque se requiere Adobe Flash Player (el cual ha sido eliminado). Corea: Consejo de ONG de Corea para la Cooperación de Desarrollo en el Extranjero: En relación con el desarrollo sostenible, la página web presenta una sección en la cual los usuarios pueden acceder y consultar diferentes proyectos de desarrollo, investigaciones internacionales y resultados de conferencia, debates y programas de proyectos catalogados dentro de la categoría Tendencias de Cooperación al Desarrollo. Filipinas: Caucus de la Red de ONG de Desarrollo: No presenta una sección específica destinada a los recursos y publicaciones, si bien permite a los usuarios acceder a los diferentes comunicados de prensa, que abordan temáticas tan variadas como noticias sobre peticiones de ley, la respuesta ante la COVID-19, los últimos Planes de Acción Nacional, así como diferentes Stories o Historias en las que pueden encontrar información variada acerca de los diferentes avances que las ONG están acometiendo en diferentes ámbitos o diferentes eventos celebrados sobre la acción de las organizaciones. India: Red de Acción Voluntaria de la India: Entre sus principales recursos los usuarios pueden encontrar distintos tipos de publicaciones, entre los cuales destacan una sección dedicada a los diferentes Informes Anuales y otra que contiene diferentes documentos entre los cuales se incluyen principalmente Estudios de Caso relacionados con, entre otros ejemplos, las organizaciones de la sociedad civil, el sector voluntario o las políticas de género. Indonesia: Foto Internacional de ONG para el Desarrollo de Indonesia: La página web presenta una sección que recoge las diferentes publicaciones, catalogadas en tres categorías: Informes Anuales, Artículos e Investigaciones. En relación con la implementación de la Agenda 2030, uno de los principales recursos dignos de mención se trata del Informe Público de 2018 sobre los ODS y el Informe Público de 2019 sobre los ODS. Japón: Centro de ONG japonesas para la Cooperación Internacional: JANIC es una ONG de redes que tiene como objetivo promover la solución de

	problemas sociales en todo el mundo maximizando el poder de las ONG (Centro de ONG japonesas para la Cooperación Internacional, 2021). Entre sus principales recursos, destacan una sección donde se pueden encontrar los diferentes Informes Anuales desde el año 2012 al 2019. Asimismo, presenta una sección que ofrece una sucinta explicación de los Objetivos de Desarrollo Sostenible que remite a otra sección en la cual los usuarios pueden acceder a diferentes publicaciones relacionadas con la Agenda 2030, entre las cuales destacan una Guía para ONG japonesas activas en todo el mundo, una edición denominada "Nuestros Objetivos de Desarrollo Sostenibles para la Infancia Global", una Guía de ODS para Ejecutivos de ONG de Cooperación Internacional, y Directrices de Acción Corporativa de ODS para las empresas. Nepal: Federación de ONG de Nepal: La federación presenta en su web una sección de recursos actualizada regularmente con diferentes publicaciones, las cuales comprenden desde directrices en el modelo de coordinación de las organizaciones de la sociedad civil para los gobiernos locales, boletines e informes de auditoría. En relación con la Agenda 2030, los principales discursos disponibles consisten en un Informe Nacional Voluntario de 2020 sobre las Organizaciones de la Sociedad Civil de Nepal sobre la Agenda 2030 para el Desarrollo Sostenible y un informe del ODS 2 denominado Estado y tendencias de localización de la ODS 2 en Nepal: Perspectivas de la sociedad civil. Taiwán: Alianza de Taiwán para el Desarrollo Internacional: Su página web no presenta una sección específica destinada a los recursos o publicaciones. En relación con el desarrollo internacional, el único recurso que se halla disponible es una Convocatoria de Participación en el Foro Mundial de ONG 2020 para el Desarrollo Internacional. A fecha de 19 de mayo de 2021, la página web se encuentra profundamente desactualizada.
Europa	• **Coaliciones Regionales:** Confederación Europea de ONG para el Alivio y el Desarrollo**:** La Confederación Europea de ONG presenta en su página web un centro de información abundante en recursos dentro del cual los usuarios pueden acceder a diferentes tipos de recursos: En primer término, cabe destacar una sección de publicaciones en las que se encuentran diferentes tipos de documentos de diferente temática; entre ellos, diferentes guías relacionadas con el desarrollo sostenible, como una Guía de Coherencia Política para el Desarrollo Sostenible o una guía sobre El instrumento de ayuda al desarrollo de siete años de la UE finalmente acordado, pero empañado por la política migratoria de la UE. En segundo lugar, dentro de la sección Multimedia se encuentran una serie de episodios denominados "Talking Development" que, en su gran mayoría, abordan cuestiones relativas a la Cooperación al Desarrollo Sostenible, la Agenda 2030, Desigualdades y Economía sostenibles, entre muchos otros. Asimismo, dentro de la sección Campaigns o Campañas, los usuarios pueden consultar la campaña Postcards from the future o Postales del Futuro, encuadrada dentro del marco de la Agenda 2030, el cambio climático y medio ambiente y la sostenibilidad.

Finalmente, CONCORD goza de una sección en la que aparecen registrados los diferentes Proyectos iniciados.

- **Plataformas de ONG nacionales:**
  Bélgica: Plataforma Belga de ONG de desarrollo y de urgencia (no hay enlace)

  Dinamarca: Foco Global: La Plataforma Global Focus o Foco Global tiene como objetivo unificar a diferentes asociaciones y organizaciones danesas dedicadas al desarrollo internacional, actividades ambientales y humanitarias, y su labor se halla centrado en seis formas principales de enfoque: Trabajo humanitario, de desarrollo y consolidación de la paz, un "ajuste de futuro" y una sociedad civil innovadora, el clima y la transición sostenible, el espacio de maniobra y liderazgo de la sociedad civil, y los ODS. Dentro de la sección de los ODS, la página web ofrece una explicación detallada de en qué consisten los Objetivos de Desarrollo Sostenible y la labor que realiza Global Focus para garantizar que Dinamarca asume la responsabilidad nacional y mundial y lidere una aplicación ambiciosa de la Agenda 2030 (Global Focus, 2021). Asimismo, dentro de esta sección, los usuarios pueden acceder a un enlace de la Página Oficial de Dinamarca de los ODS, donde puede consultar en profundidad todos los sub-objetivos concretos dentro de cada ODS, verificar cuándo tendrán lugar los próximos eventos y leer las noticias más recientes de la implementación de los ODS en Dinamarca.

  Eslovenia: Acción Global Eslovena: Dentro de la página web de SLOGA (**Slo**venian **G**lobal **A**ction), los usuarios pueden consultar dentro de la sección de Projekti o Proyectos, los diferentes proyectos ejecutados en los ámbitos de apoyo a las ONG y sensibilización sobre la cooperación internacional al desarrollo para el público esloveno y europeo. Entre ellos, uno de los principales consiste en una Mayor cooperación entre las ONG y su capacidad de supervisión para mejorar la propiedad de los ODS en Eslovenia, dentro del cual además de una sucinta explicación que aborda sus aspectos principales posee un apartado dedicado a recoger diferentes noticias relacionadas con la aplicación de la Agenda 2030 por parte de los gobiernos, otros eventos paralelos al Foro Político de Alto Nivel de 2030, etcétera. Una de las noticias más recientes hace alusión a una serie de Charlas de los ODS, encuadradas dentro del proyecto #MigratED y organizadas por Alma Skele, jefa de defensa de los derechos de la infancia en la Fundación Eslovena para UNICEF. El objetivo del proyecto, en el que la Plataforma SLOGA participa como organización asociada, es difundir buenas prácticas de aprendizaje global en temas del diálogo intercultural, migración, derechos humanos y desarrollo sostenible (SLOGA, 2021).

  España: Coordinadora de ONG para el Desarrollo: La Plataforma posee numerosas líneas de acción, entre las cuales destacan 1) Políticas Públicas de Cooperación Internacional para el Desarrollo, 2) Educación para la Ciudadanía Global, 3) Cooperación autonómica y local, 4) Acción Humanitaria, 5) Género

	y Desarrollo, 6) Defensa de los Derechos Humanos, 7) Migración y Refugio, 8) Comunicación para la Transformación y, finalmente, 9) Agenda de Desarrollo Sostenible. Dentro de la sección de Agenda de desarrollo sostenible, los usuarios pueden acceder, en primer lugar, a una breve explicación de en qué consiste la Agenda 2030 y los ODS y la oportunidad que que ambos suponen para España, la participación de la sociedad civil, así como una sección actualizada con las Noticias, Entrevistas, Comunicados, Movilizaciones y Encuentros de la Agenda 2030 y, finalmente, una biblioteca donde los usuarios pueden consultar los diferentes documentos y publicaciones disponibles. Finlandia: Plataforma de ONG de Finlandia: FINGO se trata de una plataforma de ONG experta en desarrollo global,que representan a más de 300 organizaciones finlandesas de la sociedad civil que orientan su labor para construir un mundo más justo para todos, trabajando en áreas como la cooperación al desarrollo y educación global, bajo la premisa de que el conocimiento contrbiuye ecponenxicalmente al desarrollo sostenible. Entre los principales recursos disponibles en la web de FINGO destacan, en primer lugar, una sección de Publicaciones, que ahondan en cuestiones de Justicia Global; en segundo lugar, un Blog, en el que los expertos miembros de las organizaciones hablan sobre las perspectivas en el ámbito del desarrollo y abordan temas de actualidad, y, finalmente, una sección de Análisis, en la cual se profundizan tanto en los temas centrales del desarrollo como en las últimas tendencias. Los análisis son realizados por investigadores, escritores y periodistas libres. Francia: Solidaridad Urgencia Desarrollo: Entre sus principales recursos, los usuarios pueden acceder a la documentación y distintas publicaciones (informes, libros) de Coordination SUD, entre las cuales destacan Las Notas del Sur, un boletín periódico escrito por los espacios de trabajo de la Coordinación Sur sobre cuestiones de desarrollo y solidaridad internacional; Notas de Análisis y Defensa; Estudios e Informes; Capitalizaciones de Intercambios de Prácticas; y Hojas Prácticas, las cuales proporcionan aportaciones metodológicas, recopilan las mejores prácticas y presentan herramientas a los actores internacionales de solidaridad para ayudarles a comprender y abordar mejor los desafíos y desafíos del sector (Coordination Sud, 2021). Hungría: Asociación Húngara de ONG para el Desarrollo y Ayuda Humanitaria: El principal recurso disponible en su web al que los usuarios pueden acceder para consultar diferentes documentos e informes de distinta índole consiste en una base de conocimiento denominada Knowledge Base donde se encuentran recogidos diferentes informes elaborados por Concord Aidwatch y otras entidades y que guardan estrecha relación con los Objetivos de Desarrollo Sostenible. La Base se halla dividida en múltiples categorías, siendo Aidwatch y Más allá de 2015 aquellas en las que los usuarios pueden encontrar un mayor número de publicaciones relativas a los ODS.

	Irlanda: Dochas: Posee una sección de "Recursos" en la que los usuarios pueden encontrar herramientas y otros recursos para el desarrollo en el extranjero y ONG humanitarias sobre la práctica del desarrollo y los estándares profesionales de práctica en el sector (Dochas, 2021). Los diferentes documentos y guías que presenta se encuentran catalogados en función de una serie de categorías, entre las cuales se encuentran: Kit de herramientas de Cosmovisión, Ayuda Humanitaria, Discapacidad, Educación para el Desarrollo, Seguridad Alimentaria, medios de vida y nutrición, Asistencia para el Desarrollo en el Extranjero, entre muchos otros. Letonia: Plataforma de Letonia para la Cooperación al Desarrollo: Cuenta con la sección Globālie mērķi, en la cual los usuarios pueden acceder a todo el material disponible en la web acerca de los ODS y su implementación en Letonia. Lituania: Plataforma Lituana de ONG: Uno de los recursos principales en su web consiste en una Biblioteca en la cual los usuarios pueden acceder y filtrar todo tipo de documentos. Malta: Plataforma Nacional de ONG de Malta (SKOP Malta): Entre los principales recursos disponibles para los usuarios, cabe destacar, en primer término un libro electrónico para los niños sobre los ODS, destinados a promover la educación para el desarrollo y crear conciencia sobre los ODS y la Agenda 2030 de forma amigable para los escolares de 4, 5 y 6 años en adelante; y, en segundo lugar, en relación con los libros electrónicos para niños, el canal oficial de Youtube de SKOP Malta ofrece Una serie de 30 sesiones formativas para los profesores de dos horas cada una destinadas a ser implementadas en los centros educativos para fomentar la cooperación entre ONG que trabajan en la educación para el desarrollo y otras partes interesadas importantes (SKOP Malta, 2021). Portugal: Plataforma Portuguesa de ONG: Dentro de la sección "Publicaciones" posee un Motor de Búsqueda, que permite a los usuarios acceder a diferentes publicaciones elaboradas por diferentes autores o entidades. En relación con la Agenda 2030 y los Objetivos de Desarrollo Sostenible, cabe destacar, dentro de sus publicaciones más recientes un Documento de Cooperación al Desarrollo: Una visión de la sociedad civil para un sector cambiante, un Informe sobre los Objetivos de Desarrollo Sostenibles de ABC para las Autoridades Locales, y Estado 2020, Visión 2030: Desafíos y Soluciones. Objetivos de Desarrollo Sostenible para la UE. Reino Unido: ONG británicas de ultramar para el desarrollo: Dentro de la sección "Recursos", una de las herramientas disponibles consiste en un Motor de Búsqueda en el cual los usuarios pueden acceder a diferentes informes, libros, guías, vídeos, sesiones informativas, presentaciones y sitios web más útiles dentro del desarrollo internacional. En la categoría de desarrollo sostenible, se pueden encontrar, entre otros, un comunicado acerca de las Organizaciones de la sociedad civil que piden a los líderes del

	G7 que acuerden una agenda política audaz y ambiciosa que ponga a las personas y al planeta en el centro de la recuperación del mundo denominado Comunicado C7 2021; un informe sobre los Avances en la Implementación de los ODS nacionales en 2020, que aborda la indispensabilidad de la adopción e implementación de la Agenda 2030 en el contexto de la pandemia de la COVID-19; y el informe Construyendo mejor: ODS como hoja de ruta para la recuperación, que evalúa los impactos de la pandemia en la implementación y los progresos alcanzados hasta la fecha en materia de los ODS y las medidas que habrán de tomarse para cumplir el compromiso de la Agenda 2030 de "No dejar a nadie atrás" (BOND, 2021). República Checa: Foto Checo de Cooperación para el Desarrollo: La página web presenta una exhaustiva biblioteca de recursos, entre los cuales destacan múltiples documentos, informes anuales y un largo etcétera. En relación con el Desarrollo Sostenible, presenta una sección denominada Contribución checa a los ODS (2015-2030) en las cuales se resumen los puntos más importantes sobre los objetivos globales que se consideren prioritarios para la República Checa y que quedan recogidos en un boletín. Asimismo, la página cuenta con una breve guía destinada a explicar a un público más joven y menos especializado los diferentes ODS y sus metas. Rumanía: Plataforma Rumana de ONG: Dentro de su página web, los usuarios pueden acceder a una sección que recoge los principales recursos, encuadrados dentro del marco de la Cooperación al Desarrollo. La mayor parte de dichos recursos consisten en una serie de enlaces que conducen a las páginas webs oficiales de los instrumentos de la Unión Europea como el Fondo Europeo de Desarrollo, Estrategia de la UE sobre reducción del riesgo de desastres en los países en desarrollo y el Acuerdo de Cotonú. Finalmente, el principal recurso dentro del marco de Desarrollo Sostenible se trata del Manual de Educación para el desarrollo elaborado por la Asociación Agenda 21 y disponible dentro de la sección Educación global/de Desarrollo.
América Latina	• **Coaliciones Regionales:** Mesa de Articulación: Entre sus principales recursos, los usuarios pueden acceder y descargar de forma gratuita diferentes informes, documentos oficiales, estudios y material comunicacional. Un porcentaje elevado de los documentos que presentan en su portal web hacen alusión a informes relacionados con la aplicación de acuerdos de asociación entre Latinoamérica con otras regiones, el rol de las ONG, los marcos regulatorios de las OSC, o el panorama del desarrollo en la región. En relación con la Agenda 2030, uno de los principales recursos consiste en una propuesta de grupo de trabajo abierto sobre Objetivos de Desarrollo Sostenible. • **Plataformas de ONG nacionales:** Argentina: Red Encuentro o Encuentro de ONGs: Dentro del blog se pueden encontrar diferentes entradas, informes y noticias relacionadas con los diferentes avances que registra Argentina, en diferentes áreas, entre las

	cuales destacan Educación y Juventud, Medio ambiente y desarrollo, cooperación y diferentes declaraciones. Bolivia: Red Unitas: Dentro de la página web de la organización se pueden encontrar los diferentes programas y proyectos que llevan a cabo, entre los cuales destacan el Programa NINA- que tiene como misión contribuir a la capacidad organizativa, de propuesta y ejercicio de los derechos de los movimientos indígenas en la ciudad en el campo, fortaleciendo la práctica democrática en sus organizaciones y apoyando iniciativas de gestión territorial -; el Programa Urbano - que busca potenciar la acción política de la población urbano-popular para que tengan capacidad de decisión frente a los poderes constituidos y puedan hacer valer sus intereses colectivos -; los Sistemas Alimentarios Sostenibles - un colectivo de organizaciones de la sociedad civil que trabaja conjuntamente por el derecho a la alimentación sostenible -; Proyecto "Sumando voces" - que busca mejorar la participación de las organizaciones de la sociedad civil en los procesos de desarrollo nacional para el ejercicio pleno de sus derechos y la eficacia de las políticas públicas en democracia -; el Programa Equidad para el Desarrollo - que contribuye a la construcción de relaciones equitativas entre hombres y mujeres al interior de las organizaciones sociales para disminuir la pobreza estructural y superar las inequidades y desigualdades de género en Bolivia -; y el Programa de Promoción y Defensa de Organizaciones Defensoras de Derechos - que busca contribuir a la sostenibilidad de instituciones asociadas a UNITAS y otras organizaciones de la sociedad civil, fortaleciendo sus capacidades de posicionamiento, negociación, e incidencia en el entorno legal, político, y financiero- (Red UNITAS, 2021). Entre sus diferentes recursos, se pueden encontrar distintos tipos de publicaciones que comprenden desde informes colectivos anuales, foros políticos sobre desarrollo, boletines sobre Sistemas Alimentarios Sostenibles, etcétera. Brasil: Asociación Brasileña de ONG: Uno de los principales proyectos que desarrolla la organización consiste en el "Proyecto Nuevos Paradigmas: para otro mundo posible", una iniciativa de Abong (Asociación Brasileña de Organizaciones No Gubernamentales) e Iser Assessoria, en asociación con el organismo internacional Misereor, para contribuir a la construcción y difusión de estas posibles formas alternativas de vida (ABONG, 2021). Entre sus principales recursos destaca una biblioteca digital que los usuarios pueden utilizar para consultar cuestiones relacionadas con multiplicidad de temas: Agricultura, Asistencia Social, Comercio, Cultura, Comunicación, Discriminación Racial o Sexual, Ayudas, Economía Solidaria, Justicia y Promoción de derechos, Medio Ambiente, Ordenamiento Público, Fortalecimiento de las ONG y Movimientos, Organización y Participación Popular, Relaciones de Género, Seguridad Alimentaria, Salud, Cuestiones Indígenas, Cuestiones Agrarias, Relaciones de Consumo, etcétera. Chile: Asociación Chilena de ONG: En su página web podemos acceder a las diferentes ONG que integra la asociación y en qué consiste la acción que

	desempeñan, siendo las principales: ONG de Desarrollo Rural Colchagua (realiza capacitación y formación continua en agricultura orgánica, diseño y planificación predial, buenas prácticas agrícolas y gestión ambiental, entre otras); ECO; FASIC; ACCIONGAY; PIIE; Observatorio Ciudadano; MOVILH; Centro de Capacitación y Desarrollo CEC; CENDA o Centro de Estudios Nacionales de Desarrollo Alternativo; PET o Programa de Economía del Trabajo, SEPADE o Servicio Evangélico para el Desarrollo; ONG Espacio y Fomento; SUR Corporación de Estudios Sociales y Educación; SODEM; Sur Maule; la Corporación de Educación y Promoción Social KAIRÓS; ONG Progressio Desarrollo Sostenible; ONG Raíces; la Corporación de Promoción y Apoyo a la infancia ONG Paicabí; La ONG de Desarrollo Corporación de Apoyo al Desarrollo Autogestionado – Corporación GRADA; la Corporación La Caleta; el Centro de Estudios Sociales, CIDPA; Fundación ANIDE; DOMOS; el Centro de Estudios para el Desarrollo de la Mujer, y CEDEM (Asociación Chilena de Organismos No Gubernamentales Acción). Colombia: Confederación Colombiana de ONG: En relación con los Objetivos de Desarrollo Sostenible, en la sección de programas y proyectos, los usuarios pueden acceder a un Boletín de los ODS que ahonda en la participación de la CCONG en el Foro Político del Alto Nivel y sus aportaciones al desarrollo. Guatemala: Coordinación de ONG y Cooperativas: El presente blog únicamente presenta dos publicaciones fechadas en el mes de agosto de 2020 y el 30 de octubre de 2019, que abordan, respectivamente, la labor de los campesinos Qéqchi´ frente a los agronegocios de la palma aceitera en Guatemala; y un breve ensayo sobre la Justicia, la democracia y el medioambiente. Se trata de un recurso muy desactualizado. Honduras: Asociación de ONG: La sección de recursos de su página web (a fecha de 19 de mayo de 2021) se encuentra, por el momento, completamente vacía y desprovista de contenido, así como la sección que debería ahondar en la labor desarrollada por la Asociación. Paraguay: Asociación de ONG de Paraguay: Presenta en su página web múltiples entradas que remiten a convocatorias y oportunidades de distinta índole. Por ejemplo, los usuarios pueden acceder a oportunidades para las comunidades indígenas, misiones de observación de los Derechos Humanos en la zona Norte del País, convocatorias para iniciativas socioambientales, etcétera. Perú: Asociación Nacional de Centros: Entre sus principales Publicaciones, destacan una serie de libros a los cuales se pueden acceder de forma online, que comprenden desde libros de experiencias exitosas, estudios sobre los marcos jurídicos de las organizaciones no gubernamentales en la región andina y, en relación con la Agenda 2030, una Plataforma abierta que suma las voces de las OSC de todo el mundo en torno a la cuestión de la eficacia del desarrollo.

	República Dominicana: Alianza ONG: Presenta en su página web una sección de recursos en la que los usuarios pueden consultar multiplicidad de documentos relacionados con políticas institucionales sobre equidad de género, rondas de monitoreo de la Alianza Global para la cooperación eficaz al desarrollo, informes sobre las tecnologías de las ONG, planes de comunicación institucional, estudios de caso, informes de rendición de cuentas de las organizaciones, etcétera. Sin embargo, en relación con el Desarrollo Sostenible, los usuarios pueden encontrar un Resumen Ejecutivo Informe de Seguimiento de la Agenda 2030 en República Dominicana cuya finalidad es identificar los avances y desafíos de dicha implementación y promover la participación de las organizaciones de la sociedad civil en la ejecución de las políticas públicas para lograr las metas de la Agenda 2030, en paralelo al Informe Nacional Voluntario (INV), que será presentado ante el Foro Político de Alto Nivel para el Desarrollo Sostenible por República Dominicana en julio 2018 (Alianza ONG, 2021). Uruguay: Asociación Nacional de ONG: En su biblioteca de recursos, se pueden acceder a diferentes documentos sobre las diferentes conferencias y proyectos desarrollados en el seno de la organización, la mayoría de ellos relacionados con los derechos de la infancia, el fomento de la Agenda 2030 o los derechos de la sociedad civil, entre muchos otros.
Medio Este y África del Norte	• **Plataformas de ONG nacionales:** Marruecos: Espacio Asociativo: La Página web presenta un motor de búsqueda en el que, si se busca por la palabra "ODS", los usuarios pueden acceder a diferentes informes sobre las mesas redondas realizadas en relación con determinados objetivos de la Agenda 2030, como el ODS 3 de Salud, el ODS 5 o el ODS 17.
Norteamérica	• **Plataformas de ONG nacionales:** Canadá: Cooperación Canadá: Esta plataforma cuenta con una multiplicidad de recursos online de distinta índole. Los usuarios pueden acceder libremente a la sección de publicaciones, que posee un motor de búsqueda en el que, si se busca por el término 2030 Agenda, puede comprobar cuáles recursos en línea guardan relación con los ODS. Estados Unidos: InterAction: InterAction presenta en su página web oficial un amplio repertorio de artículos, publicaciones y reseñas de eventos pasados y futuros. Entre los principales temas que abordan caben destacar los desafíos para la sociedad civil - entre los cuales se encuentran diferentes modalidades como democracia, derechos y gobernanza, kit de herramientas de desinformación, y educación de la sociedad civil- crisis y países en conflicto - como la guerra civil de Yemen y la guerra civil siria -; posiciones globales y de políticas públicas; ley de seguridad alimentaria; agua, saneamiento e higiene; salud global, Seguridad alimentaria y agricultura; Fianzas innovadoras; y una sección dedicada íntegramente a los objetivos de desarrollo sostenible, en la cual los usuarios pueden acceder a las últimas actualizaciones, que comprenden noticias, entradas de blog, prácticas de desarrollo mundial y posiciones globales de políticas públicas.

Pacífico	• **Coaliciones Regionales:** Asociación de ONG de las Islas del Pacífico**:** Entre las múltiples áreas que la Asociación de ONG de las Islas del Pacífico (PIANGO) aborda, una de ellas consiste en la eficacia del desarrollo, puesto que fue una de las múltiples Organizaciones de la Sociedad Civil que participó activamente en el discurso mundial de cooperación para el desarrollo, así como en los acuerdos internacionales de eficacia de la ayuda que condujeron al 4º Foro de Alto Nivel de Busán sobre eficacia de la ayuda y en las negociaciones posteriores a 2015 sobre el programa de desarrollo. En la actualidad se trata de líder mundial de las organizaciones de la sociedad civil en la Asociación de Busán y defiende la promoción de la eficacia del desarrollo en la región de las Islas del Pacífico en relación con la ayuda efectiva, la cooperación para el desarrollo y la aplicación de la Agenda 2030 (PIANGO, 2021). Sus principales recursos consisten en una sección destinada a recoger las diferentes noticias y eventos que abordan cuestiones variadas, que comprenden desde la mala gobernanza y la injerencia política como obstáculos para el desarrollo en determinados Estados, mecanismos de rendición de cuentas, etcétera. Una noticia profundamente relacionada con el desarrollo sostenible aborda la discusión sobre la violencia contra las mujeres, los derechos humanos y la educación en el Foro Político del Alto Nivel. • **Plataformas de ONG nacionales:** Fiyi: Consejo de Fiyi de Servicio Social (No hay enlace) Islas Cook: Asociación de ONG de las Islas Cook (No hay enlace) Kiribati: Asociación de ONG de Kiribati (A fecha de 17 de mayo de 2021, no se puede acceder al enlace) Nueva Zelanda: Consejo de Desarrollo Internacional: Entre sus principales recursos, destacan una serie de documentos y presentaciones que abordan temas variados estrechamente relacionados con el cumplimiento de los ODS y la Agenda 2030 como el acceso digital a través de las culturas, informes de salud o de impacto en los inversiones, ayudar a los sectores humanitario y privado a entenderse, entre muchos otros; y dentro de la sección de documentos, además de diferentes informes anuales, los usuarios pueden acceder al Plan Estratégico del Consejo de Desarrolla Internacional de 2020-2023, que aborda el sector internacional de las ONG para el desarrollo de Nueva Zelanda, entre otros documentos.

Al margen de estas plataformas y coaliciones regionales de referencia, cabe señalar el compendio de recursos que ofrece también *Forus,* que resultan muy útiles para el seguimiento de la Agenda 2030, especialmente para el análisis de su implementación.

Recursos de Forus

Forus (2021) *Recursos.* Forus. Disponible en: https://forus-international.org/es/recursos
Contenido: esta sección presenta un conjunto de recursos públicos (conjuntos de herramientas, resultados de talleres, publicaciones e informes, boletines de noticias…) para ponerlos a disposición de las organizaciones de la sociedad civil y los expertos globales. Ofrece información y herramientas para la defensa basada en pruebas y el desarrollo de capacidades, lo que genera una solidaridad genuina entre las organizaciones de la sociedad civil y favorece el surgimiento de sinergias.

f) Índice de Coherencia de Políticas para el Desarrollo Sostenible

> *El **Índice de Coherencia de Políticas para el Desarrollo Sostenible (ICPDS)** es una **herramienta** que **mide, evalúa y compara el compromiso de los países con un desarrollo humano sostenible, justo y equitativo**. Nace con el objetivo de ofrecer una alternativa a la hegemónica y limitada visión de los indicadores que habitualmente se usan para medir el progreso, especialmente el Producto Interior Bruto* (ICPDS, 2019).

El ICPDS es una iniciativa liderada por la Coordinadora de ONG para el Desarrollo en colaboración con REEDES, con el apoyo financiero de la AECID. Busca cambiar los referentes que han determinado la política gubernamental – como el PIB o el IDH – **poniendo en el centro a las personas y al planeta**. Asume que no es una propuesta neutral (al igual que los otros medidores), premiando el comportamiento de los países cuyo enfoque apuesta por el **desarrollo: humano**, poniendo el bienestar de las personas en el centro; **sostenible**, analizando las interdependencias entre la dimensión económica, social, ambiental y política; con **perspectiva de género**, viendo en qué medida reproducen las desigualdades entre hombres y mujeres y tratan de combatirlas; basado en los derechos humanos, evaluando si existen instituciones sólidas que los protegen y garantizan sin discriminación; **ecológico** y **cosmopolita,** asumiendo que el progreso sólo es tal si es compatible con el de otros países y el conjunto del planeta (las políticas nacionales impactan más allá de sus fronteras). Realiza **un balance** entre las políticas que contribuyen positiva y negativamente al desarrollo sostenible en cada país, así como en terceros países y el conjunto del planeta, mostrando un mapa completo del desarrollo sostenible, con sus complejidades y contradicciones, visibilizando las prácticas que deben transformarse e incluso eliminarse (ICPDS, 2019).

Sería una **transversalización de la perspectiva de desarrollo sostenible en todo el ciclo de la política pública** (diseño, formulación, seguimiento y evaluación), poniendo el foco en la sostenibilidad ecológica de los procesos de desarrollo, la aplicación de un enfoque feminista, y la dimensión democratizadora de la sociedad. Muestra las interacciones entre las políticas de los países y las dimensiones del desarrollo sostenible. En su versión más reciente, en 2019, ha evaluado el desempeño de 148 países, valorando 19 políticas públicas y 57 variables (19 contrarias al desarrollo sostenible -como el gasto militar o la huella ecológica- y 28 favorables –-como el gasto público en protección social o ratificación de DDHH-). Estas variables se encuentran agrupadas en (ICPDS, 2019):

- **Sociales:** mide las políticas de ciencia y tecnología, empleo, igualdad, protección social, salud y educación. Sirve para definir si garantizan la protección social de derechos, la educación, la salud y el trabajo decente, e incorporan la mirada feminista.
- **Ambientales**: mide las políticas de desarrollo rural y agrícola, pesca, biodiversidad y energía. Sirve para evaluar los impactos ambientales nacional y globalmente -de cada país- y su compromiso con los principales acuerdos internacionales sobre medio ambiente.

- **Económicas**: mide la política financiera y fiscal. Sirve para ver en qué medida reducen la desigualdad, garantizan la inclusión financiera de las mujeres, combaten la opacidad y amplían la transparencia económica.
- **Globales**: mide las políticas de movilidad humana y migraciones, justicia y derechos humanos, cooperación, paz y seguridad. Sirve para ver el compromiso con la gobernanza democrática global de cada país, valorando sus posicionamientos en tratados internacionales y la penalización de los altos grados de militarización.
- **Productivas**: mide las políticas de industria, infraestructura y transporte, turismo y urbanismo. Sirve para ver cómo es la combinación de infraestructura y de sectores productivos sólidos con equilibrio ambiental y social.

Consiste en una forma transformadora de medir el comportamiento y la situación de los países en relación con la **Agenda 2030** y otras agendas transformadoras, para ofrecer mediciones multidimensionales que muestren las interdependencias existentes (ICPDS, 2019):

> *"La Agenda 2030 requiere de un nuevo aparato conceptual e instrumental que consolide una nueva narrativa sobre los desafíos del desarrollo basada en la universalidad, integralidad y multidimensionalidad. Una nueva propuesta que incorpore las interdependencias e interconexiones globales que caracterizan el mundo actual. Este enfoque permite, además, una medición rigurosa de los avances y retrocesos en relación con los Objetivos de Desarrollo Sostenible (ODS) y metas acordados internacionalmente. El enfoque de coherencia de políticas para el desarrollo y la propuesta de medición que sugiere el Índice de Coherencia de Políticas para el Desarrollo Sostenible constituyen, en su conjunto, un marco adicional para comprender e interpretar los desafíos de la Agenda 2030 y de las políticas públicas"* (ICPDS, 2019).

De este modo, el ICPDS nos ofrece una herramienta muy interesante y útil para poder analizar el cumplimiento con la Agenda 2030 y los Objetivos de Desarrollo Sostenible, poniendo la coherencia de las políticas, a las personas y al planeta en el centro:

Recursos online ICPDS
ICPDS (2019) *Mapa.* ICPDS. Disponible en : https://www.icpds.info/?tipo=mapa **Contenido:** visualización en un mapa del ICPDS, permitiendo distinguir entre el genérico, como las dimensiones económicas, social, ambiental, global y productiva.
ICPDS (2019) *Ranking.* ICPDS. Disponible en: https://www.icpds.info/?tipo=ranking **Contenido:** Clasificación de los países según su desempeño en el ICPDS.
ICPDS (2019) *Comparador.* ICPDS. Disponible en: https://www.icpds.info/?tipo=comparador **Contenido:** Comparador del desempeño en el ICPDS. Permite seleccionar los países o regiones, así como los indicadores, para así poder ver el diferente grado de coherencia.
ICPDS (2019) *Publicaciones.* ICPDS. Disponible en: https://www.icpds.info/posts-page/ **Contenido:** Sección que recoge las publicaciones vinculadas con el ICPDS, tanto de este proyecto como relativos a la Plataforma 2015, la OCDE o el ICEI entre otros
ICPDS (2019) *Open Data.* ICPDS. Disponible en: https://www.icpds.info/open-data/

Contenido: Bases de datos, construcción del índice, componentes y las políticas, variables y fuentes originales y metodología estadística.

Es especialmente relevante el informe que recoge el trabajo para la conformación del ICPDS y sus resultados, tanto por su recopilación de la metodología empleada, como por los resultados y conclusiones que ofrece para poder realizar un correcto seguimiento de los ODS y Agenda 2030:

ICPDS (2019) *Informe ICPDS 2019. El cambio inaplazable.* ICPDS. Disponible en: https://www.icpds.info/wp-content/uploads/2019/11/Informe-ICPDS-2019-2.pdf	
Resumen	Informe que mide el comportamiento de 128 países en materia de coherencia de políticas para el desarrollo sostenible, con 57 variables reunidas en los componentes económico, social, global, ambiental y productivo. Analiza 19 políticas públicas desde las cuatro dimensiones del desarrollo sostenible (económica, social, ambiental y política) para captar las interrelaciones, sinergias, tensiones, conflictos y *trade-offs*. Se basa en el desarrollo humano, sostenible, cosmopolita y basado en el enfoque de género y de derechos humanos. De las 57 variables, 28 indicadores miden el diseño y efectos directos de las políticas y sus efectos directos, mientras 29 miden los resultados más complejos, fruto de la interrelación con otras políticas y de elementos contextuales. 38 de ellos miden contribuciones positivas, 19 las penalizaciones. La perspectiva de género se aplica a 20 variables, 11 de ellos indicadores principales de género, y 9 miden los aspectos de los procesos que presentan impactos significativos en la desigualdad entre hombres y mujeres. Establece que ningún país está correctamente desarrollado, siendo necesarios modelos nuevos en todo el planeta, que aseguren: la coherencia social y productiva, un sistema orientado a las necesidades de las personas y una legislación nacional que proteja con equidad a todos los grupos sociales, para que sea responsable con el planeta y las personas, con prácticas económicas democráticas que construyan un orden global justo y la sostenibilidad ambiental que garantice el futuro. Solo el 24% de los países (35) presenta un IPCDS medio o alto. En términos generales, los países no diseñan ni ejecutan sus políticas públicas poniendo en el centro a las personas ni al planeta, ni asumiendo sus responsabilidades fiables. Los países de ICPDS alto son 5 nórdicos (Dinamarca, Islandia, Suecia, Noruega y Finlandia), seguido de Nueva Zelanda, Australia, Portugal y España. Los de desempeño medio serían países de renta alta e IDH muy alto, aunque con impactos ambientales altos, la mayoría en Europa Occidental (salvo Argentina, Uruguay y Japón). Entre los de ICPDS medio bajo destacan los países de renta media alta de América Latina, Asia Central y Europa Oriental. Entre los de ICPDS bajo se encontrarían principalmente países de renta media y media baja, la mayoría en África Subsahariana y Asia Oriental, aunque destacan cinco países de renta alta (EEUU, Singapur, Qatar, Kuwait, Trinidad y Tobago), por el componente ambiental y global. Los de peor puntuación serían, o bien los países de renta baja, especialmente en África Subsahariana (salvo por el componente medioambiental), o países de renta alta de Oriente Medio y Norte de África (Irán, Líbano, EAU, Baréin, Omán y Arabia Saudí), con importantes déficits en derechos humanos, igualdad de género, progresividad fiscal y sostenibilidad ambiental. Respecto al componente económico, destacan los países con bajos índices de financiarización, y escasa opacidad, con sistemas fiscales con buena capacidad recaudatoria y redistributiva. El componente social privilegia los que tienen

	elevados niveles de protección social, políticas activas de género y con colectivos vulnerables, logrando alcanzar a la mayoría de sus poblaciones (defensa de los derechos sociales y gasto público, con políticas feministas). El componente global privilegia a los países con un bajo nivel de militarización y contribuyen positivamente a la gobernanza global). El componente ambiental es el más disruptivo respecto al resto de dimensiones, y privilegia a los países con impacto ambiental reducido y alto grado de biodiversidad. El componente productivo privilegia las infraestructuras productivas sólidas con equilibrio ambiental y social.
Recursos	• **Explicación del ICDPS:** explicación de la herramienta, los enfoques subyacentes al índice, las variables y estructura de éste, así como las fuentes de datos y área geográfica a la que hace referencia. • **ICPDS:** resultado del índice en forma de ránking, mostrando los componentes de cada índice y dividiendo posteriormente entre tramos del ICPDS (muy bajo, bajo, medio bajo, medio, y alto) para analizar los grupos con sus particularidades y desafíos para evidenciar las interdependencias, contradicciones y conflictos entre las áreas políticas y dimensiones del desarrollo sostenible para cada uno. Analiza de modo pormenorizado Noruega, Suiza, Israel, Singapur, Bahrein y Etiopía. Analiza posteriormente cada uno de los componentes y las interdependencias con otras dimensiones. • **Conclusiones:** No existe ningún país que sirva de modelo, se necesitan nuevos modelos para todo el planeta. • **Construcción del ICPDS:** elementos más relevantes del proceso de construcción del índice: análisis de políticas, selección de variables, cálculo de índices por componente y ponderación, normalización e imputación de valores perdidos de las variables, y posterior agregación de los componentes. • **Nuevas miradas al desarrollo sostenible desde la coherencia de políticas para el desarrollo sostenible:** analiza la necesidad de un nuevo paradigma, de nuevas mediciones que incorporen las relaciones entre económico, social, político y ambiental, la necesidad de ruptura de la lógica Norte-Sur y la comprensión de los vínculos intersectoriales y transnacionales, así como la necesidad de romper el PIB como referencia para el desarrollo sostenible en el marco de la Agenda 2030. Propone la Coherencia de las Políticas del Desarrollo como marco de análisis de los procesos de desarrollo, su marco normativo y como el ICPDS puede contribuir a ello, frente a otras formas de medir el desarrollo.
Sobre los datos	29 de las variables proceden de fuentes de instituciones y organismos (como BM, UNESCO o NNUU) de fuentes procedentes de otro tipo de iniciativas y centros de investigación, procedentes de fuentes como Secrecy Index de la Tax JusticeNetwork, o la huella ecológica del Global Footprint Network, o el Global Footprint Index del Institute for Economics & Pecae, y 18 construidas por los investigadores del ICPDS (11 a partir de datos oficiales y 9 de datos no oficiales). Los datos hacen referencia fundamentalmente al período entre 2014 y 2017 (dados los retrasos con los que se publica la información estadística).
Área geográfica	Mide el comportamiento de 148 países. De ellos, 54 de IDH muy alto, 28 alto, 30 medio y 26 bajo. Se clasifican en ocho regiones de carácter geográfico-político: África Subsahariana (36), Europa Occidental, EEUU y Canadá (30), América Latina y

	Caribe (24), Asia Central y Europa Oriental (20), Oriente Medio y Norte de África (16), Asia Oriental (10), Asia del Sur (7), Pacífico y Oceanía (5).
Periodicidad	El ICPDS 2019 sería la evolución del ICPD de 2016 de la Plataforma 2015 y más, por lo que no serían mediciones equivalentes, y este sería el primer informe de ICPDS.

g) Red Española de Estudios del Desarrollo (REEDES)

REEDES consiste en una red académica e interdisciplinaria, especializada en la investigación y docencia en temas de desarrollo y cooperación internacional, cuyos objetivos son: promover la investigación básica y aplicada, la formación interdisciplinar y su calidad, los estudios sobre y para el desarrollo; promover el contacto entre socios mediante la difusión e intercambio de información y buenas prácticas sobre investigaciones y cursos de formación; facilitar la cooperación y el trabajo en red de los socios, promoviendo actividades docentes y de investigación conjuntas e interdisciplinares; promover vínculos entre la comunidad española de investigadores y docentes y organizaciones de investigación y redes internacionales afines; comunicar y difundir los resultados de investigación y formación a las Administraciones públicas, el sector privado, organismos internacionales y medios de comunicación; constituir un grupo de interlocución eficaz que defienda el valor de la investigación y la docencia en temas de desarrollo y cooperación internacional para el desarrollo; y cooperar con las administraciones públicas españolas y organismos internacionales de desarrollo en actividades de formación e investigación (básica y aplicada) (REEDES, 2019).

Esta red produce una gran cantidad de recursos para profundizar en el debate acerca de la Agenda 2030 y los ODS (entre otras cuestiones), entre los que destacan especialmente:

Recursos vinculados con REEDES
REVISTA IBEROAMERICANA DE ESTUDIOS DEL DESARROLLO: revista para la publicación de investigaciones multidisciplinarias de alta calidad sobre el desarrollo, desde un enfoque teórico, empírico o de política pública (basados en una idea de investigación original, argumentos claros, evidencia empírica y redacción de alta calidad). Editada en conjunto con la Cátedra de Cooperación al Desarrollo de la Universidad de Zaragoza. Publica dos números al año. Sus últimas temáticas habrían sido la *Sociedad Civil y la Agenda Global del Desarrollo* y *Los Objetivos del Buen Vivir como Propuesta Alternativa a los Objetivos de Desarrollo Sostenible* (RIED, 2021).
CONGRESOS INTERNACIONALES DE ESTUDIOS DEL DESARROLLO: cada dos años se realizan congresos con el desarrollo como área temática fundamental. Se puede acceder a las actas del *II Congreso: Alternativas del Desarrollo*, *III Congreso: ¿Qué Desarrollo Queremos? La Agenda Post 2015 y los ODS*, *IV Congreso: La Investigación sobre Desarrollo frente a los Límites de la Globalización*, y *V Congreso: Desafíos al desarrollo: procesos de cambio hacia la justicia global*.
WEBINARIOS: herramienta de debate, colaboración, difusión y proyección de los Estudios del Desarrollo vinculados a REEDES. Éstos han sido: "*La economía política de la España actual: el milagro económico que nunca fue*"; "*Género en la Agenda de Desarrollo: discursos y praxis*"; "*La crisis migratoria global y el papel de América Latina y el Caribe. Retos hacia delante*"; "*el ICPDS: un índice para medir la coherencia de políticas para el desarrollo sostenible*", "*Consecuencias del Brexit para la política del del desarrollo*"; "*El coste de la desigualdad en América Latina: advertencias y lecciones para el resto del mundo*".

h) Together 2030

Together 2030 constituye una iniciativa global, organizada por la sociedad civil, orientada a la acción, cuyo principal objetivo consiste en generar y compartir conocimientos sobre la implementación y la rendición de cuentas de la Agenda 2030 y los Objetivos de Desarrollo Sostenible, en aras de proyectar las voces de diferentes sociedades civiles y partes interesadas de todo el mundo sobre los desafíos y oportunidades de implementar esta Agenda. Together 2030 se estableció durante el mes de diciembre de 2015, como una iniciativa autoorganizada de la sociedad civil que buscaba promover la implementación nacional y efectuar un seguimiento del progreso de la Agenda 2030 para el Desarrollo Sostenible (Together 2030, 2021).

La iniciativa permanece abierta a actores de distinta índole, desde organizaciones sin fines de lucro a la sociedad civil en general; y posee una visión unificadora basada en la premisa de "Hacer realidad los compromisos de la Agenda 2030, con sustanciales contribuciones a la sociedad civil" (Together 2030, 2021).

Together 2030 trata de contribuir a la superación de las sustantivas disparidades que se dan respecto a las capacidades de las organizaciones de la sociedad civil alrededor del mundo, así como también busca respaldar a la sociedad civil en su desempeño como un actor fundamental en la implementación y seguimiento en todos los niveles de la Agenda 2030. Asimismo, concentra sus esfuerzos en garantizar que las organizaciones de la sociedad civil y otros actores sean capaces de compartir conocimiento y experiencias sobre implementación y rendición de cuentas, así como también trabajar conjuntamente para lograr una incidencia en todos los niveles (global, regional y nacional) y monitorear si los compromisos formulados en la Agenda 2030 son traducidos de forma efectiva en acciones específicas (Together 2030, 2021).

Entre sus principales labores destacan la producción de análisis y reportes en la implementación de la Agenda 2030; el intercambio de conocimiento y el desarrollo de capacidades a través de webinars y otros medios; la diseminación de información y posiciones a través de redes sociales; y, finalmente, la amplificación de la voz colectiva de la sociedad civil a través de documentos expositivos y otros canales, como por ejemplo el blog de Together 2030 (Together 2021).

Recursos online Together 2030
Together 2030 (2021) *Webinars.* Together 2030. Disponible en: https://www.together2030.org/get-involved/webinars-2/ **Contenido:** Diferentes seminarios web de la "Serie de implementación" que abordan amplios debates sobre los aspectos técnicos y políticos relacionados con la implementación y rendición de cuentas de la Agenda 2030 a nivel mundial, regional y nacional. Su principal objetivo es atraer voces de diferentes niveles y pertenecientes a múltiples sectores para compartir sus experiencias, recomendaciones y preocupaciones sobre la implementación de la Agenda, por lo que los Webinars estarán enfocados en temas concretos relacionados con las diferentes recomendaciones de acción (Together 2030).
Together 2030 (2021) *Together 2030 Blog.* Together 2030. Disponible en: https://together2030.wordpress.com/ **Contenido:** Consiste en en Blog Oficial de la iniciativa Together 2030, cuyos diferentes posts se encuentra orientado a compartir diferentes perspectivas y puntos de vista sobre la implementación y responsabilidades de la Agenda 2030 y sus Objetivos de Desarrollo Sostenibles. Sin embargo, es indispensable mencionar que se trata de un recurso que, a fecha de 2021, se halla desactualizado,

en tanto que su última publicación está fechada el 2 de diciembre de 2019, lo que implica que lleva más de un año sin añadir nuevo contenido o información de interés.

h) Alliance for SDG

La Alianza por los Objetivos de Desarrollo Sostenible (en inglés, "Alliance for Sustainable Development Goals" - ASDG) consiste en una ONG con estatus consultivo ante las Naciones Unidas, con sede en Austria, que fue fundada en junio de 2019, en el seno de la Conferencia de Campeones de los ODS en Helsinki, Finlandia. La Alianza apoya la realización e implementación adecuada de los ODS a escala mundial a través del seguimiento, asesoramiento, coordinación y apoyo a los desarrolladores de proyectos, fondos de capital,los gobiernos nacionales y otras partes relacionadas para alcanzar los 17 ODS y sus 169 metas.

En la actualidad, la Alianza por los ODS está desarrollando varias tareas para dotar de personal a las oficinas diplomáticas para garantizar un apoyo competente en todo el mundo a sus miembros. La Alianza de las Organizaciones Intergubernamentales para los Objetivos de Desarrollo Sostenible mantienen como su objetivo actual la expansión por todos los países para ayudar a sus miembros a implementar proyectos sostenibles a nivel mundial.

Entre sus principales recursos, cabe destacar dos secciones principales:

Recursos online Alliance for SDG
Alliance for SDG (2021). The 17 SDGs. Alliance for SDG. Disponible en https://ihrc-headquarters.wixsite.com/alliancesdg/17-sdgs **Contenido:** sección que ofrece una sucinta descripción de las metas que persiguen cada uno de los 17 ODS.
Alliance for SDG (2021). International News. Alliance for SDG. Disponible en https://ihrc-headquarters.wixsite.com/alliancesdg/kopie-von-home **Contenido:** Biblioteca que ofrece diferentes noticias internacionales de especial trascendencia, especialmente relacionadas con el ámbito de las Naciones Unidas, la crisis de la COVID-19, informes de desarrollo sostenible y otros temas de actualidad. cabe destacar, sin embargo, que esta sección se encuentra desactualizada pues la última entrada fue la de una noticia relacionada con la muerte de George Floyd publicada en junio de 2020.

i) Development Alternatives with Women for a New Era

La Organización DAWN (Development Alternatives with Women for a New Era) creció a partir de un pequeño núcleo de mujeres establecido en Bangalore, en India, durante el mes de agosto de 1984, en vísperas de las conferencias internacionales que marcaron el Decenio de las Naciones Unidas pra el Avance de las Mujer. En ese momento, diferentes mujeres procedentes de distintos países se unieron para compartir su experiencia con estrategias de desarrollo, políticas, teorías e investigación y cuestionar el impacto que habían tenido hasta la fecha las políticas de desarrollo orientadas a las personas pobres en las mujeres, especialmente en el contexto de una serie de crisis económicas y políticas mundiales. Asimismo, expresaron un sentido de urgencia respecto a la necesidad de abogar por procesos de desarrollo alternativos que hicieran especial énfasis en las necesidades básicas de supervivencia de la mayoría de la población mundial (Development Alternatives with Women for a New Era).

En la actualidad, DAWN constituye una red de académicas feministas, investigadoras y activistas del Sur económico que trabajan por la justicia económica y de género y el desarrollo sostenible y democrático. Ofrece del mismo modo un foro de investigación feminista, análisis y promoción de cuestiones globales (económicas, sociales y políticas) que afectan a los medios de via, el nivel de vida, los derechos y las perspectivas de desarrollo de las mujeres, especialmente las mujeres pobres y marginadas en las regiones del Sur. A través de la investigación, y el análisis, DAWN busca apoyar la movilización de las mujeres dentro de la sociedad civil para desafiar las relaciones sociales, económicas y políticas inequitativas a nivel global regional y nacional, y para promover alternativas feministas.

Desde su fundación, la red ha sido reconocida como un agente muy significativo en términos del avance los análisis feministas del sur en género y desarrollo y una participante clave en los movimientos feministas globales.

La Organización DAWN presenta una exhaustiva biblioteca de recursos que aborda, no solamente todos aquellos temas relativos a la Agenda 2030 y al cumplimiento de los ODS (especialmente, el ODS 5, relacionado con la igualdad de género), sino multiplicidad de cuestiones como pueden ser los efectos de la pandemia de la COVID-19 o la digitalización para las mujeres:

Recursos online Development Alternatives with Women for a New Era
Development Alternatives with Women for a New Era (2021). *Noticias*. Development Alternatives with Women for a New Era. Disponible en https://dawnnet.org/news/ **Contenido:** Portal web actualizado que contiene diversas noticias relacionadas con multiplicidad de temas relativos a las lecturas feministas realizadas durante la pandemia, el futuro de la digitalización para el feminismo, la construcción de economías transformadoras con una posible salida feminista y un largo etcétera.
Development Alternatives with Women for a New Era (2021). *Publicaciones*. Development Alternatives with Women for a New Era. Disponible en: https://dawnnet.org/resources/publications/ **Contenido:** Sección que contiene un amplio catálogo de publicaciones, informes y resúmenes de ponencias que conciernen a aquellos temas que abordan desde los derechos laborales de las mujeres, la igualdad de género y la protección social, y propuestas transformadoras para la economía, elaborados por diferentes actores como la Escuela Económica Feminista, ONU Mujeres o la propia DAWN.
Development Alternatives with Women for a New Era (2021). *Documentos de Debate*. Development Alternatives with Women for a New Era. Disponible en: https://dawnnet.org/discussion-papers/ **Contenido:** Los Documentos de Debate DAWN son de libre acceso para todo aquel que quiera consultarlos y su utilización también está permitida mientras no se realicen modificaciones y se cite de forma clara y correcta a sus autores. Disponen de diversos documentos donde se abordan cuestiones diferentes, destacándose la gran presencia de análisis relativos a estudios de caso sobre asociaciones público-privadas, o públicas.
Development Alternatives with Women for a New Era (2021). Eventos. Development Alternatives with Women for a New Era. Disponible en: https://dawnnet.org/events/ **Contenido:** este recurso permite consultar qué conferencias o webinars sobre la Agenda 2030 se imparten y el lugar de su retransmisión.

Development Alternatives with Women for a New Era (2021). Fotos. Development Alternatives with Women for a New Era. Disponible en: https://dawnnet.org/resources/photos/ **Contenido:** esta plataforma tiene como objetivo compartir recursos audiovisuales que guardan relación con conferencias, debates o reuniones donde se ha hablado sobre el tema que se escoja, existiendo la posibilidad de seleccionar aquellos eventos en los que se haya hablado sobre algo relacionado con los Objetivos de Desarrollo Sostenible.
Development Alternatives with Women for a New Era (2021). Vídeos. Development Alternatives with Women for a New Era. Disponible en: https://dawnnet.org/resources/videos/ **Contenido:** este recurso permite acceder a vídeos que guarden relación con eventos en los que se haya tratado alguna cuestión relativa a los Objetivos de Desarrollo Sostenible.
Development Alternatives with Women for a New Era (2021). Podcasts. Development Alternatives with Women for a New Era. Disponible en: https://dawnnet.org/resources/podcast/ **Contenido:** esta plataforma permite acceder a podcasts grabados sobre temas relacionados con los Objetivos de Desarrollo Sostenible.
Development Alternatives with Women for a New Era (2021). Otros Recursos. Development Alternatives with Women for a New Era. Disponible en: https://dawnnet.org/tag/other-resources/ **Contenido:** este recurso facilita el acceso a distintos archivos que guardan relación con los Objetivos de Desarrollo Sostenible, pudiendo ser tanto números de revistas académicas, como informes de organizaciones internacionales que guarden algún tipo de relación con esta temática.

j) Plataforma de ONG Acción Social

La Plataforma de ONG para la Acción Social consiste en una organización de carácter estatal, privado, confesional y sin fines de lucro que trabaja para promover el pleno desarrollo de los derechos sociales y civiles de los colectivos más vulnerables y desprotegidos de nuestro país, fortaleciendo el tercer sector de la sociedad. Su misión abarca la protección de los derechos de los colectivos y las personas más desfavorecidos, promover la participación en el ámbito de la Acción Social, generar cambio social, representar a sus organizaciones ante los poderes públicos y liderarlas en un entorno compartido. La plataforma fue declarada de Utilidad Pública el 6 de febrero de 2007, y actualmente forma parte de importantes organismos internacionales (Plataforma de ONG de Acción Social, 2021).

En 2017, la Plataforma se encontraba integrada por 33 organizaciones no gubernamentales, confederaciones, federaciones y redes estatales que, conjuntamente, realizaron cerca de 13 millones de atenciones y que contaban con la colaboración de más de 4,5 millones de miembros, 384.000 voluntarios y cerca de 94.000 trabajadores (Plataforma de ONG de Acción Social, 2021).

La Organización se encuentra fundamentada en una serie de principios fundamentales que constituyen sus pilares rectores. Estos son:

- Solidaridad: Abarca la responsabilidad compartida entre organizaciones con los colectivos y personas más desfavorecidos.
- Transparencia: Rendición de cuentas y garantía de acceso a la información a las organizaciones afiliadas, administraciones públicas y la sociedad civil.
- Pluralidad: Reconocimiento de la diversidad dentro de la organización, que garantiza su representatividad a través del intercambio mutuo, la democracia interna, la participación y el voluntariado.

- Independencia Jerárquica, funcional e institucional con respecto a los poderes públicos, económicos y sociales.
- Igualdad: Aborda la Justicia Social y la no discriminación, para la cosntrucción de una sociedad en la que todas las personas tengan su espacio social.
- Compromiso con la Transformación social, orientación a las personas, reivindicación, defensa de los derechos y adaptación al cambio para satisfacer las necesidades y expectativas de los destinatarios de la acción.
- Coherencia entre los acuerdos adoptados y la capacidad de su cumplimiento de manera honesta y responsable.

Asimismo, los principales objetivos que persigue la organización son:

- Promover las Condiciones para que la libertad y la igualdad de la persona y de los grupos en los que se integra sean reales y efectivas.
- Eliminar los obstáculos que entorpecen la plenitud de las personas.
- Contribuir a la inclusión y cohesión social, y luchar para combatir situaciones de marginación y discriminación social.
- Defender los derechos civiles, políticos, económicos, sociales y culturales de los sectores más vulnerables.
- Mejorar el Tercer Sector del Sector Social.
- Favorecer su articulación en el ámbito nacional y regional.
- Promover la calidad en los programas, servicios y acciones de sus entidades integrantes.
- La promoción de la plena igualdad entre hombres y mujeres en todos los campos de acción de la Plataforma.

Recursos online Plataforma de ONG Acción Social
Plataforma de ONG de Acción Social (s.f.). Biblioteca. Tercer Sector de Acción Social. *Plataforma de ONG de Acción Social.* Disponible en: https://www.plataformaong.org/recursos.php?p=&tb=&cb=11#anchor **Contenido:** la plataforma dispone de distintas categorías, encontrándose entre éstas las relativas a género, discapacidad, derechos humanos, innovación social y plataforma ONG de Acción Social. Cada categoría ofrece distintos informes sobre las temáticas seleccionadas.

k) ONG Alliance on Global Concerns.[2]

l) African ONG Council: African Coalition for the SDGs[3]

La Coalición Africana para los Objetivos de Desarrollo Sostenible (también denominada "Coalición de ODS") consiste una iniciativa regional africana orientada a la creación de redes, promoción, solidaridad y creación de capacidades, y al fomento de la sostenibilidad ambiental, la paz sostenible, la igualdad, los derechos humanos universales y la justicia social; que une a profesionales y partes interesadas clave para la realización de los Objetivos de Desarrollo Sostenible en las comunidades locales de toda

[2] La página web institucional no ha sido posible de consultar, debido a que se destaca que está asociada a un código dañino.

[3] La página relativa a las publicaciones se encuentra actualmente en reconstrucción.

África. Constituida en 2015, es administrada por el Consejo Africano de Organizaciones No Gubernamentales (AFRONGO), y se está convirtiendo en una influyente red internacional que busca soluciones prácticas para poner fin a la pobreza abyecta y abordar los problemas del sufrimiento humano y la injusticia social en África. Se halla integrada por la sociedad civil y diferentes organizaciones no gubernamentales, instituciones y corporaciones públicas, profesionales individuales del desarrollo e investigadores comprometidos a realizar un desarrollo sostenible en las comunidades locales de toda África. Sus miembros incluyen organismos nacionales, regionales e internacionales de socorro y desarrollo, los órganos humanitarios y de consolidación de la paz de los principales grupos religiosos, organizaciones educativas, asociaciones de derechos humanos, grupos ambientales y de solidaridad, y organizaciones comunitarias locales comprometidas con la misión, visión y principios de AFRONGO.

Con una creciente lista de más de 1.500 miembros que operan a nivel nacional, regional e internacional, la Coalición habla con una voz única de acción regional y solidaridad mundial en aras de poner fin a la pobreza, abordar las injusticias sociales y los males ambientales y promover un mejor nivel de vida para la población mundial. Asimismo, la Coalición permite a la sociedad civil y a los actores comunitarios lograr un desarrollo comunitario sostenible mediante la creación de plataformas de discusión dinámicas y abiertas para participar en procesos de toma de decisiones que afectan a sus medios de vida y a las comunidades diarias en la que habitan. Entre sus principales acciones, destacan la creación de alianzas estratégicas y el intercambio de comunicaciones entre los miembros y los interesados en el desarrollo mundial, regional y local, y el intercambio de información, las mejores prácticas, el análisis y las experiencias sobre los ODS entre sus miembros y otras partes interesadas a nivel comunitario, nacional, regional e internacional.

m) ONG Committee on Sustainable Development-NY

"Convierte tus pasiones en acciones para el cambio": El propósito del Comité de ONG para el Desarrollo Sostenible en Nueva York es supervisar e influir en la aplicación de los compromisos y acuerdos adoptados por las Naciones Unidas en materia de desarrollo sostenible, tal y como se definieron en las diferentes Conferencias de las Naciones sobre el medio ambiente y desarrollo, la Cumbre de la Tierra de Río de 1992, los Objetivos de Desarrollo del Milenio, los Objetivos de Desarrollo Sostenible, Río +20, y la Agenda post-2015 para la Agenda para el Desarrollo Sostenible. Su objetivo es ser conocedores de las cuestiones de desarrollo sostenible que se están debatiendo o que se debatirán en el futuro Foro Político de Alto Nivel. Para centrar su actividad en la implementación de los 17 ODS y el éxito de la Agenda, trabajan estrechamente con comisiones y prganismos pertienentes de las Naciones Unidas, como el Programa de las Naciones Unidas para el Medio Ambiente y el Centro para los Asentamientos Humanos (ONU-Hábitat), el PNUD, el UNDESA, ONU Mujeres, el FNUAP, el PNUD, y la UNODA. Promueven y facilitan el intercambio de conocimientos y la difusión de información sobre cuestiones de desarrollo sostenible dentro de la comunidad de ONG y al público en general para sensibilizar a la población sobre una agenda de acción. Asimismo, trabajan con diferentes embajadores y misiones permanentes ante las Naciones Unidas, miembros de la sociedad civil, academia, mujeres, jóvenes, personas con discapacidad, líderes indígenas, miembros del sector privado y expertos en desarrollo sostenible en energía, agua, cambio climático e infraestructura para lograr asociaciones y colaboraciones que fomenten soluciones innovadoras para el desarrollo

sostenible, iniciativas de impacto social y cuestiones de igualdad de género. (NGO Committee on Sustainable Development-NY).

El Comité de ONG para el Desarrollo Sostenible - Nueva York constituye una organización sin fines de lucro y exenta de impuestos que busca promover entre la población la concienciación, promoción y acción para la consecución de resultados sostenibles. Asimismo, el Comité mantiene un estatus consultivo especial con el ECOSOC del Departamento de Asuntos Económicos y Sociales de las Naciones Unidas, se halla oficialmente asociado con el Departamento de Comunicaciones Globales de las Naciones Unidas, y mantiene relaciones con otras organizaciones y organismos internacionales como World Ocean Festival, the Ocean Conference y UN75, entre otras.

Presenta también una biblioteca de recursos a libre disposición de los usuarios:

Recursos online NGO Committee on Sustainable Development-NY
NGO Commitee on Sustainable Development-NY (s.f.). Artículos e información actualizada. *NGO Committee on Sustainable Development-NY.* Disponible en: http://ngocsd-ny.org/updated-information **Contenido:** esta plataforma tiene la pretensión de compartir informes o resoluciones de organismos internacionales de forma actualizada, teniendo como temas cuestiones muy variadas, siempre bajo el marco de la Agenda 2030.

n) SDG Toolkit

Este "Kit de Herramientas" para los Objetivos de Desarrollo Sostenibles constituye una iniciativa financiada y cofundada por SDG Watch Europe, la Unión Europea, la Agencia Federal alemana de Medio Ambiente y el Ministerio Federal alemán de Medio Ambiente, Conservación de la Naturaleza, Edificación y Seguridad Nuclear que busca fomentar el compromiso de las ONG europeas a nivel nacional y europeo con el cumplimiento e implementación de los Objetivos de Desarrollo Sostenible.

Posee una amplia sección destinada a procurar una exhaustiva explicación de cada uno de los 17 ODS y las 169 metas, proporcionando una extensa lista de todos los indicadores desarrollados, organizados según el objetivo y su meta.

Dentro de su portal web presenta una multiplicidad de recursos de libre acceso para los usuarios y que se encuentran organizados por tipo, por región o país o en función del objetivo y las metas que buscan alcanzarse.

Recursos online SDG Toolkit
SDG Toolkit (2021). *Herramientas por tipo*. SDG Toolkit. Disponible en https://sdgtoolkit.org/find-tools-by-type/ **Contenido:** Clasificación de las diferentes herramientas disponibles en función de su tipo. Podemos encontrar Presentaciones, Ponencias, Redes Sociales, Imágenes, Policy papers, Herramientas de Monitoreo y Revisión, Coaliciones de los Objetivos de Desarrollo Sostenible, y de Otro tipo.
SDG Toolkit (2021). *Herramientas de por Región/País*. SDG Toolkit. Disponible en https://sdgtoolkit.org/find-tools-by-region-country/ **Contenido:** Visualización de un mapa del continente europeo que nos permite filtrar a través de regiones y países y otras organizaciones internacionales para buscar herramientas de dicha región o país específico. El nivel de los países abarca solamente los de la Unión Europea, pero también se

pueden buscar herramientas en el ámbito de Naciones Unidas y la Comisión Económica de las Naciones Unidas para Europa.
SDG Toolkit (2021). *Herramientas por Objetivos*. SDG Toolkit. Disponible en https://sdgtoolkit.org/find-tools-by-goal/ **Contenido:** Estructuración de los diferentes recursos, publicaciones y presentaciones disponibles en función de cada uno de los 17 ODS.

ORGANIZACIONES NO GUBERNAMENTALES

Englobar la totalidad de los recursos proporcionados por las ONG en relación con su implementación de la Agenda 2030 y sus Objetivos de Desarrollo Sostenible resultaría una tarea inabarcable. Sin embargo, cabe destacar a algunas de las ONG más relevantes dentro del ámbito de cada uno de los ODS:

Organizaciones No Gubernamentales en función del ODS	
	ACUMEN: Constituye una organización pionera que busca abordar de manera disruptiva los retos de la pobreza y la desigualdad a través de dos grandes apuestas: En primera instancia, gestionar los fondos de inversión de impacto, dedicado a apoyar el crecimiento de modelos de negocio innovadores que tengan simultáneamente un alto potencial de mercado e impacto social; y, en segundo término, configurar una masa crítica de agentes de cambio social con las habilidades, los valores y el poder de cambiar la narrativa de la región, en aras de catalizar la transformación de la sociedad. En 2013, abrieron una serie de operaciones en América Latina, con el enfoque puesto en Colombia y Perú para desarrollar una estrategia enfocada en beneficiar comunidades que han sufrido exclusión política, económica y social y evaluar las oportunidades de inversión en la región y buscar agentes de cambio. (Acumen, 2021). **Save the Children:** Se trata de una ONG de ámbito global que trabaja y centra sus esfuerzos en lograr que millones de niños que carecen de oportunidades por quienes son o por su lugar de procedencia. Su ambición, en sus propias palabras, consiste en "contribuir a forjar un mundo en el que todos los niños sobrevivan, tengan la oportunidad de aprender y estén protegidos del abuso, la negligencia y la explotación" (Save the Children, 2021). La acción de Save the Children llega a los niños más vulnerables de Estados Unidos y otros países de América a través de programas de educación temprana, alfabetización, salud y preparación para desastres, ayudándolos a tener éxito en términos académicos y en su futuro. Sin embargo, su acción engloba no solo a los Estados Unidos, sino que cuenta con programas pioneros de salud, educación y protección en más de 100 países para ayudar a los niños más vulnerables y de difícil acceso. Su labor también contiene un enfoque de promoción de la igualdad de género, y su acción está encaminada al empoderamiento de las niñas, para poner fin a la violencia de género y reducir el matrimonio infantil. Asimismo, cuenta con una importante biblioteca de

recursos, entre los cuales destacan las últimas noticias cubiertas por los medios sobre los objetivos de la organización para mejorar la calidad de vida de los niños, así como un catálogo de recursos técnicos y políticos, compuesto por diferentes informes que aglutinan las metas de Save the Children, los resultados y la eficacia de sus programas.

Plan International: Fundada en 1937, Plan International constituye una organización humanitaria y de desarrollo independiente que promueve los derechos de los niños y la igualdad de las niñas en más de 75 países, focalizando sus esfuerzos en la articulación de un mundo más justo; y trabajando de forma conjunta junto con niño, jóvenes, sus partidarios y socios para empoderar a los niños, los jóvenes y las comunidades para que realicen cambios vitales que aborden las causas profundas de la discriminación contra las niñas, la exclusión y la vulnerabilidad; para impulsar el cambio en la práctica y la política a nivel local, nacional y global a través de su alcance, experiencia y conocimiento de las realidades a las que se enfrentan los niños; trabajar con los niños y las comunidades para prepararse y responder a la crisis y superar la adversidad; apoyar la progresión segura y exitosa de los niños desde el nacimiento hasta la edad adulta. Para cumplir los Objetivos de la Agenda 2030, han articulado su Estrategia Mundial encaminada a la consecución de la igualdad de género, el fin de la pobreza infantil y el cumplimiento de los derechos de los niños. (Plan International, 2021)

World Vision: Es una organización humanitaria cristiana que ayuda a los niños, las familias y las comunidades a superar la pobreza y la injusticia. Presenta más de 37.000 agentes trabajando en más de un centenar de países a través de la elaboración de una serie de programas destinados a empoderar a las comunidades y guiarlas para que logren el avance de sus metas, equipándolas para que el progreso se mantenga y continúe en el futuro sin la intermediación de la organización. Las medidas de salud preventivas siempre han sido un componente vital de sus programas de patrocinio infantil. Es por ello por lo que ante la crisis de la COVID-19, están desarrollando nuevas formas para que los niños elijan su propio patrocinador, siguiendo de cerca los estándares de seguridad para los niños, las familias y el personal. Cuenta asimismo con una biblioteca en la que se van actualizando las diferentes noticias y novedades recogidas sobre el terreno, especialmente relacionadas con la crisis sanitaria o la situación actual en algunos países en los que desarrollan su acción (World Vision, 2021).

BRAC of Bangladesh Rural Advancement Committee (Comité de Progreso Rural de Bangladesh): Además de ser una organización no gubernamental, fundada por Fazle Hasan Abedl, es probablemente la empresa social más grande del mundo, llegando a recibir en 2018 el Premio Internacional AGFUND a proyectos pioneros de desarrollo humano. Considerada como la primera ONG de desarrolla en el mundo, medida por la innovación, la gobernanza y su impacto, su visión se basa en un mundo libre de todas las formas de explotación y discriminación, y n el que todos engan la oportunidad de desarrollar su potencial. Para ello, su labor consiste en el empoderamiento de las personas y comunidades en los once países de África y Asia en los que desarrollan su labor - Bangladesh, Liberia, Nepal, Ruanda, Sudán del Sur, Uganda, Afganistán, Myanmar, Filipinas, Sierra Leona y Tanzania - para lograr cambios positivos a gran escala a través de programas económicos y sociales que permitan a las mujeres y a los hombres, pertenecientes a aquellas

	comunidades dominadas por situaciones de pobreza, analfabetismo, enfermedades e injusticia social, desarrollar todo su potencial (BRAC, 2021). **Care International:** se trata de una confederación mundial de 14 organizaciones de miembros y seis candidatos y una afiliada que colaboran conjuntamente para poner fin a la pobreza. Desarrollan su acción en un espectro de 104 países de África, Asia, América Latina, Europa del este y Oriente Medio a través de la implementación de más de 1.340 proyectos de desarrollo y lucha humanitaria que ya han alcanzado a 92,3 millones de personas de forma directa; y a 433,3 millones de forma indirecta. El enfoque general de todos sus programas se basa en abordar las causas subyacentes de la pobreza y la injusticia social para lograr un cambio duradero en la vida de las personas pobres y vulnerables (Care International, 2021). Cabe destacar que cuenta con una amplia biblioteca de recursos que aúna diferentes publicaciones, que comprenden tanto comunicados de prensa, contactos con los medios, historias y blogs, informes y resumen de problemas y de diferentes emergencias (como crisis humanitarias o el cambio climático), información general de un país, galerías de fotos y vídeos, y las noticas de actualidad más recientes.
2 HAMBRE CERO	**Heifer International:** el principal objetivo de esta fundación es poner fin al hambre y la pobreza de una manera sostenible, apoyando e invirtiendo junto a los agricultores locales y sus comunidades (Heifer International, 2021). Entre sus principales recursos destaca una sección en la que los usuarios pueden acceder gratuitamente a los diferentes números de la Revista World Ark, publicados en la página web desde el año 2002 hasta el momento actual. **The Global Alliance for Improved Nutrition (GAIN):** La Alianza Mundial para la Nutrición constituye una fundación con sede en Suiza lanzada en las Naciones Unidas en el año 2002 para hacer frente al sufrimiento causado por la desnutrición. Colabora juntamente con gobiernos, empresas y la sociedad civil en aras de transformar los sistemas alimentarios para que ofrezcan alimentos más adecuados y nutritivos para todas las personas, especialmente aquellas que residen en países más vulnerables o con altos niveles de desnutrición. Posee oficinas en Bangladesh, Etiopía, India, Indonesia, Kenia, Mozambique, Nigeria, Pakistán y Tanzania. Para apoyar el trabajo en esos países, tenemos oficinas de representación en Dinamarca, los Países Bajos, el Reino Unido y los Estados Unidos (GAIN, 2021). Asimismo, posee una biblioteca abundante en recursos: En primera instancia, destaca una sección en la que desde 2016 han ido publicándose múltiples informes acerca de los Sistemas alimentarios en los países en los que desarrollan su acción o, más recientemente, los impactos de la COVID-19. En segundo lugar, presenta una sección que contiene distintos conjuntos de datos que siguen la evolución de las brechas alimentarias, del mercado de petróleo, entre otros, y resultados de diferentes encuestas. En tercer lugar, posee una sección donde aparecen las noticias más recientes relacionadas con los sistemas alimentarios, los esfuerzos por procurar una alimentación saludable en un contexto de lucha contra la Covid-19, entre otros. **KickStart International:** La misión de KickStart es sacar a millones de personas en África de la pobreza, de manera rápida, rentable y sostenible, permitiéndoles ganar más dinero. Para ello, diseña y promueve bombas de riego de muy bajo costo y alta calidad, permitiendo a los agricultores pobres hacer su propia lluvia,

	aumentando significativamente los rendimientos, los ingresos y proporcionando un verdadero camino para salir de la pobreza (KickStart International, 2021). **One Acre Fund**: Proporciona a los pequeños agricultores la financiación y la formación que necesitan para cultivar más alimentos y ganar más dinero. En lugar de dar limosna, invierten en los agricultores para generar una ganancia en los ingresos agrícolas. Entre sus principales recursos destaca una biblioteca de recursos en la cual los usuarios pueden acceder a un catálogo de diferentes temas en innovación agrícola, empresa social, finanzas agrícolas, política agrícola y medición de impacto. (One Acre Fund, 2021). **Rise Against Hunger:** Se trata de una organización profundamente alineada con el Objetivo Sostenible 2 de las Naciones Unidas basado en el Hambre Cero. Para ello, ha implementado proyectos de desarrollo comunitario sostenible hasta programas de transporte de comidas. Sus esfuerzos se centran en lograr un impacto en el hambre mediante la construcción de resiliencia, autosuficiencia y empoderamiento en las comunidades de todo el mundo. Para ello, su acción se desarrolla en tres frentes: El desarrollo de redes de seguridad, para salvar la inseguridad alimentaria que todavía enfrentan ciertas comunidades y brindarles nutrición, educación, habilidades o servicios de salud para ayudarles a salir de la pobreza. En segundo lugar, el alivio de crisis en zonas de conflicto o afectadas por las sequías, inundaciones o situaciones políticas en transición, y que suelen dar lugar a una escasez de alimentos; la labor de la organización se centra en distribuir los alimentos de la forma más eficiente. Finalmente, su acción también se basa en el empoderamiento de comunidades a partir de iniciativas agrícolas y generadoras de ingresos, reforzando la producción de alimentos a través de métodos agrícolas mejorados, habilidades comerciales y promocionando el acceso al mercado (Rise Against Hunger, 2021). Los recursos disponibles en su web son principalmente de índole educativa y consisten en diferentes entradas de Blogs elaborados por los miembros de la organización.
3 SALUD Y BIENESTAR	**International Committee of the Red Cross (Comité Internacional de la Cruz Roja) - ICRC:** Establecida en 1863, el CICR (Comité Internacional de la Cruz Roja) opera en todo el mundo, ayudando a las personas afectadas por conflictos y violencia armada y promoviendo las leyes que protegen a las víctimas de la guerra. Constituye una organización neutral e independiente que garantiza la protección humanitaria y la asistencia a las víctimas de la guerra y la violencia armada y cuyo mandato queda recogido en los Convenios de Ginebra de 1949. Toma medidas en respuesta a las emergencias y promueve el respeto del derecho internacional humanitario y su aplicación en el derecho nacional. Desarrolla su acción en más de 100 países, donde despliega a un equipo de profesionales de más de 20.000 miembros, y se halla financiado principalmente con donaciones voluntarias de gobiernos y de las Sociedades Nacionales de la Cruz Roja y la Medialuna Roja (ICRC, 2021). Su principal recurso consiste en la sección "Cross-Files" que se trata del blog oficial de la Biblioteca y archivos del Comité Internacional de la Cruz Roja, el cual incluye diferentes tipos de archivo de libre acceso y que tienen como finalidad alentar a los investigadores a explorar la historia, el derecho internacional humanitario y la acción humanitaria de la organización a través de sus distintas colecciones. Entre los principales archivos que se pueden encontrar destacan guías de investigación, artículos, bibliografía, audios, películas o vídeos, fotos, retratos, entrevistas (ICRC, 2021).

Doctors Without Borders - Médicos sin Fronteras (MSF): Se trata de un movimiento global independiente que proporciona ayuda médica en aquellos países y comunidades donde más se necesita, proporcionando atención humanitaria (Doctors without borders, 2021). Dentro de su sección Take Action, los usuarios pueden acceder a los recursos disponibles que incluyen tanto libros como películas relativas a su acción. Algunos de los libros son gratuitos, pero algunos solamente están disponibles en Amazon; mientras que en la sección películas, la mayor parte de cortos y documentales pueden hallarse en Youtube, si bien algunos son también de pago.

Helen Keller International: Fundada en 1915 por Hellen Keller con la premisa inicial de proporcionar asistencia a los soldados cegados durante su servicio en la Primera Guerra Mundial, los programas de esta organización en la actualidad constituyen uno de los mayores referentes en la prevención y el tratamiento de la ceguera. Asimismo, abordan múltiples problemas de salud mundiales, como la desnutrición y las enfermedades desasntetidqs que amenazan la vista, la productividad y el bienestar. En África, Asia, Europa y los Estados Unidos, los programas probados y basados en la ciencia de Helen Keller International empoderan a las personas para crear oportunidades en sus propias vidas y construir un cambio duradero (Hellen Keller International, 2021). Entre sus principales recursos destacan una serie de informes anuales que abordan los diferentes proyectos llevados a cabo en más de una veintena de países de África, Asia y Estados Unidos.

Partners In Health: la organización colabora con diferentes gobiernos nacionales para proporcionar atención y fortalecer los sistemas de salud pública en áreas como el cáncer y las enfermedades crónicas, la salud infantil, la respuesta de emergencia, el VIH/SIDA, la salud materna, la salud mental y la tuberculosis. Su misión es garantizar que toda la población tenga acceso a una atención médica de calidad, una realidad que está lejos de alcanzarse en múltiples regiones del mundo y que aqueja a millones de personas. Con el apoyo de los gobiernos locales, Partners In Health brinda atención médica a los lugares más pobres del mundo (Partners in Health, 2021). Su principal recurso consiste en una base de datos de publicaciones de libre acceso para los usuarios que permite realizar búsquedas en función del año en el que se publicó, la localización geográfica, el autor o las áreas principales que aborda la organización, entre las cuales destacan: acceso a atención y salud, cólera, salud comunitaria y salud y bienestar circumpolar, ébola, servicios y evaluación de salud internacional; VIH y SIDA, desnutrición y seguridad alimentaria, salud materna y neonatal, educación médica, enfermedades no transmisibles, oncología, otras áreas prioritarias, tuberculosis y tuberculosis multirresistente.

Clinton Health Access Initiative (CHAI): Fundada en el año 2002, se trata de una organización mundial de la salud comprometida con salvar vidas y reducir la carga de enfermedades en los países de ingresos bajos y medianos, especialmente en relación con el VIH/SIDA. Para ello, trabajan juntamente con sus socios para fortalecer las capacidades de los gobiernos y el sector privado para crear y sostener sistemas de salud de alta calidad; así como para prevenir y tratar el paludismo, la tuberculosis, la hepatitis y el cáncer, acelerar el despliegue de

	vacunas, reducir la mortalidad materna e infantil, combatir la desnutrición crónica y, en definitiva, fortalecer los sistemas de salud. Su acción directa se desarrolla en un espectro de más de 35 países y sus medicamentos, diagnósticos, vacunas u otras herramientas son exportados a más de 125 países (Clinton Health Access Initiative, 2021). La organización cuenta en su web con una sección que permite a los usuarios buscar entre sus diferentes recursos en función del tipo de publicación - informes anuales, entradas de blog, estudios de caso, lista de donantes, registros financieros, noticias, comunicados de prensa, webinars - ; en función del área o tema - cáncer, cáncer cervical, Covid-19, diarrea y neumonía, expertos globales, servicios de salud globales, financiación de la salud, financiación de la fuerza de trabajo, hepatitis, VIH/SIDA, Enfermedades Infecciosas, Malaria, Salud Maternal, reproductivo o infantil, nutrición, oxígeno, tuberculosis, vacunas y un largo etcétera - así como en función del país. **Amref Health Africa**: La Organización Amref Health también trabaja en Europa y en Estados Unidos y Canadá. Amref Health Africa constituye la organización internacional más grande liderada por África en el continente, cuya acción alcanza a más de 5,3 millones de personas a través de 178 proyectos enfocados en la salud. Fue fundada en Kenia en 1957, en virtud de unos pilares estratégicos basados en los recursos humanos para la salud, los servicios y soluciones de salud innovadores y las inversiones en salud (Amref Health Africa, 2021). Entre sus principales recursos, los usuarios pueden acceder a tres tipos de publicaciones: Informes Anuales, declaraciones de posición y documentos de investigación. **PSI:** Fundada hace 50 años, constituye una organización sin fines de lucro que a través de un enfoque de negocio desarrolla su acción para salvar vidas y proporcionar soluciones reales a problemas de salud complejos, midiendo los resultados en más de 50 países en los que tiene desplegados una red de más de 8.000 expertos. PSI aborda la atención desde la perspectiva de los consumidores, mejorando el mercado de productos y servicios y desarrollando soluciones asequibles, convenientes y eficaces para contribuir a que la cobertura sanitaria universal sea una realidad. Entre sus principales áreas de práctica destacan: Salud Sexual y Reproductiva; Agua, Saneamiento e Higiene; Malaria; VIH/Tuberculosis; Enfermedades no transmisibles. Sin embargo, no se limitan a construir soluciones sostenibles para los problemas de salud más graves del mundo, sino que están creando una experiencia de atención médica que trata a los beneficiarios como consumidores, poniendo un mayor énfasis en los propios receptores de dicha ayuda médica (PSI, 2021). Entre sus principales recursos, destaca un Blog que es regularmente actualizado con las actividades más recientes desempeñadas por la organización, especialmente relacionadas con la Covid-19, pero también cuenta con un motor de búsqueda que permite a los usuarios acceder a diferentes documentos que comprenden desde Informes anuales, datos, registros financieros, guías y kits de herramientas, interactivos, publicaciones revisadas, presentaciones, informes y escritos o marcos estratégicos, que pueden estar encuadrados en diferentes áreas temáticas: adolescentes y jóvenes, cáncer cervical, supervivencia infantil, Covid-19, Soluciones de Salud Digital, VIH y tuberculosis, higiene, malaria, salud maternal, salud menstrual, enfermedades no transmisibles, atención postaborto, atención primaria, enfermedad respiratoria y aborto seguro.

Wikimedia Foundation: Se trata de una fundación sin fines de lucro y financiada por las contribuciones individuales de las personas que procura una infraestructura esencial para el conocimiento gratuito. Esta es la fundación que aloja Wikipedia, la reconocida enciclopedia en línea gratuita, creada, editada y verificada por voluntarios de todo el mundo, así como muchos otros proyectos comunitarios vitales, gracias a las donaciones particulares. Su objetivo es mantener el conocimiento libre y accesible para todas las personas y asistir a la comunidad de personas de todo el mundo que colabora en los grandes proyectos como Wikipedia en términos de infraestructura técnica y desafíos legales. Además, trabaja para que la información disponible sea de calidad, una labor para la cual emplea información respaldada por la investigación para informar a través de nuevas tecnologías, productos y programas. En la actualidad, se encuentran asociados con investigadores de todo el mundo para comprender la creación y el intercambio de conocimientos de forma óptima, defender a los contribuyentes de conocimiento de las amenazas leales y apoyar el acceso gratuito al conocimiento (Wikimedia Foundations). En su portal web, los usuarios pueden consultar las actualizaciones más recientes sobre la difusión del conocimiento en Wikipedia, acceder a informes de tráfico en redes sociales y al propio portal web de Wikimedia. Asimismo, la fundación presenta dentro de su sección "Research" una amplia biblioteca donde los usuarios pueden consultar diferentes publicaciones, informes y noticias, y consultar los eventos y proyectos más recientes.

PlanetRead: Se trata de una organización sin fines de lucro con la visión de un planeta donde todo el mundo puede leer y acceder a oportunidades de lectura interesantes y asequibles en lenguas nativas y cualquier otro idioma de interés. Una de sus principales innovaciones se denomina SLS o Same Language Subtitling (En español: *Subtitulando en el mismo idioma*), cuya misión es implementar en contenidos audiovisuales con un gran seguimiento internacionales, en todos los países, en idiomas locales, regionales, nacionales e internacionales. Es por ello por lo que la misión de esta organización es lograr que la programación de televisión de entretenimiento y otras plataformas digitales de vídeo de rápido crecimiento adopten los subtítulos en diferentes idiomas. Desde el año 2002 hasta el momento actual, Planet read en colaboración con Ahmedabad, el Instituto Indio de Gestión ha logrado implementar varios subtitulos en ocho idiomas en numerosos estudios piloto de televisión (Planet Read, 2021). Entre sus principales recursos destacan diferentes vídeos que recogen la labor realizada por la organización y una sección denominada SLS Group, donde se pueden encontrar diferentes informes y artículos de búsqueda. Sin embargo, el recurso más relevante es AniBooks (Disponible en **BookBox - A 'book' for every child in his/her language**), una plataforma que contiene más de 500 libros animados en formato online destinados a fomentar las habilidades de lectura temprana y lenguaje, en más de 50 idiomas, junto con un enlace al canal oficial de Youtube de la organización.

Room to Read: Se trata de una organización que busca transformar la vida de millones de niños que residen en comunidades de bajos ingresos, a través de procesos de alfabetización y fomento de la igualdad de género en el ámbito educativo. Para ello trabaja en colaboración con las comunidades locales, las organizaciones asociadas y los gobiernos, promocionando la alfabetización y los hábitos de lectura en los niños de la escuela primaria, y brindando apoyo a las niñas para completar su formación en la escuela secundaria (room to Read, 2021). Desarrollan su acción en diferentes países de África y Asia: Bangladesh, Camboya,

	India, Laos, Nepal, Sudáfrica, Sri Lanka, Tanzania, Vietnam, Zambia, Grenada, Indonesia, Ruanda, Jordania y Myanmar. Entre sus principales recursos, presenta una amplia biblioteca donde los usuarios pueden acceder a informes anuales sobre los aspectos más destacados y los desafíos principales de cada año (el último publicado corresponde al año 2019), una colección de vídeos y fotografías que ilustran la acción desplegada y una sección donde se pueden consultar las noticias más recientes acerca de los avances alcanzados (sin embargo, esta sección lleva sin actualizarse desde marzo de 2020). **Barefoot International College:** Su misión aspira a aumentar la movilidad económica haciendo que las oportunidades vocacionales y educativas sean accesibles para las mujeres y las niñas de las comunidades más marginadas de todo el mundo, en aras de asegurar de que toda mujer y niña tenga al alcance las habilidades y conocimientos necesarios para el cambio en beneficio de sí misma, su familia y toda su comunidad (Barefoot International College). Desarrollan su labor en Burkina Faso, Liberia, Senegal, Madagascar, Zanzíbar y su programa se estructura en diferentes talleres orientados a fortalecer el empoderamiento de la smujeres en diferentes áreas del conocimiento, asistirlas para que adquieran capacidades en habilidades de subsistencia, estimular a las participantes para que compartan sus habilidades en el seno de sus comunidades, y proporcionar a los participantes acceso a los servicios financieros, oportunidades de tutoría locales y vínculos de mercado necesarios para que se conviertan en empresarios y agentes de cambio autosuficientes y resilientes. Entre sus principales recursos destacan una biblioteca en la que aparecen un conjunto de comunicaciones sobre la experiencia de mujeres procedentes de diferentes partes del mundo y cómo la acción de Barefoot College ha cambiado sus vidas.
5 IGUALDAD DE GÉNERO	**FAWE:** El Foro de Mujeres Africanas en Educación es una organización no gubernamental panafricana fundada en 1992, por cinco ministras de educación para promover la educación de las niñas y las mujeres en África Subsahariana en consonancia con la Educación para Todos. Entre los miembros de la organización se encuentran ministras de educación, encargados de la formulación de políticas educativas, investigadores, especialistas en género y activistas de derechos humanos. Sus principales beneficiarios son las mujeres y las niñas (FAWE, 2021). **Marie Stopes International o MSI Reproductive Choices:** Se trata de una organización que, en líneas generales, busca proporiconar métodos anticonceptivos y formas de aborto seguro para que mujeres de todo el mundoi puedan elegir su propio futuro (MSI Reprductive Choices, 2021). Entre sus principales recursos destaca un motor de búsqueda que les permite a los usuarios buscar entre las diferentes publicaciones en función del año , del tipo de recursos -formularios, gráficas, infografías, informes, podcast, conferencia de prensa e investigaciones- y del tema que abordan, entre los cuales destacan: situaciones humanitarias, salud maternal, refugiados, marketing social, jóvenes, clima y aborto seguro. **IPPF:** International Planned Parenthood Federation. Se trata de una organización benéfica surgida en 1952 que trabaja en 129 países y mantiene una presencia activa en otros trece para brindar a las poblaciones diferentes servicios de salud sexual y reproductiva (IPPF, 2021). Entre sus principales recursos destacan un conjunto de historias personales que recogen las experiencias de los diferentes

	miembros de la organización, noticias que recogen los principales eventos en el panorama internacional respecto a las políticas de igualdad de género y salud reproductiva, así como otros eventos relacionados de interés; un blog actualizado de forma regular con diferentes entradas que comprenden temas como las distintas formas de garantizar la salud reproductiva y sexual de niñas y mujeres, información sobre diferentes enfermedades que pueden aquejar a las mujeres, la labor desarrollada en ciertas comunidades y cómo otras crisis como la del cambio climático puede repercutir negativamente en la salud de las mujeres. Finalmente, cabe destacar dentro de los recursos principales una serie de informes, publicaciones, vídeos y presentaciones que abordan diferentes temas que comprenden desde el aborto, los métodos anticonceptivos la educación, emergencias, igualdad de género, hasta la salud maternal y temas ginecológicos. **AKILAH Institute for Women:** Se trata de una institución de educación superior preeminente para mujeres en África Oriental, cuyos graduados han iniciado carreras en finanzas, energía limpia, ecoturismo, agronegocios, conservación, tecnología, etcétera (AKILAH Institute, 2021). **MADRE**: La Organización MADRE se encuentra actualmente trabajando en diferentes programas, relacionados con la erradicación de la violencia de género empoderando a las mujeres, las niñas y las personas del colectivo LGTBIQ para hacer frente a los abuso, crear protecciones y poner fin a la violencia de género; el avance en la justicia climática, a través del apoyo a los esfuerzos de las mujeres para defenderse contra el cambio climático y abogar por políticas económicas y ambientales justas; la construcción de una paz justa y el fortalecimiento de las mujeres para sobrevivir y recuperarse de los conflictos armados; y una campaña para enfrentarse a la destructiva agenda de la Administración Trump y otras fuerzas de derecha, generando alternativas para proteger a las personas y fortalecer los movimientos. Entre los principales recursos con los que cuenta destacan una serie de Podcasts de una serie llamada "Women Out Loud"; informes sobre los Derechos Humanos de las Mujeres en diferentes regiones (Iraq, Colombia, Yemen, etcétera.); y comunicados de prensa, artículos y boletines sobre nuevas iniciativas y actividades feministas globales. **Igualdad Ahora - A Just World for Women and Girls:** Se encuentra formada por una red internacional de abogados, activistas y simpatizantes que desde su fundación en 1992 ha utilizadp el poder de la ley para responsabilizar a los gobiernos para poner fin a la desigualdad legal, la trata sexual y las prácticas dañinas (matrimonio infantil y mutilación genital femenina, entre otras) contra las mujeres. Su labor se basa en abordar las cuestiones más difíciles, desafiando las suposiciones culturales más arraigadas y combatiendo la desigualdad en cualquier región donde despliegan sus acciones. Presenta una amplia colección de recursos y publicaciones que comprenden tanto informes y artículos acerca de las prácticas de violencia contra la mujer, planes estratégicos o medidas aprobadas; presentaciones sobre diferentes iniciativas internacionales propuestas en diferentes países; eventos y seminarios y hojas informativas.

Water.org - Water Charity For Safe Water & Sanitation: Fundada hace 30 años, Water.org se trata de una organización global sin fines de lucro que trabaja para traer agua y saneamiento al mundo, para crear un acceso universal al agua y al saneamiento seguro, accesible y rentable. Para ello, ofrece una cartera de soluciones inteligentes que rompen las barreras financieras entre las personas que viven en la pobreza y el acceso al agua potable y el saneamiento (Water.org, 2021). Water.org presenta una exhaustiva biblioteca de libre acceso para todos los usuarios que comprende, entre otros recursos: un kit de prensa para aquellos que trabajen en los medios de comunicación (sin embargo, el link de descarga,a fecha de 14 de mayo de 2021, da error); una sección con las últimas noticias y comunicados de prensa sobre su labor en el sector del agua y saneamiento, y que a menudo cuentan con la participación de algunos miembros distinguidos de la organización; una página de impacto que ofrece información sobre cuántas personas han llegado en todo el mundo y otra de soluciones que muestra la labor concreta que desempeña la organización; un documento que registra los datos clave de la crisis del agua y el saneamiento; una sección que contiene los diferentes informes anuales y estados financieros para que los usuarios comprueben cómo cada dólar donado se utiliza para cambiar vidas (water.org, 2021); una serie de fotos publicadas en la web de Flickr, de acceso gratuito siempre que se conceda la atribución adecuada; vídeos de libre uso para los usuarios, disponibles en Youtube; y una página que registra las historias de todas las personas a las que la organización ha ayudado de forma individual y que demuestra el impacto positivo de la organización. Asimismo, la organización procura otros recursos como documentos de posición y planes estratégicos, así como una serie de enlaces que dirigen a fuentes externas como el Instituto Internacional del Agua de Estocolmo, El Grupo del Banco Mundial, Suministro de Agua y Saneamiento o la Organización Mundial de la Salud (OMS), Agua, Saneamiento y Salud, entre otros.

Project Wet: Este proyecto presenta como metas principales avanzar en la educación sobre el agua para poder hacer frente a los desafíos globales y lograr que toda la población comprenda y valore el agua y garantice un acceso sostenible en un futuro. Asimismo, posee un amplio catálogo de recursos, que abarca desde publicaciones, talleres de capacitación, redes globales y eventos comunitarios (Project Wet, 2021). Project Wet ha estado llevando a cabo labores de investigación y publicación de materiales desde 1984, dando lugar a una amplia colección de libros, guías, mapas, carteles y recursos descargables de índole educativa. De hecho, buena parte de los recursos disponibles en su web están dirigidos a un público de entre ocho y doce años. En primer término, se pueden encontrar una serie de guías que incluyen actividades probadas en el campo para educadores formales y no formales de niños desde preescolar hasta la escuela secundaria, más de sesenta títulos de folletos de actividades estudiantiles que involucra a los estudiantes en el aprendizaje práctico sobre ciencias del agua a través de investigaciones creativas, demostraciones, experimentos, juegos educativos e historias; libros de cuento ilustrados; actividades imprimibles; lecciones digitales prácticas e interactivas en el aula y el hogar; y mapas y carteles sobre cuencas hidrográficas. Algunas de las principales herramientas digitales que se encuentran a disposición de los usuarios son la serie Discovery para niños; el sitio interactivo DiscoverWater.org; una serie de lecciones interactivas diseñadas con motivo de la pandemia de la covid-19 y que están orientadas a complementar la formación de los jóvenes y, finalmente, destinado a los educadores, la organización ofrece un portal abundante en recursos adicionales para ayudarle a

	utilizar el Proyecto WET Curriculum and Activity Guide 2.0 para enseñar sobre el agua. **DIGDEEP**: Constituye una organización sin fines de lucro de derechos humanos que trabaja para asegurar que todos los estadounidenses tengan acceso universal y permanente al agua potable (DIGDEEP, 2021). Sus principales recursos se hallan en la sección de Our Work, donde los usuarios pueden acceder al último informe **WaterAid**: WaterAid comenzó en 1981 porque no existía ninguna organización sin fines de lucro de índole similar, dedicada a lograr que el agua limpia, los inodoros confiables y la buena higiene sean normales para todos, en todas partes dentro de una generación. Desde marzo de 2020, amplió su radio de trabajo a más de 30 países para responder a la pandemia de coronavirus (WaterAid, 2021). **Charity: water:** Se trata de una organización sin fines de lucro fundada en 2006 cuyo principal propósito es procurar agua potable limpia y segura a las personas de los países en desarrollo y poner fin a la crisis global del agua (charity: water, 2021)
7 ENERGÍA ASEQUIBLE Y NO CONTAMINANTE	**Solar Sister**: Fundando en 2010, constituye un movimiento de mujeres, hombres, aliados y socios comprometidos con el bienestar y el planeta. Su objetivo consiste en la erradicación de la pobreza energética empoderando a las mujeres con oportunidades económicas y la inversión en empresas de energía limpia de mujeres que viven en comunidades fuera de la red en África. Para ello, han creado una red centrada en las mujeres de los empresarios para llevar el potencial innovador de la tecnología de la energía limpia a las comunidades más remotas del África rural. Su modelo se basa en la compra por parte de las empresarias de las luces y cocinas a Solar Sister y luego las entrega a amigos y vecinos. El movimiento ofrece servicios esenciales que permiten a las mujeres empresarias articular negocios sostenibles en sus propias comunidades. Desde su fundación, Solar Sister ha distribuido más de 400.000 productos y ayudado a casi 2 millones de personas (Solar Sister, 2021). Entre sus principales recursos destacan, en primer lugar, una sección de "Historias de Impacto" en la cual aparecen reflejadas las experiencias de diferentes mujeres empresarias en África que han conseguido formar sus negocios gracias a la ayuda y asistencia de Solar Sister; en segundo lugar, una sección con las últimas noticias, conferencias de prensa o entradas de blog, principalmente relacionadas con la implementación de la energía solar en determinadas comunidades en África; y, finalmente, una sección denominada "Centro de Aprendizaje", donde el usuario podrá acceder a investigaciones que dotan de una importancia fundamental al género, el acceso a las energías limpias, la justicia climática y el desarrollo comunitario de última milla en África y otras comunidades (Solar Sister, 2021). **We Care Solar:** Consiste en una organización fundada en 2008 por la Doctora Laura Statchel y su esposo tras un viaje al norte de Nigeria, donde fueron testigos de las difíciles condiciones en el sector de la salud pública, que acrecía de un sistema eléctrico estable, obligando a los médicos a menudo a atender pactos nocturnos en la oscuridad o ayudados solo con una linterna y obligando a numerosos pacientes en estado crítico a esperar horas o días para procedimientos que salvaran sus vidas. Laura regresó meses después con la "Maleta Solar", una innovadora solución de energía que contribuyó a salvar numerosas vidas,

especialmente las de mujeres que se veían obligadas a sufrir una cesárea y pronto empezaron a recibir múltiples solicitudes en otras partes del mundo. Su misión consiste en promover la maternidad segura y reducir la mortalidad materna en las regiones en desarrollo, proporcionando para ello a los trabajadores de la salud una iluminación confiable, comunicación móvil y dispositivos médicos que utilizan electricidad solar (We care Solar, 2021). En su página web, los usuarios pueden acceder a múltiples recursos: En primer término, los usuarios pueden consultar los avances que la organización está acometiendo con éxito a través de su sección de "Noticias", actualizada con sus hitos más recientes. En segundo lugar, posee un canal de Youtube cuyos vídeos muestran, entre otros, el impacto positivo que sus productos han tenido en determinados países de África o breves entrevistas sobre la labor que sus trabajadores realizan. En la sección "Diez por diez: Nos importan los eventos del 10 aniversario de Solar", los usuarios pueden acceder a grabaciones acerca de cómo pasó la Maleta solar de los primeros prototipos a una tecnología galardonada y reconocida mundialmente, cómo han participado las mujeres en la revolución de las energías limpias y qué barreras han encontrado, o el poder de la investigación y las finanzas, entre otros temas. Asimismo, We Care Solar posee una sección que permite a los usuarios descargar de forma gratuita diferentes kits de prensa sobre la propia organización, las especificidades de sus productos o su impacto, su visión general, la biografía de su fundadora, etcétera. En la Sección de Historias, se pueden encontrar varios ejemplos de historias acerca de diferentes miembros organizados con la organización y la labor que han contribuido a llevar a cabo en África. Finalmente, los usuarios también pueden descargar desde los informes anuales hasta los registros de las finanzas anuales.

Rocky Mountain Inside (RMI): RMI se trata de una organización independiente, fundada en 1982 por Amory Lovins, no partidista y sin fines de lucro integrada por un equipo de expertos en múltiples disciplinas de trabajo, cuya labor consiste en acelerar la transición de energía limpia y mejorar vidas. En la actualidad, cuenta con un equipo de más de 300 empleados trabajando en cuatro continentes con la misión de transformar el sistema energético global para asegurar un futuro limpio, próspero y libre de carbono para todos. RMI descarboniza los sistemas energéticos a través de un rápido cambio basado en el mercado en las geografías más críticas del mundo, para alinearse con el objetivo de 1,5°C y abordar la crisis climática. Para ello, trabajan en colaboración con empresas, responsables políticos, comunidades y otras organizaciones para identificar y escalar intervenciones del sistema energético que reducirán las emisiones de gases de efecto invernadero al menos un 50% para 2030 (RMI, 2021). Entre sus principales recursos destacan una sección de publicaciones, en la cual los usuarios tienen libre acceso a los informes anuales de la organización, así como a diferentes informes de auditoría, y más de 990 formularios. Asimismo, cuenta con una sección de noticias regularmente actualizada que aborda diferentes temas como las propuestas de determinados actores o regiones para mejorar el progreso de protección contra el cambio climático, o recomendaciones para evitar un aumento de la temperatura del planeta, entre muchos otros.

GivePower: Las Granjas Solares de Agua de GivePower están creando de forma sostenible acceso al agua potable en regiones de todo el mundo que cuentan con una escasez de agua. En junio de 2020, comenzó a desplegar su acción por Likoni, Kenia, concediéndole acceso a agua potable para sus familias, por primera vez en su historia. El Sistema Máx de Granjas Solares de Agua permite que hasta 35.000

	personas puedan acceder al agua cada día. Asimismo, la organización ya ha impulsado cerca de 2.500 escuelas en 23 países, afectando positivamente a la vida de más de medio millón de personas (GivePower, 2021). Dentro de sus principales recursos hay que destacar principalmente dos: Una sección en la que los usuarios pueden consultar los proyectos que han llevado a cabo en diferentes países, y otra en la que se va publicando de forma regular diferentes noticias que registran los logros acometidos por la organización, así como el reconocimiento internacional de su labor.
8 TRABAJO DECENTE Y CRECIMIENTO ECONÓMICO	**Root Capital**: Consiste en un grupo de expertos globales, integrado por humanitarios, ecologistas, filántropos, inversores, feministas y agricultores que tratan de abordar algunos de los desafíos más fundamentales a escala global mediante la creación de oportunidades para las personas que residen en las regiones más vulnerables. Su protocolo de actuación se basa en la inversión financiera de empresas agrícolas en aras de que se conviertan en motores de impacto que transformen las comunidades rurales y apoyen a los pequeños agricultores. Con el crecimiento de estas empresas, se logra del mismo modo un aumento de los ingresos, la creación de nuevos empleos, el empoderamiento de las mujeres y los jóvenes, así como el mantenimiento de la paz y preservar los ecosistemas vulnerables (Root Capital, 2021). Entre sus principales recursos destacan, en primera instancia, una sección que contiene las diferentes publicaciones, elaboradas a partir de una exhaustiva búsqueda de datos, que incluyen desde informes anuales sobre las iniciativas de la mujer en agricultura hasta artículos de diferente temática, como la lucha contra la COVID-19 en las comunidades rurales o la creación de capacidades para las PYMES en aras de mejorar su resiliencia climática. En segundo lugar, Root Capital presenta una sección que contiene toda la información financiera, y que publica actualizaciones trimestrales sobre el desempeño de sus actividades, sus esfuerzos de recaudación de fondos y el impacto económico, social y ambiental de los clientes. Asimismo, cuenta con un Kit de Prensa en línea que contiene información sobre su misión e historia, biografías del personal y logotipos oficiales para su uso por los medios de comunicación (Root Capital, 2021). Finalmente, en su blog oficial "Back Roads to Boardrooms", se van incorporando de forma regular distintas actualizaciones relativas a la incorporación de nuevos miembros o el impacto de sus subvenciones, entre otras cuestiones. **Fonkoze:** Es una familia de organizaciones -Fonkoze Foundation, Fonkoze Financial Services, Fonkoze USA- constituida hace más de 26 años que trabajan conjuntamente para proporcionar servicios financieros y no financieros que contribuyan a traer inclusión financiera y desarrollo se los servicios para empoderar a los haitianos, principalmente a las mujeres y lograr sacar a sus familias de la pobreza. Las tres organizaciones que componen la asociación trabajan de forma integrada para sacar a las familias de la pobreza mientras operan de una forma autosuficiente (Fonkoze Financial Services), ofrecer servicios y programas de desarrollo que apoyen a los clientes de microfinanzas para superar sus obstáculos (Fonkoze Foundation), y asegurar el apoyo financiero y técnico para las dos entidades haitianas y recaudar fondos para los diferentes programas (Fonkoze USA) (Fonkoze, 2021). La asociación presenta un extenso catálogo de publicaciones que comprenden, en primer término, una sección de boletines; una biblioteca con los informes anuales y el progreso e impacto alcanzado cada año; informes técnicos de libre acceso que proporcionan a los usuarios información sobre la investigación que llevan a cabo, el progreso y los resultados alcanzados;

	una sección dedicada a las Finanzas que cuenta con los informes financieros de cada año; el libro "Para Engañar a la lluvia" de Steven Werlin, una obra que ahonda en la historia de las mujeres que utilizan la ayuda del programa "Chemen Lavi Miyò (CLM)" para cambiar la vida de sus familias; y, finalmente, una sección de noticias electrónicas que registra los diferentes avances y reconocimientos de la asociación. **P+sitive Planet:** Se trata de un colectivo integrado por una Fundación, dos asociaciones, *Positive France* y *Positive Planet International*, así como por una entidad lucrativa, el *Positive Economy Institute*, que busca que las empresas sean, en sus propias palabras, más positivas. El principal objetivo de la fundación es la lucha contra la pobreza y todas las formas de exclusión a través de una solución innovadora basada en el emprendimiento positivo. para las comunidades más vulnerables (Positive Planet, 2021). Su principal recurso consiste en una sección donde se incluyen los informes anuales que recaba la labor desarrollada. La Fundación lleva un registro de sus actividades desde el año 2013. **Kiva:** Esta organización internacional sin fines de lucro, fundada en 2005, en San Francisco, tiene como misión principal ampliar el acceso financiero a las comunidades desatendidas a través de préstamos de microfinanciación y el desbloqueo de capitales, la mejora de la calidad y el coste de los servicios financieros. Gracias a su labor, numerosos estudiantes han podido pagar las tasas de matrícula para cursar estudios superiores, las mujeres han podido abrir sus propios negocios, los agricultores han podido invertir en herramientas y equipo para realizar sus labores, y las familias han podido pagar la atención de emergencia necesaria (Kiva, 2021). Su principal recurso consiste en un blog en el que publican las historias de diferentes personas en países con bajos niveles de ingresos que han logrado mejorar su calidad de vida gracias a la acción de Kiva.
9 INDUSTRIA, INNOVACIÓN E INFRAESTRUCTURA	**Construction for Change:** Constituye una organización de gestión de la construcción sin fines de lucro, asociada con otras ONG y ministerios gubernamentales, dedicada a la construcción de espacios de calidad donde la gente prospere. Una de sus principales preocupaciones consiste en el impacto duradero en las comunidades asociadas, por lo que tienen en mucha consideración el abastecimiento de materiales localmente, el empleo de la comunidad y la estimulación de la economía local. Sus valores se basan en la transparencia, la equidad, la colaboración, para lograr una construcción de espacios para que las personas puedan acceder a servicios sanitarios, educativos u oportunidades económicas, y el respeto por cada persona, independientemente de su raza, nacionalidad, género, edad o religión. La mayor parte de los proyectos llevados a cabo hasta le fecha se basan en la construcción de espacios que permitan a las personas unos mejores servicios de salud, educación y movilidad económica. (Construction for Change, 2021). El Portal web presenta una sección donde los usuarios pueden consultar cuáles han sido los principales proyectos realizados en diferentes países, como clínicas en Uganda o Casas Seguras en Nepal. Climate.vn (No me deja acceder al sitio web)

ActionAid International: Consiste en una federación mundial que trabaja por un mundo libre de pobreza e injusticia, siguiendo una estrategia de construcción de un impulso internacional por parte de las personas que viven en la pobreza y situaciones de exclusión hacia la justicia social, económica y ambiental. Es por ello por lo que desarrollan su acción en colaboración con personas en situaciones precarias organizaciones de la sociedad civil y otros movimientos sociales para proporcionar alivio de emergencia y realizar campañas por los derechos en cuatro amplias áreas: Mujeres, Política y Economía, Tierra y Clima, y Emergencias (ActionAid International, 2021). Presenta una biblioteca de múltiples recursos, entre los cuales destacan: Historias de diferentes personas en países con niveles de ingresos muy bajos y las amenazas a las que se enfrentan; noticias relacionadas con la acción de ActionAId en otros países, especialmente relacionadas con la actual pandemia de la Covid-19; artículos de opinión sobre las violaciones de derechos humanos y la inefectividad de las acciones de determinadas organizaciones; y finalmente, publicaciones de distinta índole encuadradas dentro de las categorías en las que la federación estructura su labor.

IndustriALL Global Union: Integrada por más de 50 millones de trabajadores procedentes de más de 140 países de los sectores de la minería, la energía y la industria manufacturera, IndustriALL constituye una fuerza de solidaridad mundial que lucha por la promoción de los derechos sindicales y unas mejores condiciones de trabajo en todo el mundo, abogando por un modelo de globalización y de desarrollo económico y social basado en la democracia y la justicia social que ponga a las personas en primer lugar. Fundada el 19 de junio de 2012, la organización reúne a afiliados de las antiguas federaciones sindicales mundiales: Federación Internacional de Metalúrgicos, Federación Internacional de Sindicatos de Trabajadores Químicos, Energéticos, Mineros y Generales, y Federación Internacional de Trabajadores de la Confección y cuero textiles (IndustriALL Global Union, 2021). Entre sus principales publicaciones, los usuarios pueden acceder en su portal web a documentos de política organizativa y a los diferentes números de Global Worker, la Revista bianual de la organización.

Human Rights Watch: Consiste en un equipo independiente de más de 450 investigadores, abogados y periodistas procedentes de 70 países dedicados a informar sobre los abusos de derechos que se producen en todas las áreas geográficas del planeta y organizar su acción para proteger a los grupos étnicos y minoritarios más vulnerables, especialmente en tiempos de crisis o guerra. Se hallan asociados con organizaciones de mayor o menor tamaño en todo el mundo para proteger a los activistas asediados, y ayudar a llevar a los abusadores ante la justicia (Human Rights Watch, 2021). Entre sus principales recursos destacan una biblioteca de informes y una sección de diferentes vídeos que informan sobre la situación humanitaria y las violaciones de derechos humanos en distintas partes del globo.

Verité: Constituye una organización independiente de la sociedad civil, sin fines de lucro, y que presenta asociaciones con múltiples ONG con el objetivo de denunciar las violaciones de derechos humanos en el ámbito laboral, especialmente en relación con la discriminación por motivos de raza, etnia, nacionalidad, edad, género, clase o religión; así como de procurar a las empresas un repertorio de diferentes herramientas que ayuden a eliminar los abusos laborales, empoderar a

	los trabajadores para que sean conscientes de sus derechos, y contribuir a las políticas laborales y de derechos humanos del gobierno. La Organización presenta una multiplicidad de recursos, herramientas, investigaciones e iniciativas de distinta índole de libre acceso y utilización, destinadas a educar y apoyar mejoras en las condiciones laborales, entre los cuales destacan: una serie de notas destinadas a informar acerca del aumento de vulnerabilidades para los trabajadores de sectores y regiones específicos, y que proporcionan enlaces a recursos que informan sobre los impactos laborales de la Covid-19, y recomendaciones y recursos para los gobiernos y el sector privado. Presenta asimismo una sección con diferentes publicaciones e informes sobre la situación de los derechos países a nivel nacional e internacional y un atlas de materias primas que explica la relación entre productos básicos específicos y su relación con el trabajo forzoso. Otras herramientas disponibles consisten en una serie de cursos gratuitos sobre el trabajo Forzoso a los cuales se puede acceder mediante una suscripción y una serie de recursos adicionales orientados a conectar a los usuarios con instrumentos de código abierto para ayudar a las empresas a desarrollar planes y sistemas de cumplimiento; una serie de materiales adicionales proporcionados por la American Bar Association Rule of Law Initiative para ayudar a los responsables políticos a evaluar los factores de riesgo en las cadenas de suministro de diferentes países; y, finalmente, una sección que procura información específica del sector sobre las cuestiones subyacentes en toda la industria y las causas profundas que aumentan la vulnerabilidad de los trabajadores (Verité, 2021).
11 CIUDADES Y COMUNIDADES SOSTENIBLES	**C40 Cities:** C40 constituye una red que conecta a las 97 ciudades más grandes del mundo del mundo para tomar medidas contra el cambio climático, liderando el camino hacia un futuro más saludable y sostenible y representando a más de 700 millones de ciudadanos y una cuarta parte de la economía mundial. Los alcaldes de las ciudades C40 se comprometen a cumplir los objetivos más ambiciosos del Acuerdo de París a nivel local, y a mejorar la calidad del aire (C40, 2021). Entre sus principales recursos cabe destacar un blog, actualizado de forma regular con diferentes entradas relativas a los programas de mejora de las ciudades y sus impactos positivos; una Biblioteca de Investigación que contienen diferentes informes acerca de la infraestructura de las ciudades, la neutralidad del carbono, economía circular y muchos otros temas; una sección de Estudios de Caso que registra los diferentes proyectos llevados a cabo o en curso en diferentes poblaciones del mundo; una sección que recoge diferentes comunicados de prensa; y una colección de Webinars relacionados con la acción climática. **IUFN:** Sitio web en francés donde los usuarios pueden acceder a diferentes artículos estructurados en tres categorías: Bienestar, salud y Dormir (*Bien-être, Santé, Sommeil*, respectivamente). **100 Resilient Cities – Rockefeller Foundation:** 100 Resilient Cities se trata de una iniciativa de la Fundación Rockefeller destinada a ayudar a las ciudades de todo el mundo a ser más resilientes a las perturbaciones físicas y las tensiones sociales y económicos. Aunque la Fundación Rockefeller continúa existiendo, la iniciativa llegó a su fin en julio de 2019. **ICLEI:** Local Governments for Sustainability (Gobiernos Locales para la Sostenibilidad) se trata de una red global integrada por más de 2500 gobiernos

	locales y regionales comprometidos con el desarrollo urbano sostenible y que desarrolla su labor en más de 125 países, influyendo en la política de sostenibilidad e impulsando la acción local para un desarrollo de bajas emisiones, equitativo, resiliente, circular y basado en la naturaleza. ICLEI trabaja a múltiples escalas, construyendo conexiones entre actores y políticas locales, regionales, nacionales y globales. Los expertos del ICLEI están sobre el terreno, trabajando junto a los gobiernos locales y regionales para anticipar y responder a desafíos complejos, desde la urbanización y el cambio climático hasta la degradación e inequidad de los ecosistemas (ICLEI, 2021). Entre sus principales recursos destaca una sección donde los usuarios pueden consultar los futuros seminarios que tendrán lugar en el seno de la organización y consultar otros webinars anteriores; y. finalmente, una sección que contiene las diferentes publicaciones e informes, encuadrados dentro de diferentes áreas: Marco de Neutralidad Climática de ICLEI, Análisis de las evaluaciones de desarrollo urbano sostenible en el marco del proyecto GPSC, entre muchas otras.
12 PRODUCCIÓN Y CONSUMO RESPONSABLES	**GreenBlue**: Es una organización ambiental sin fines de lucro consagrada al uso sostenible de materiales en la sociedad, y que aúna a una diversidad de partes interesadas en fomentar la innovación y las mejores prácticas para promover la creación de una economía de materiales más sostenible. Su misión consiste en fomentar la creación de un sistema de comercio resiliente basado en los principios de la gestión sostenible de materiales (GreenBlue, 2021). Entre sus principales recursos destacan un Blog en el que ocasionalmente incorporan diferentes publicaciones relacionadas con el uso sostenible de los materiales; y una sección donde incorpora diferentes noticias y declaraciones de la misma temática (sin embargo, esta se encuentra desactualizada desde 2019). Asimismo, GreenBlue trabaja con otras iniciativas, promocionando en su web los proyectos que llevan a cabo, siendo las principales: Cleangredients, La colaboración de compostaje, Bosques en el Foco, How2recycle y Coalición de Envases Sostenibles. **Forest Stewardship Council (FSC):** El Consejo de Administración Forestal es el catalizador líder y la fuerza definitoria para mejorar la gestión forestal y la transformación del mercado, cambiando la tendencia forestal global hacia el uso sostenible, la conservación, la restauración y el respeto por todos. Entre sus principales recursos destacada un Kit de Medios FSC de libre descarga por los usuarios que contiene información sobre los antecedentes de la organización, su estructura jerárquica y la labor que desempeña; un conjunto de vídeos sobre los mecanismos de la organización y algunas declaraciones ambientales y que están disponibles en su canal de Youtube; una colección de podcasts y webinars relacionados con la silvicultura y que cuentan con la participación de expertos de diferentes sectores; y, finalmente, una sección que cuenta con las últimas noticias acerca de eventos en los que el FSC ha participado activamente (FSC, 2021). **CSCP – Collaborating Centre on Sustainable Consumption:** Constituye un Think Tank Internacional sin fines de lucro que trabaja con empresas, responsables políticos, organizaciones asociadas y la sociedad civil para lograr alcanzar un buen nivel de vida para la población, y cuya acción se desarrolla en cinco grandes áreas: 1. Estilos de vida y comportamiento; 2. Productos y servicios; 3. Negocios y Emprendimiento; 4. Ciudades e Infraestructura; y 5. Política entendida como la ampliación de soluciones sostenibles a través del marco normativo. Entre sus principales recursos destacan una sección de publicaciones donde los usuarios

	pueden acceder libremente a informes cuyo contenido se relaciona directamente con una de las cinco áreas mencionadas anteriormente. Algunos de los temas que abordan son el desperdicio de alimentos, las cadenas de suministro sostenibles en economías regionales, productos electrónicos y obsolescencia programada, entre muchos otros. Asimismo, cuenta con una serie de vídeos y podcasts que configuran una serie llamada Academy of Change a la que acuden diferentes expertos en calidad de oradores. **SCORAI – Sustainable Consumption Research and Action Initiative:** Constituye una red internacional de conocimiento de investigadores y profesionales comprometidos a construir una sociedad floreciente y ecológicamente racional, cambiando la forma del consumo. Para ello, realizan labores de investigación, difunden los conocimientos adquiridos, y tratan de fomentar políticas de impacto y campañas de apoyo (SCORAI, 2021). Entre sus principales recursos destacan un blog actualizado ocasionalmente y en el que los miembros de la organización van incorporando diferentes entradas relacionadas con el consumo sostenible; una sección de Webinars que los usuarios pueden consultar libremente y que se va actualizando regularmente con los próximos eventos; y una sección en la que figuran múltiples publicaciones agrupadas en diferentes categorías: **Publicaciones destacadas**, **Estudios sobre el Consumo sostenible**, **Diario SSPP (Sustainability: Science, Practice and Policy),** y el **Archivo del Boletín.**
13 ACCIÓN POR EL CLIMA	**World Resources Institute:** Constituye una organización de investigación global que trabaja con gobiernos, empresas, instituciones multilaterales y grupos de sociedad civil para desarrollar soluciones prácticas que mejoren la vida de las personas y protejan la naturaleza. Su labor se organiza en torno a siete desafíos globales: alimentos, bosques, agua, energía, clima, océano y ciudades (World Resources Institute, 2021). Entre sus principales recursos, presenta una biblioteca de publicaciones en la cual los usuarios pueden acceder libremente a diferentes informes, boletines, noticias, iniciativas y artículos organizados temáticamente en función de las siete áreas mencionadas anteriormente. **Sierra Club:** Se trata de la organización ambiental de base más duradera e influyente de los Estados Unidos, con un equipo de más de 3,8 millones de miembros que defienden el derecho a un mundo sano y se enfrentan a los alarmantes desafíos climáticos que aquejan a todo el planeta: un clima cálido cuya temperatura va en aumento, un nivel de contaminación sin precedentes, y unos intereses especiales que socavan las protecciones básicas (Sierra Club, 2021). Entre sus principales recursos cabe destacar los diferentes números mensuales de la Revista Nacional del Club Sierra y sus artículos que están abiertos a consulta para los usuarios; la Biblioteca "William E. Colby" que presenta en su catálogo online un amplio repertorio de boletines, números de revista e historias, si bien su acceso ha de realizarse para la mayoría de ellos a través de la Oficina Regional de Historia Oral de la Universidad de California, Berkeley. Finalmente, cabe destacar la Sección "Sierra Club Chapters" que contiene una lista de enlaces a los grupos locales de la organización en diferentes estados de toda Norteamérica, los cuales a su vez presentan otros recursos, publicaciones y noticias. **Center for Climate and Energy Solutions:** Constituye de un centro de investigación multidisciplinario y multiinstitucional que aborda cuestiones críticas relacionadas con la calidad del aire, el clima y los desafíos energéticos. Su principal recurso

	consiste en una Biblioteca abierta a los usuarios donde pueden consultar y acceder gratuitamente a una colección de informes, resúmenes, mapas, vídeos, discursos, artículos, testimonios y otros comentarios públicos (C2ES, 2021). La Biblioteca online del centro de investigación incorpora además un motor de búsqueda que permite filtrar en función del tipo de documento, la fecha de publicación - que comprende desde el año 1998 hasta 2021 -; por categoría - negocios, liderazgo empresarial, prácticas comerciales, comercio, precio del carbono, impuesto al carbono, ciudades, ciudades y locales, conceptos básicos del clima, impactos climáticos, ciencia del clima, congreso, tribunales, electricidad, energía, datos de emisiones de energía, clima extremo, industria, internacional, países clave, Acuerdo de París, centro de políticas, mapas de políticas, regulación, estándares renovables, resiliencia, soluciones de resiliencia, estados, soluciones tecnológicas, transporte, y discursos de las Naciones Unidas. **NRDC:** Se trata de una organización sin ánimo de lucro y exenta de impuestos fundada en 1970 por un grupo de estudiantes de derecho y abogados al frente del movimiento ambientalista (NRDC, 2021). Presenta principalmente dos tipos de recursos: En primer lugar, cabe señalar la Biblioteca de Políticas o "Policy Library" que cuenta con un sistema de búsqueda que permite a los usuarios filtrar por temática - cambio climático, comunidades, energía, alimentación, salud, océanos, Naturaleza, Trump y Agua -, por el tipo de documento - casos prácticos, comentarios, hojas informativas, resúmenes de las ediciones, documentos de emisión, solicitudes legales, cartas, mapas, descripciones generales, resúmenes de políticas, sondeos, informes, declaraciones, encuestas, testimonios y otros recursos- o la localización, que abarca mayoritariamente los Estados Unidos pero también contiene algunos recursos de ámbito internacional. **Greenpeace:** se trata de una organización de campaña global e independiente que utiliza la protesta pacífica y la comunicación creativa para exponer los problemas ambientales globales y promover soluciones que son esenciales para un futuro verde y pacífico. Desde su fundación hace más de 40 años, ha evolucionado de un pequeño grupo de activistas dedicados a una organización internacional con oficinas en más de 50 países, que lucha contra los impactos del cambio climático, la destrucción de bosques antiguos, el deterioro de los océanos y la amenaza de un desastre nuclear, desafiando a los sistemas de poder responsables de la destrucción del medio ambiente (Greenpeace, 2021). Los principales recursos a disposición de los usuarios son dos: En primer término, el blog oficial de greenpeace, actualizado regularmente con entradas redactadas por sus distintos miembros informando sobre cuestiones diversas como la necesidad de aprobar determinadas leyes, justicia alimentaria, protección de los océanos y un extenso etcétera. En segundo lugar, posee una sección que recoge todas las publicaciones, desde informes que proporcionan análisis e investigaciones periciales hasta hojas informativas.
14 VIDA SUBMARINA	**Ocean Conservancy:** Es una organización de defensa de los océanos sin ánimo de lucro con sede en Washington DC, fundada en 1971 por Bill Kardash, cuya meta principal es garantizar la protección de los océanos ante los mayores desafíos globales actuales. Para ello, todos sus socios y equipo de expertos buscan crear soluciones basadas en la ciencia para un océano saludable y la vida silvestre y las comunidades que dependen de ambos. En sus orígenes, su acción estaba encauzada a la protección de especies marinas, pero pronto ampliaron su enfoque

incluyendo entre sus cometidos principales la protección de los ecosistemas y el fondo marino. Entre sus primeras iniciativas destacan la creación del Fondo de Protección de ballenas en 1972, para protestar contra la caza comercial realizada mayoritariamente en Rusia y Japón, y que dio lugar una década después a la Comisión Ballenera Internacional en 1982 (Ocean Conservancy, 2021). Asimismo, presenta un catálogo de recursos de libre acceso para el usuario, entre los cuales es digno de mención el Blog Ocean Currents, el cual incluye diferentes artículos y programas de actualidad relacionados con la lucha contra el cambio climático y la acidificación de los océanos, las relaciones con los gobiernos, la protección del Ártico o las Costas del Oacífico, las Pesquerías sostenibles, los océanos libres de basuras y residuos o la planificación inteligente par los océanos, entre muchos otros. Dentro del blog también podemos encontrar distintas secciones que incluyen, entre otros, diferentes artículos y publicaciones relacionados con la Política, la Vida Oceánica o lo que la organización denomina "Green Tips".

Ocean Futures Society: Constituye una organización no gubernamental fundada en 1999 por el explorador oceánica Jean-Michel Cousteau para continuar explorando los océanos globales y así poder determinar la relación entre la calidad del océano y la calidad de las vidas de la población. Su objetivo es inspirar y educar a las personas de todo el mundo para que actúen de forma responsable ante la protección del océano; labor para la cual se dedican a documentar la conexión crítica que se da entre la humanidad y la naturaleza, celebrando la importancia vital del océano para la supervivencia de toda la vida en el planeta (Ocean Futures Society, 2021). La Organización presenta una amplia biblioteca de recursos entre los que destacan los siguientes: En primera instancia, dentro de su sección de Kelp Ecology, se hallan dos enlaces que dirigen a "La Biblioteca Digital de Ciencias Nacionales", que recaba recursos muy completos y científicamente precisos sobre "Bosques de algas y hábitats subtídicos rocosos" y "La Red de Monitoreo Integrado" creada por El Santuario Marino nacional y que posee una sección abundante en información científica, materiales visuales como videos y documentales y planes de lecciones, dedicadas también al ecosistema de las Camas de algas. También presenta una sección denominada *SeaScope Episodes* donde los usuarios pueden encontrar una microserie de vídeos que exploran diferentes ecosistemas y especies marítimos. En tercer lugar, presenta una sección dedicada al ecoturismo en la cual Jean-Michel se atreve a explorar determinados emplazamientos costeros, como en Fiji y Caribe.

Oceana: Fundada en 2001, se trata de la mayor organización internacional de defensa, centrada exclusivamente en la conservación de los océanos, a través de diversas campañas que abordan desde la promoción de las energías limpias y la creación de áreas marinas protegidas hasta la recuperación de las pesquerías. Presenta oficinas en diferentes partes del mundo que colaboran conjuntamente para desarrollar campañas estratégicas dirigidas a obtener resultados medibles que contribuyan a hacer de los océanos un entorno más diverso y abundante en términos de diversidad (Oceana, 2021). Presenta también una biblioteca de recursos en la que destacan tres secciones específicas: En primer término, los Informes de Oceana abordan diferentes cuestiones relacionadas con la contaminación de plástico en los océanos, pesca fuera de los límites de la let y la pérdida de la biodiversidad, entre muchas otras. En segundo lugar, destaca una sección de Informes Anuales, que llevan publicándose puntualmente desde el año 2005 y que abordan el enfoque de la organización en su acción por el océano, la

situación de la ley, las comunicaciones estratégicas y las victorias alcanzadas en la defensa del océano. Finalmente, Oceana presenta una sección de revistas trimestrales en las cuales se abordan diferentes temas relacionados con la contaminación oceánica, las acciones emprendidas por los gobiernos y que suelen incluir entrevistas especializadas con distintos expertos o activistas en la lucha contra el cambio climático.

The Nature Conservancy: Fundada en Estados Unidos en el año 1951, se trata de una organización sin fines de lucro ambiental global que trabaja para crear un mundo donde las personas y la naturaleza puedan prosperar. Desde sus orígenes, ha ido evolucionando hasta convertirse en una de las organizaciones ambientales más eficaces y de amplio alcance en el mundo. Con un millón de miembros, sus esfuerzos alcanzan a un total de 72 países distribuidos en los cinco continentes y sus proyectos están orientados a la conservación de las tierras y aguas de las que depende toda la vida. abordando para ello las crisis climáticas y la biodiversidad durante la próxima década (The Nature Conservancy, 2021). Dentro del portal web de la organización, se encuentra la Sección Global Insights que contiene un amplio catálogo de recursos de libre acceso para todos los usuarios. En primera instancia, contiene publicaciones estructuradas en función de la temática - Biodiversidad, Política Climática, Pueblos Indígenas, Salud Pública, Riesgo y Resiliencia, Tecnología e Innovación, Energía Limpia, Pesca Sostenible, entre muchos otros -; en segundo lugar, contiene un blog que es actualizado con gran regularidad que aúna diferentes perspectivas relacionadas con inversiones en la Naturaleza, protección de espacios verdes y muchos otros temas. En tercer lugar, se encuentra una sección donde aparecen recogidos todos los informes de publicación mensual, los cuales que abordan de igual manera múltiples cuestiones como las aproximaciones financieras para reducir la deforestación, especies marítimas en peligro de extinción o la limpieza de los mares. Finalmente, en la sección "Datos y Herramientas", aparecen los recursos más destacados, que son, en su mayoría, herramientas interactivas que permiten al usuario realizar una aproximación más profunda hacia distintos temas.

WWF. World Wildlife Fund: Es una de las mayores organizaciones internacionales de conservación de la naturaleza. Fue creada el 29 de abril de 1961, con sede central en Gland, Suiza, y presenta oficinas en más de 80 países del mundo. Su principal objetivo es conservar la naturaleza y reducir las amenazas más apremiantes a la diversidad de la vida en la Tierra, y su trabajo se encuentra organizado en seis áreas: víveres, clima, agua dulce, vida silvestre, bosques, océanos (World Wildlife Fund, 2021). Dentro de su portal web, el usuario tiene a su disposición distintos tipos de recursos, que se encuentran organizados en función de distintas las áreas de trabajo en que se especializa la organización - política de influencia, océanos, personas y comunidades, ciencia, el instituto de mercados, transformar el negocio, conservación de la vida silvestre, clima, víveres, bosques, entre otros-, pudiendo acceder a fotos y vídeos, artículos de revistas, informes de diferente temática en cuya elaboración ha participado, y los principales proyectos que están actualmente en marcha.

National Wildlife Federation: Se trata de la organización más grande y confiable de Estados Unidos, y trabaja en todo el país con el firme objetivo de unir a los estadounidenses de todos los ámbitos de la vida para dar voz a la vida silvestre y luchando por la conservación del patrimonio colectivo de la nación (National

	Wildlife Federation, 2021). La Organización presenta en su web una amplia biblioteca abundante en recursos de distinta índole: En primera instancia, presenta una sección destinada a recursos educativos, entre los cuales se pueden encontrar además de diferentes informes que profundizan en temas como el cambio climático y la conservación de la vida silvestre, programas educativos escolares y comunitarios destinados a difundir el conocimiento ambiental entre los jóvenes; herramientas educativas, como planes de lecciones, actividades y otros recursos destinados a educadores;y guías sobre la vida silvestre. En segundo lugar, la web presenta una sección donde están registradas las últimas noticias con la información más reciente de la Federación Nacional de Vida Silvestre, desde comunicados de prensa, entradas de blogs y recursos de medios. Finalmente, una última sección recoge todos los números de las diferentes revistas asociadas a la organización como National Wildlife® o Ranger Rick®. **Environmental Defense Fund:** Un reducido núcleo de científicos que se reunió en 1967 para combatir un pesticida tóxico, terminó configurando la que hoy en día es una de las organizaciones ambientales líderes del mundo. Su equipo se encuentra compuesto tanto por científicos como economistas que, partiendo de la base fundamental de sus disciplinas, tratan de encontrar soluciones prácticas y duraderas para resolver los problemas ambientales más críticos que enfrenta el planeta, investigando en áreas que abarcan la biosfera: clima, ecosistemas, océanos y salud. Debido a que estos temas se hallan estrechamente interconectados, la organización trabaja con otros actores, como empresas, gobiernos, comunidades y otras organizaciones,para evitar así duplicar el trabajo que otros ya están desarrollando eficazmente (Environmental Defense Fund, 2021). La Fundación presenta en su web una amplia biblioteca de recursos de libre acceso para sus usuarios que se encuentran estructurados en diferentes secciones: En primera instancia, es necesario destacar el blog oficial de la organización, actualizado con regularidad, y que incluye entradas con las noticias de mayor relevancia internacional relacionadas con el medio ambiente y la lucha por la protección del planeta. En segundo lugar, alberga una sección de informes y publicaciones que es actualizada aproximadamente de forma semanal con distintos contenidos, que comprenden desde cartas y columnas de opinión, a artículos, boletines, testimonios y hojas informativas. Finalmente, hay también una sección destinada especialmente a los medios de comunicación, en la que se pueden encontrar los nombres de todo el equipo que integra la organización, el área temática en la que son expertos y sus datos de contacto. **Earthjustice:** Se trata de la principal organización de derecho ambiental de interés público sin fines de lucro, compuesta por un equipo de más de 150 abogados, analistas legales y de investigación, expertos en políticas y científicos, que emplean el poder de la ley y la fuerza de la asociación con el objetivo de, en sus propias palabras proteger la salud de las personas, preservar emplazamientos naturales únicas y la vida silvestre, avanzar en energía limpia y combatir el cambio climático. Su labor ha conseguido salvar tierras silvestres y ecosistemas insustituibles, protegido a un millar de especies en peligro de extinción, limpiado el aire que respiramos y alimentado el aumento de energía 100% limpia, y en la actualidad cuenta con el apoyo del Consejo de Justicia de la Tierra, un organismo creado en 2010 y que se centra en la construcción de relaciones con los miembros, para ampliar la esfera de influencia de la organizacióna diferentes cricunsricpiones (Earth Justice Council, 2021). Earthjustice sirve a cientos de clientes de interés

	público, desde organizaciones ampliamente reconocidas hasta comunidades de menor tamaño, movido por sus ideales basados en la equidad, la inclusión y la diversidad y con el propósito de defender el planeta y el derecho de las personas a acceder a un medio ambiente saludable. Entre sus principales recursos destacan una serie de informes publicados de forma anual en el que recopilan los distintos avances que han logrado en cada una de las áreas en la que centran sus actividades: Clima y Energía, Comunidades Saludables y Áreas Salvajes. Asimismo, posee una biblioteca de vídeos que abordan múltiples temáticas como la protección de las especies que viven en el Ártico, la protección de los ríos, las reivindicaciones en contra de los combustibles fósiles y a favor de la energía solar. Finalmente, el sitio web oficial va actualizándose diariamente con las noticias más relevantes en materia medioambiental. **Rainforest Alliance**: La organización se halla comprometida con la protección de algunos de los paisajes más importantes y amenazados del mundo, desde los Andes hasta las tierras altas de Camerún. Para ello, han estructurado una serie de problemas destinados a amplificar las voces de aquellos que residen en estos lugares extraordinarios, y proteger al entorno natural de actividades humanas altamente destructivas como la tala de bosques, el vertido de productos químicos en ríos y lagos, y la conversión de humedales en tierras de cultivo, y que comportan consecuencias alarmantes para la estabilidad climática y la propagación de enfermedades transmitidas por la vida silvestre. Rainforest Alliance trabaja para promover la salud de los ecosistemas de maneras que promuevan los derechos y la prosperidad de las comunidades agrícolas y forestales (Rainforest Alliance, 2021). A través de su programa de capacitación y certificación, ayudamos a más de dos millones de agricultores a adoptar prácticas de cultivo más sostenibles. Entre sus principales recursos destacan una biblioteca en la que los usuarios tienen acceso a diferentes noticias de actualidad relacionadas con los impactos en los ecosistemas o los avances realizados por la organización, distintas publicaciones que comprenden desde casos de estudio en diferentes países y zonas geográficas (Indonesia, México), artículos que abordan las diferentes áreas temáticas en las que se especializa la organización (Bosques, Vida Rural, Clima y Derechos Humanos) y diferentes informes anuales sobre el impacto en los ecosistemas o estudios de evaluación.
	Amnistía Internacional: Considerada la organización de derechos humanos base más grande del mundo, constituye un movimiento mundial configurado en 1961 y que se halla integrado por millones de personas que exigen la universalidad de los derechos humanos en todas partes del mundo, para todas las personas. Su labor ha sido mundialmente reconocida, y en 1977 fue galardonada con el premio Nobel de la Paz (Amnistía Internacional, 2021). Presenta una abundante biblioteca en la que los usuarios tienen libre acceso a múltiples recursos: En primera instancia, se puede encontrar una sección de informes producidos a partir de investigaciones rigurosas e independientes, que documentan patrones de abusos contra los derechos humanos y proporcionan un plan de cambio. En segundo lugar, hay una sección denominada "Kits de Herramientas y Guías", la cual produce herramientas prácticas destinadas a ayudar a los activistas a iniciar grupos y hacer campaña por los derechos humanos; algunos de los principales kits son: el Kit de herramientas de acción #NOBANNOWALL", orientado a la lucha contra la prohibición del antiguo Presidente Trump y las restricciones que impuso a migrantes y refugiados; o el Kit de Herramientas #MYBODYMYRIGHTS, que lucha por los derechos sexuales y reproductivos, entre muchos otros. En tercer lugar, presenta una sección

	denominada "Training and Education"(Entrenamiento y Educación), que contiene todo el material educativo orientado a instruir a todas las personas de cualquier edad sobre derechos humanos, proporcionando vídeos y otras herramientas como cursos gratuitos en línea sobre los derechos de los refugiados; guías y planes de estudio de su red global; módulos con diferentes lecciones y recursos sobre la política nacional de Estados Unidos tras el 11-S, o el programa de capacitación para el empoderamiento de los miembros y activistas. Cuarto, se halla el Proyecto de Archivos de Amnistía Internacional de Estados Unidos que contiene más de 3.000 archivos que documentan la fundación, el crecimiento y las actividades de la organización desde sus inicios. En quinto lugar, el usuario puede acudir a la Guía de Activismo de Primavera de 2021, que permite a cualquier grupo familiarizarse con las campañas y programas clave de la organización, y crear su propio calendario de acciones. Asimismo, Amnistía Internacional trabaja con múltiples medios de comunicación para exponer al público los abusos perpetrados contra los derechos humanos, y lograr que los gobiernos rindan cuentas; se trata de una sección actualizada con bastante frecuencia y en la que el usuario goza de un filtro de búsqueda en función de las campañas, los países, los casos o la temática. Finalmente, presenta una sección estructurada de forma muy similar a la mencionada anteriormente en la que los usuarios pueden acceder a las diferentes victorias obtenidas por Amnistía Internacional en distintas partes del mundo. **Transparency International:** Se trata de un movimiento global independiente y sin ánimo de lucro, que desarrolla su acción en más de 100 países con el fin de poner fin a la injusticia de la corrupción, centrándose en los problemas que comportan un mayor impacto en la vida de las personas y empujando a los poderosos a rendir cuentas del bien común. A través de sus campañas, su labor busca exponer los sistemas y las redes que permiten que la corrupción prospere, exigiendo una mayor transparencia e integridad en todos los ámbitos de la vida pública. Trabaja con socios afines en todo el mundo, en aras de alcanzar su visión de un mundo en el que el gobierno, la política, los negocios y la vida cotidiana de las personas se hallen libres de corrupción. (Transparency International, 2021). Entre los recursos disponibles que presenta hay que destacar cuatro secciones diferenciadas: En primer lugar, una sección que recoge noticias de diferentes medios que abordan distintas temáticas, como la regulación de anuncios políticos en línea para lograr una mayor integridad política, la transparencia de la vacuna y los préstamos de emergencia de la Covid-19, la labor de determinados países para prevenir la corrupción y una multiplicidad de temas de temática similar. Asimismo, la organización posee un blog destinado a mantener a los usuarios informados de los acontecimientos que suceden en el mundo y que guardan relación con la anticorrupción; las diferentes voces que integran Transparency International actualizan esta sección con las últimas ideas, análisis y opiniones formulados por y para las personas que afrontan la corrupción cada día a lo largo del mundo (Transparency International, 2021). En tercer lugar, contiene un apartado donde se pueden consultar las reseñas elaboradas a partir de diferentes conferencias organizadas en distintos países, todas ellas relacionadas de un modo u otro con la transparencia o la corrupción. Finalmente, en su última y cuarta sección, denominada Librería, el usuario puede acceder tanto a los diferentes cursos que la Organización ofrece; diferentes publicaciones, que comprenden desde informes de investigación y posiciones políticas hasta historias de la vida real y kits de herramientas con información sobre la corrupción y cómo prevenirla; un enlace al canal de Youtube oficial; y un exhaustivo Kit de Herramientas que contienen guías

específicas para las actividades anticorrupción en múltiples ámbitos: sociedad civil, juventud, gobierno, negocios o medios de comunicación.

Civicus: Constituye una alianza global de organizaciones de la sociedad civil y activistas dedicada a fortalecer la acción ciudadana y la sociedad civil en todo el mundo. Su membresía es diversa y abarca una amplia gama de organizaciones no gubernamentales con diferentes tamaños, tipos y enfoques, así como otras organizaciones benéficas, organismos de voluntariado, grupos religiosos, sindicatos y fundaciones filantrópicas (Civicus, 2021). Entre los múltiples recursos que presentó a disposición de los usuarios destacan: En primer término, una sección actualizada con las noticias más recientes, en la cual los usuarios también pueden acceder a entrevistas, comunicados de prensa y al blog oficial de la asociación. Asimismo, presenta una amplia biblioteca de manuales de descarga gratuita y que abordan temáticas relacionadas con la gobernanza, los derechos humanos y las violaciones, los mecanismos de apoyo a la sociedad civil y un largo etcétera. También presenta una abundante biblioteca de informes que se pueden dividir en cuatro temáticas: Democracia para todas las Personas; Acción de la Sociedad Civil frente a los grupos anti-derechos; Informes Anuales Civicus, que recogen las actividades realizadas por la asociación; y, finalmente, los Informes sobre el estado de la sociedad civil, que cada año proporciona cientos de páginas de información sobre las principales tendencias que afectan a las organizaciones de la sociedad civil y a los movimientos ciudadanos, con el objetivo de ofrecer una perspectiva única de los retos a los que se enfrenta. En último lugar, la asociación presenta tres boletines - e-Civicus, Sociedad Civil en las Naciones Unidas, Acción para el Desarrollo Sostenible- a los que los usuarios pueden acceder a partir de una suscripción.

Open Society Foundations: Fundadas por George Soros, el mayor financiador privado del mundo de grupos independientes que trabajan por la justicia, la gobernanza democrática y los derechos humanos, las Open Society Foundations procura miles de subvenciones cada años a través de una red de fundaciones y oficinas de ámbito nacional y regional, presentes en todas las áreas geográficas, financiado una amplia gama de proyectos, muchos de ellos moldeados en la actualidad por la pandemia de la COVID-19 (Open Society Foundations, 2021). Su principal recurso consiste en una sección que contiene cerca de 1230 publicaciones, que abordan múltiples temas como Salud y Derechos, la Práctica Democrática, Información y Derechos Digitales, Reforma de la Justicia y el Estado de Derecho, Primera Infancia y Educación, entre muchos otros.

17 ALIANZAS PARA LOS OBJETIVOS

CSO Partnership for Development Effectiveness: Constituye una plataforma que une a organizaciones de la sociedad civil de todo el mundo en la cuestión de la cooperación eficaz para el desarrollo. Desarrollan su acción en 117 países de siete áreas geográficas y en ocho sectores principales, en aras de alcanzar un desarrollo más eficaz y eficiente para responder a la pobreza y la desigualdad, y promover un enfoque basado en los derechos humanos para el desarrollo. Entre sus principales recursos, hay que destacar, en primer término, el Mapa de Ayuda y Eficacia del Desarrollo, una herramienta interactiva de monitoreo donde las Organizaciones de la Sociedad Civil de ámbito local y otros actores del desarrollo pueden actualizarse sobre los eventos, noticias y actividades de ayuda y eficacia del desarrollo a nivel nacional. En segundo lugar,la sección “Materiales de comunicación de Educación en la Información” contiene diferentes webinars y

	seminarios que abordan los aspectos más destacados de la organización, sus informes anuales sobre la Eficacia del Desarrollo Sostenible, entre otros temas. Finalmente, contiene una sección en la que los usuarios pueden acceder a diferentes informes y publicaciones de diferente temática, si bien los más recientes abordan principalmente la respuesta ante la Covid-19 (CSO Partnership for Development Effectiveness, 2021) **Global Partnership for Education:** La Asociación Mundial para la Educación busca fomentar el desarrollo en los países de bajos ingresos de diferentes áreas geográficas en todo el mundo, para liderar el desarrollo y la implementación de sus propias estrategias y políticas educativas para lograr resultados educativos. Se halla comprometida con el fomento y la transformación de la educación en múltiples aspectos, que comprenden desde la igualdad de género, la enseñanza en situaciones de crisis, hasta una educación temprana e inclusiva de calidad (GPE Transforming Education, 2021). Entre sus principales recursos destacan una Biblioteca de Documentos que contiene tanto los más recientes planes estratégicos, informes anuales y hojas informativas, como otros escritos y folletos relacionados con la respuesta ante la Covid-19, el apoyo a redes regionales en evaluación del aprendizaje; informes de progreso con los diferentes proyectos implementados por programas del sector educativo, y otras políticas y directrices. Asimismo, contiene una sección de noticias y medios de comunicación en la cual los usuarios pueden no consultar las noticias, multimedia, anuncios y recursos de los medios, sino también mantenerse informados de los eventos, y cumbres mundiales venideros. En su Blog, los miembros de GPE incorporan diferentes entrevistas realizadas a sus miembros, así como un seguimiento de los impactos positivos de sus proyectos y de la magnitud de las crisis. Finalmente, ha incorporado recientemente una sección adicional que ahonda en la respuesta que está ofreciendo la organización frente a la pandemia de la COVID-19 a través de su apoyo a los países de bajos ingresos para mitigar los impactos del cierre de escuelas y dotar de una mayor resiliencia a los sistemas educativos. (GPE Transforming Education, 2021). **Society for Sustainable Development GOALS Implementation:** Surgió como una ley de origen no político y sin fines de lucro cuya finalidad originaria era servir de ancla para apoyar la implementación de la Agenda 2030 para los Objetivos de Desarrollo Sostenible, empleando para ello un enfoque holístico, coherente, multiseccional y multipartidista para todas las decisiones y acciones en el proceso de implementación y consecución de los objetivos de los PDS (Society for Sustainable Development GOALS Implementation, 2021). Sin embargo, por el momento no presenta recursos disponibles en su portal web.

THINK TANKS

Los think tanks tienen la capacidad de desempeñar un papel clave en el discurso vigente, proporcionando análisis y asesoramiento sobre los efectos de los ODS y los mejores medios para ejecutarlos. Los think tanks pueden proporcionar un vínculo vital y un papel mediador entre la sociedad civil, los gobiernos y las organizaciones

intergubernamentales que constituirán los principales contribuyentes a la implementación de los ODS (McGann, 2015).

Los *think tanks* actúan, por lo tanto, como unos actores de relevancia en la producción de conocimiento sobre los Objetivos de Desarrollo Sostenible de la Agenda 2030. De nuevo, abordar todos los *think tanks* es un objetivo demasiado amplio, por lo que a continuación se señalan algunas de las coaliciones y plataformas que reúnen a múltiples *think tanks* para así acceder más fácilmente a sus publicaciones en torno a los ODS.

a) Pensadores Globales Sur-Sur

Pensadores Globales Sur-Sur consiste en una coalición global de redes de *think tanks* para la cooperación Sur-Sur, procedentes tanto del Sur Global como del Norte, para participar en diálogos sobre políticas, compartir conocimientos, experiencias y las perspectivas del Sur. Así, involucra a más de 200 *think tanks,* promoviendo la Cooperación Sur-Sur y Triangular y el logro de los Objetivos de Desarrollo Sostenible. Esta iniciativa cuenta con el apoyo del Programa de las Naciones Unidas para el Desarrollo y la Oficina de las Naciones Unidas para la Cooperación Sur-Sur (Pensadores Globales Sur-Sur, 2020).

Guía de Investigación de los ODS
Pensadores Globales Sur-Sur (2021) *Productos de Conocimiento.* Pensadores Globales Sur-Sur. Disponible en: https://www.ssc-globalthinkers.org/knowledge-products **Contenido:** informes cuyas áreas prioritarias de investigación respecto a la Cooperación Sur-Sur son: conceptos, tendencias, marcos de evaluación y evaluación del impacto; coordinación de políticas y entorno legal; transformación económica estructural; ciencia, tecnología e innovación; comercio, inversión y financiamiento; la **Cooperación Sur-Sur entregando resultados para los ODS**; infraestructura básica y conectividad; gestión de riesgos en contextos frágiles y gestión de riesgos de desastres; mecanismos regionales, subregionales e iniciativas; y participación de múltiples partes interesadas (jóvenes, mujeres, sector privado, sociedad civil…).

Una de las principales publicaciones que hemos escogido, tomando en consideración el esfuerzo de diferentes académicos y expertos por aunar toda la información y datos disponibles sobre los esfuerzos de los países del Sur para implementar la Agenda 2030, es el siguiente informe:

Pensadores Globales Sur-Sur (2021). *Publicación: Development Cooperation Review. Informe South-South Global Thinkers 2018.* Global Thinkers. Disponinble en https://www.ssc-globalthinkers.org/sites/default/files/2018-04/Development%20Cooperation%20Review%20Vol%201%20No%201%20APRIL%202018-min.pdf	
Resumen	El Informe de la Cooperación para el Desarrollo (DCR) engloba una narrativa holística en torno a la cooperación para el desarrollo global y constituye esfuerzo continuo para recopilar información sobre las diferentes experiencias de la Cooperación Sur-Sur de forma mensual. Se halla compuesta por multiplicidad de artículos especiales, análisis, artículos de opinión, comentarios, y, en general, la visión que el Sur posee de la narrativa

	emergente de la arquitectura global de la cooperación para el desarrollo, incluida la AOD. El Informe de Cooperación para el Desarrollo es, en definitiva, una publicación que busca analizar el panorama de la cooperación al desarrollo y de la cooperación sur-sur desde un enfoque distinto al habitual, abandonando la lente del Norte y optando por una lente del Sur. Su principal objetivo es resaltar los desarrollos a través de la noción de "pacto de desarrollo" e informar a las partes interesadas sobre la creciente relevancia de la Cooperación Sur-Sur en los asuntos globales contemporáneos.
Recursos	**Artículos Especiales.** ● **Cuenta Regresiva para la Conferencia sobre el 40 Aniversario del Plan de Acción de Buenos Aires:** Contiene un profundo seguimiento histórico relacionado con la génesis y la evolución del denominado "BAPA" o Plan de Acción de Buenos Aires, y de los compromisos colectivos con los Acuerdos del Cambio Climático para contribuir a una Cooperación Sur-Sur más rica y pragmática y que vaya más allá de la línea divisori, así como la evolución de las negociaciones y acuerdos internacionales orientados a la cooperación internacional desde el fin de la Guerra Fría en 1990. ● **África y la Cooperación Sur-Sur: Revitalización del Compromiso:** Realiza un breve y conciso seguimiento histórico de la relación de África con la Cooperación al Desarrollo en aras de explicar la naturaleza de las relaciones actuales del continente con otros actores internacionales, principalmente China; así como sus principales compromisos en determinados foros, para entender su camino hacia el desarrollo en el Marco de la Cooperación Sur-Sur. Asimismo, incluye un escueto apartado que remite a la importancia que concede Cuba a la Cooperación Sur-Sur. ● **Kirguistán en la Cooperación Sur-Sur:** De forma exhaustiva, se profundiza en los diferentes indicadores económicos de Kirguistán, especialmente aquellos referentes a las importaciones y exportaciones, y su evolución a lo largo de las décadas, y en las diferentes relaciones internacionales mantenidas por el país con otros Estados y actores internacionales para definir cuáles han sido las principales características de sus redes de colaboración internacional y para precisar cómo ha de desarrollarse de ahora en adelante su arquitectura institucional para adaptarse al nuevo modelo de Cooperación Sur-Sur. ● **Programas de la Agencia de Desarrollo Internacional de Azerbaiyán:** Explica las diferentes acciones que ha emprendido Azerbaiyán y que dan prueba fehaciente de su fuerte compromiso por mejorar sus vínculos de apoyo al sistema de cooperación internacional en el marco más amplio del Sur Global (el cual incluye los países africanos, asiáticos y latinoamericanos). Asimismo, destaca el relevante papel de la Agencia Internacional de Desarrollo de Azerbaiyán (AIDA) para la implementación de las prioridades de la política exterior en el ámbito de la cooperación y de otros proyectos conjuntos en alianza con diferentes organismos y agencias

internacionales, y en relación con los proyectos desarrollados en el campo de la asistencia para el desarrollo.

- **Aprovechamiento de las fortalezas: las lecciones de la Comunidad del Este de África en la Cooperación Sur-Sur:** Ahonda en los principales desafíos, fortalezas y rasgos característicos que presentan los cinco países que componen África Oriental: Kenia, Tanzania, Burundi, Ruanda y Uganda, destacando, entre otros, la asistencia técnica recibida por algunas agencias de desarrollo de los países occidentales; economías extremadamente frágiles y débiles, bajos volúmenes de comercio intrarregional, excesiva dependencia de las importaciones del exterior, una base inmensa de recursos naturales, minerales y agrícolas; y un entorno macroeconómico estable. Asimismo, aúna los principales objetivos de la Comunidad de África Oriental para desarrollar y ampliar políticas y programas que fortalezcan la cooperación con otros estados a nivel político, social y cultural; los logros que ha alcanzado hasta el momento la Comunidad de Estados, en términos de alianzas con otros Estados, iniciativas económicas, integración sociocultural; y los beneficios y desafíos experimentados derivados de la cooperación regional para los Estados integrantes. Finalmente concluye con una explicación de cómo los desafíos están siendo mitigados y resueltos a través de diferentes órganos e instituciones orientados a minimizar los efectos de la diversidad y crear uniformidad; y las lecciones aprendidas y cómo han de aplicarse dentro del Marco de la Cooperación Sur-Sur.

Perspectiva.

- **Léxico y Sintaxis de la Cooperación al Desarrollo:** De forma muy sintética, realiza un seguimiento histórico de los diferentes modelos contrapuestos de cooperación al desarrollo, surgidos tras el fin de la Segunda Guerra Mundial: El Modelo de los Países del Norte, más homogéneo, con un marco teórico que rige el enfoque de la CAD-OCDE; y el Modelo de los Países del Sur, más heterogéneo, y que evolucionó a la Cooperación Sur-Sur tras suscribir su filosofía de solidaridad, independientemente de su poder económico cambiante.

Informe de la Conferencia.

- **Conclusiones clave de la Conferencia "Delhi 3" sobre CSS:** Realiza una síntesis de los principales aspectos derivados de la conferencia sobre Cooperación Sur-Sur, agrupados en diferentes capítulos: "El marco general de la Cooperación Sur-Sur y el orden global emergente", que incluye sus principales principios y desafíos; "Bancas, finanzas e inversión en regímenes legales", relacionado con el ahorro y la construcción de un nuevo mercado financiero; "el papel desempeñado por la Sociedad Civil y el Sector Privado", que deben ocupar un lugar primordial en el discurso; una Evaluación del Impacto, en cada una de sus cuatro dimensiones (económica, política, social, ambiental); la Cooperación Sur-Sur en las pequeñas economías isleñas; y la narrativa de la Agenda de investigación futura e imperativos de las políticas.

Reseña.

	• **Compromiso económico chino en América Latina: Una actualización:** Explica las características del compromiso económico chino en América Latina, que han experimentado una serie de cambios respecto a la última década, y los tres signos más importantes del nuevo enfoque, así como sus principales directrices. Alude asimismo al cambio de dinámicas causadas por la política comercial de Donald Trump, las principales inversiones China realizadas en América Latina estrechamente vinculadas a los cambios internos sucedidos en América Latina, y las iniciativas de determinados actores del sector privado chino. **Perspectiva del Embajador.** • **India: socio de desarrollo comprometido de los países insulares del Pacífico:** Ahonda en las asociaciones y la asistencia proporcionada por la India a los Países del Pacífico, y las diferentes medidas específicas que han implementado para reforzar su apoyo continuo a los estados insulares, como asistencia en agricultura, extensión de una línea de créditos, proyectos urbanos, promoción de oportunidades en el ámbito de la educación, especialmente con FIji. Asimismo, remite al Fondo de Asociación para el Desarrollo de la India y Naciones Unidas para la cooperación Sur-Sur establecido en 2017, como una de las principales entidades para la Cooperación Sur-Sur y menciona los diferentes proyectos de alerta climática desarrollados en la región del Pacífico. **CSS en Estadística** • **Integración del Sur en la Cadena de Valor Global:** De forma muy sintética, alude a cómo el Sur ha aumentado su participación de forma exponencial, en materia de importaciones y exportaciones, en el comercio mundial, emergiendo progresivamente en detrimento del Norte, que ha venido experimentando peores resultados desde el año 2009.
Sobre los datos	Los diferentes artículos presentes en el informe han sido elaborados por diferentes miembros de la Comunidad Académica, analistas, expertos, ministros, investigadores, embajadores, e incluso directores de la Oficina de Naciones Unidas para la Cooperación Sur-Sur, adscritos principalmente en el Sistema de Investigación e Información para los países en desarrollo o RIS (Research and Information System for Developing Countries), y en la Red de think Tanks del Sur o NeST (Network of Southern Think Tanks).
Área geográfica	El presente informe busca realizar un análisis de la cooperación internacional al desarrollo alejada de la perspectiva habitual desde una lente de los países del Norte, por lo cual, las diferentes publicaciones que contiene se desarrollan o se refieren a los denominados países del Sur, pertenecientes a África, Asia (especialmente China, Azerbaiyán y Kirguistán) y América Latina.
Periodicidad	Este informe es de publicación mensual. Sin embargo, en el portal Web de Global Thinkers únicamente se hallan disponibles el presente informe de abril de 2018 y la publicación posterior del mes de mayo.

b) La Voz del Sur

Plataforma abierta para *think tanks* para el diálogo global sobre los ODS, con el objetivo de abordar la asimetría de conocimientos y el déficit de participación existente en el diálogo sobre el desarrollo, promoviendo y difundiendo análisis de políticas basados en evidencia por investigadores de países del Sur Global. Reúne a un total de 51 *think tanks* de África, América Latina y Asia, todos dedicados a aprovechar la investigación y los datos locales de calidad, para potenciar el debate de los ODS y aumentar el impacto de la Agenda 2030 en el Sur. De este modo, sus funciones son: estimular, generar, difundir y promover análisis basados en evidencia de alta calidad sobre los ODS, empoderando a los *think tanks* del Sur Global; integrar la investigación del Sur en el discurso global sobre los ODS; promover un espacio para la formulación de políticas deliberativas basadas en evidencias y garantizar que los gobiernos sean responsables de su ejecución eficaz (La Voz del Sur, 2021). Cabe destacar algunos de sus recursos:

Recursos de La voz del Sur
La voz del Sur (2021) *Publicaciones.* La Voz del Sur. Disponible en: http://southernvoice.org/publications/ **Contenido:** página que recoge todas las publicaciones de La Voz del Sur, permitiendo seleccionar por ODS, región o país o tema.
La voz del Sur (2021) *Artículos.* La Voz del Sur. Disponible en: http://southernvoice.org/articles/ **Contenido:** página que recoge todos los artículos de La Voz del Sur, permitiendo seleccionar por ODS, región o país o tema.
La voz del Sur (2021) *Repensando la efectividad del Desarrollo.* La Voz del Sur. Disponible en: http://southernvoice.org/rethinking-development-effectiveness/ **Contenido:** iniciativa que recoge publicaciones con las perspectivas de los países receptores de ayuda al desarrollo, considerando que los debates se han centrado siempre en el lado del proveedor y que es necesario poner en valor las perspectivas de los países receptores, particularmente del Sur Global, que habrían pasado desapercibidas en los debates sobre la eficacia de la cooperación para el desarrollo. Busca reconstruir el diálogo desde abajo, sobre la base de las perspectivas del Sur.

Además, vale la pena destacar el informe resultante de una de sus iniciativas principales, ya que supone otro marco de análisis para abordar la Agenda 2030 desde la perspectiva del Sur y bajo una mirada crítica, mostrando sus debilidades y proponiendo modos para mejorar:

La voz del Sur (2020) *Estado Global de los ODS: tres niveles de acción decisivos.* Informe 2019. La voz del Sur. Disponible en: http://southernvoice.org/wp-content/uploads/2020/10/Estado-global-de-los-ODS-Southern-Voice-2020.pdf	
Resumen	Investigación multifacética -de abajo hacia arriba- de una agenda global holística y compleja. Desgrana las relaciones críticas que sustentan la Agenda 2030, y examina quiénes se “han quedado atrás” en diversos contextos de desarrollo, identifica relaciones causales entre los ODS en términos de sinergias y concesiones, e interroga a los factores de gobernanza mundial que afectan a la implementación nacional. Considera cuidadosamente importantes dimensiones de la exclusión, como la discriminación social, la desventaja espacial, la situación socioeconómica, la gobernanza y los *shocks* y la fragilidad. Se centra en el nexo crítico entre varios ODS (el 4, 8, 7, y 18) considerando los contextos de cada país y desplegando diversos

	enfoques metodológicos. Llega a la conclusión de que cumplir con los ODS implica un enfoque común, pero también diferenciable a nivel nacional y regional.
Recursos	• **Capítulo 1: Introducción, Diseño del estudio y Asuntos del Marco Teórico:** Establece cuál es el objeto y la finalidad de las investigaciones emprendidas por el Think tank de La Voz del Sur, los retos y oportunidades que han encontrado los países en desarrollo que han participado activamente en la aplicación de los ODS; una detallada explicación de las tres agendas de investigación interrelacionadas sobre "El Estado de los ODS" y los principales objetivos de investigación del informe y el marco analítico en el que se desarrolla, los desafíos metodológicos y empíricos relacionados con la interrelación entre las metas y los indicadores mundiales, y el diseño escogido para presentar las diferentes partes en las que se estructura el informe. • **Capítulo 2: Desafíos iniciales en la implementación de los ODS: tendencias regionales y experiencias de cada país:** trata primero las tendencias en África, Asia y América Latina y procede a los estudios de India, Sri Lanka, Ghana, Nigeria, Bolivia y Perú. • **Capítulo 3: Comprender los desafíos de segunda generación en la tarea de implementar los ODS:** necesidad de identificar quiénes se han quedado atrás en el proceso de desarrollo y quiénes han sido empujados, comprender las sinergias y concesiones que implica el logro simultáneo de objetivos y metas y apreciar la influencia de las normas, reglamentos y acuerdos institucionales. • **Capítulo 4: No dejar a nadie atrás: una síntesis de distintos países.** Emplea las cinco dimensiones de la exclusión para ver quién se deja atrás y porqué. • **Capítulo 5: Maximizar las sinergias y reducir las concesiones entre Objetivos específicos.** Trata la necesidad de permitir interacciones positivas entre objetivos y mitigar los negativos de las políticas a nivel nacional, ofreciendo recomendaciones sobre cómo lograrlo. • **Capítulo 6: Abordar las cuestiones sistémicas globales al mismo tiempo que se implementan los ODS en el nivel de país:** análisis del marco de conexión de los problemas de políticas globales, con la implementación nacional de los ODS a través de mecanismos de transmisión específicos. • **Capítulo 7: Capacidades colectivas para la Década de la Acción:** pone en relieve la importancia de las capacidades colectivas interconectadas (productiva, tecnológica, digital y urbana).
Sobre los datos	Se nutre de documentación y análisis secundario de las bases de datos mundiales y regionales de Naciones Unidas, así como otras fuentes, como el Centro de los Objetivos de Desarrollo Sostenible para África y el Observatorio Regional de Planificación del Desarrollo de la CEPAL. También analiza los VNR y estudios a nivel país. Pone en relieve los déficits de datos, la escasez de recursos y las lagunas en materia de capacidades como factores limitantes.
Área geográfica	Ofrece las tendencias regionales de Asia, África y América Latina, y realiza un análisis pormenorizado de las sinergias de los ODS señalados en India, Sri Lanka, Ghana, Nigeria, Bolivia y Perú.
Periodicidad	Es la primera vez que publican este informe.

Otra de las publicaciones más recientes de "La Voz del Sur" hace alusión a los diferentes efectos globales de la pandemia de la Covid-19, y como ésta supondrá un mayor avance en la digitalización y en un aumento de la conectividad en el mundo.

La voz del Sur (2020): *COVID-19 en el Sur Global: impactos y respuestas políticas (COVID-19 in the Global South: Impacts and policy responses)*. Informe 2021. La Voz del Sur. Disponible en: http://southernvoice.org/wp-content/uploads/2021/02/COVID-19-Impacts-Policy-Responses-Alcazar-et-al-2021.pdf	
Resumen	Análisis del impacto de la Pandemia de la Covid-19 con énfasis en la región geográfica del Sur Global (comprendida por las regiones de Asia, América Latina y África), en contraste con las del Norte Global (correspondiente a la del resto de países occidentales. Considera una multiplicidad de dimensiones como la heterogeneidad de los diferentes países de ambas regiones, así como las consecuencias económicas, financieras, sociales y sanitarias derivadas de la imposición de diferentes medidas restrictivas y la consecuente desaceleración económica que devendrá del estancamiento de la Economía Global. Entre los numerosos aspectos que aborda, se pone de realce como las diferencias sustantivas entre ambas regiones también han incidido directamente en las diferencias en el impacto y la eficacia de las mismas medidas aplicadas en países y regiones distintas. Asimismo, una importante proporción del cuerpo del trabajo se dedica a la recopilación de datos sobre los efectos de la cuarentena y las medidas restrictivas en su vertiente tanto económica como social, en el seno de las relaciones bilaterales y multilaterales, la articulación de la Ayuda Oficial al desarrollo y de la implementación de un posible paquete de transferencia para ayudar a los grupos más vulnerables. Finalmente, también se incluye dentro de este informe algunas reformas que en este nuevo contexto geopolítico serían necesarias implementar y el papel preponderante que desempeñará de ahora en adelante la digitalización y la conectividad mundial.

Recursos	• **Introducción:** Se pretende aportar una perspectiva crítica del Sur Global para resaltar las diferencias y puntos en común de las oportunidades y alternativas políticas que mantiene con el Norte Global. Se define al Sur Global como aquellos países que, con independencia de su área geográfica, presentan economías e instituciones menos avanzadas, así como una menor preponderancia en los debates internacionales y la toma de decisiones en el ámbito económico. Aunque el Sur Global se trate inherentemente de una región heterogénea, se registran algunos puntos en común respecto a sus niveles de ingresos: la región comprende países de ingresos bajos a medianos-altos y la mayoría se hallan integrados en el G20. • **Explorando los impactos de la Covid-19:** Pone de manifiesto el impacto económico histórico que la pandemia de la Covid-19 supondrá para la esfera internacional y sus actores. Sin embargo, estipula como, a pesar de que la contracción económica se registrará en todos los Estados, los pertenecientes a la región del Norte Global sufrirán un mayor daño a causa de la gravedad de la crisis de salud y el alto nivel de conexión presente en la región. Finalmente, dictamina que los impactos de la pandémica de la Covid-19 no depende exclusivamente de los canales de transmisión (mortalidad de la enfermedad, acciones implementadas para frenar la propagación del virus y la desaceleración global), sino también de algunos factores mediadores adicionales, como los cambios de comportamiento de instituciones gubernamentales, empresas e individuos. • **Impactos en el Deterioro de la Salud:** La evaluación a gran escala sobre el impacto de la Covid-19 en las diferentes regiones es extremadamente compleja, puesto que incluso los Estados que lograron contener con éxito la primera ola de la pandemia han experimentado nuevos brotes. De forma generalizada, se estima que África será la que experimente un menor impacto en la salud como en el número de brotes, si bien algunos países como Sudán del Sur y República Democrática del Congo tuvieron que lidiar con nuevos brotes de fiebre amarilla y el ébola. Asia muestra resultados divergentes y América Latina ha manifestado un desempeño deficiente, siendo la región con mayores tasas de transmisión y muertes. Asimismo, la pandemia ha perturbado los sistemas alimentarios, creado nuevas amenazas para la salud y agravado algunas ya existentes, como la desnutrición e inseguridad alimentaria. • **Impactos de la Desaceleración Económica Mundial:** Pone de manifiesto cuáles serán los principales sectores económicos en los diferentes países de la región del Sur Global (Malasia, Caribe, Bangladesh, Indonesia, Filipinas, entre otros) que se verán mayormente afectados por la crisis económica. Asimismo, alude a la contracción que experimentará la economía y la consiguiente crisis financiera, la caída de los flujos de remesas y los efectos de las restricciones a la circulación. • **Impactos de bloqueos y restricciones de movilidad:** pone en relieve el alcance de los impactos derivados de las medidas restrictivas, la

cuarentena y los cierres de negocios impuestos por los Gobiernos en todos los Estados. Alude a cómo los países de ingresos bajos verán su sector de la economía informal más afectado que los de los países de ingreso medio-alto, incidiendo en los efectos que tendrán en las regiones latinoamericana, asiática y africana. Asimismo, remite a las consecuencias que comportarán a nivel individual para los trabajadores de ingresos bajos, los agricultores, desempleados, las mujeres y niños, y también para los flujos migratorios y los refugiados.

- **Respuestas Económicas Nacionales:** Las diferentes medidas que los países de la región del Sur Global han adoptado específicamente para fomentar el consumo interno, apoyar a los hogares de riesgo, a las empresas y al sector informal de la economía; las acciones que tomaron los gobiernos para subsidiar préstamos y aplazamientos de pago y cuáles eran los sectores priorizados en función del país.
- **Respuesta financiera de la comunidad internacional:** Se estipulan los diferentes paquetes económicos, en forma de préstamos y subvenciones, aportados por diferentes organizaciones internacionales y los Bancos regionales de Desarrollo para subsanar los estragos económicos derivados de la crisis sanitaria, así como las respuestas más relevantes del sistema multilateral para apoyar la recuperación de las Economías del Sur. También se incide en las medidas implementadas para la concesión de Ayuda Oficial al Desarrollo y las futuras limitaciones a las que se enfrentarán los diferentes proveedores bilaterales, y las acciones necesarias que habrán de ejecutarse para la gestión de la deuda.
- **Respuestas de política social nacional**: Se hace alusión a las brechas derivadas de la pandemia que los Gobiernos han de salvar en diferentes ámbitos, como la necesidad de diseñar estrategias y políticas para apoyar a los grupos más vulnerables y garantizar el respeto de sus derechos humanos. En segundo término, se explica como la mayoría de los países, para solventar los problemas de subsistencia, han ofrecido transferencias en efectivo o especie e implementado programas de transferencia de efectivo para ofrecer soluciones a corto plazo y mitigar los impactos sociales. Asimismo, se remite a las dificultades a las que se enfrentan la mayoría de los países para llegar a las poblaciones vulnerables y las políticas y programas requeridos para brindar apoyo a estos grupos. Finalmente, establece como la crisis sanitaria puede suponer una oportunidad de reformar los sistemas de protección social y garantizar la protección de los grupos más vulnerables (incluidos mujeres y niños) ante la enfermedad, el desempleo y las prestaciones de seguridad social.
- **Conclusiones:** El Marco Conceptual del presente informe ahonda en los canales de transmisión específicos y los factores mediadores que explican cómo la pandemia afectó al Sur Global en términos económicos y sociales para identificar las características que explicaron la magnitud del impacto y las respuestas ofrecidas por los Estados del Sur Global y proporciona información acerca de cómo adaptar los planes de recuperación al futuro.

Sobre los datos	Se nutre de documentación proporcionada por diferentes Organizaciones Internacionales y algunos de sus órganos adscritos como la Organización para la Cooperación y el Desarrollo Económicos, la Comisión Económica para América Latina y El Caribe de Naciones Unidas, la Organización de las Naciones Unidas para la Alimentación y la Agricultura, la Organización Internacional del Trabajo y el Fondo Monetario así como otras fuentes como artículos ensayísticos elaborados por expertos y otras publicaciones presentes en medios de comunicación internacionales como *Deutche Welle*, o centros de pensamiento no lucrativos como la Asociación de Investigación y Estudios Sociales.
Área geográfica	El Informe establece una distinción entre los de la región del Norte Global y los pertenecientes al Sur Global y ofrece los diferentes efectos de la pandemia en ambas, explicando con un alto nivel de precisión cómo la misma medida de contención del virus aplicada en ambas zonas geográficas puede devenir en efectos diametralmente opuestos por las características específicas de sus sistemas económicos. Asimismo, al abordar los diferentes efectos que comportan las restricciones de diversa índole, el informe remite a la evolución experimentada en África, Asia y América Latina.
Periodicidad	Es la primera vez que publican este informe.

c) Grupo de *Think Tanks* europeo (ETTG)

El Grupo de *Think Tanks* Europeo consiste, como su nombre indica, en una red de *think tanks* europeos independientes que trabajan en la cooperación internacional de la Unión Europea para el Desarrollo Sostenible Global. Se encuentra conformado por el Instituto Alemán de Desarrollo (DIE), el Centro Europeo para la Gestión de Políticas de Desarrollo (ECDPM), el Real Instituto Elcano, el Instituto de Asuntos Internacionales (IAI), el Instituto de Desarrollo Sostenible y Relaciones Internacionales (IDDRI) y el Instituto de Desarrollo de Ultramar (ODI). Entre ellos, cuentan con aproximadamente un total de 400 investigadores que trabajan todos los aspectos del desarrollo internacional y la política humanitaria, con un compromiso con el bienestar global y una fuerte creencia en la importancia de la acción colectiva para alcanzar los objetivos globales (ETTG, 2021). Cabe destacar:

Recursos de La voz del Sur
Grupo de *Think Tanks europeos* (2021) *Publicaciones.* Disponible en: https://ettg.eu/category/publications/ **Contenido:** página de publicaciones del Grupo de *Think Tanks* europeos. Permite buscar por temas destacados, entre los que se encuentran Agenda 2030 y ODS, así como muchas otras etiquetas interesantes para el seguimiento de otros ODS (agricultura, servicios básicos, biodiversidad, infancia y juventud, ciudades, ciudadanía, derechos civiles, clima, cambio climático, negociaciones climáticas, conflictos, cooperación, desarrollo, desarrollo y finanzas, cooperación para el desarrollo, ecología, transformación económica, economía, energía, transición energética, medio ambiente,

comida, seguridad alimentaria, género, progreso global, crecimiento verde, salud, Foro Político de Alto Nivel, ayuda humanitaria, derechos humanos, industrialización, desigualdad, innovación…).

Una de las publicaciones más destacadas, por su inserción en el contexto actual dominado por la pandemia y su exhaustivo análisis del futuro de la implementación de una política sostenible en la Unión Europea es la que aparece a continuación:

Grupo de Think Tanks europeos (2021): *Mind the Gap? Sketching the relevance of the 2030 Agenda for the Green Deal and other key EU policies in the context of the COVID-19 crisis* (Informe 2021). ETTG. European Think Tanks Group. Disponible en https://ettg.eu/wp-content/uploads/2021/01/ETTG-Briefing-paper-Mind-the-gap_-Sketching-the-relevance-of-the-2030-Agenda-for-the-Green-Deal.pdf	
Resumen	El impacto de la pandemia de la COVID-19 afectará a la formulación de las políticas europeas de los años venideros, dificultando la consecución de los ODS destinados a procurar una solución a la desigualdad y el cambio climático, e implementar un modelo basado en la agricultura sostenible y producción y consumos sostenibles. Tras asumir su nuevo cargo, la presidenta de la Comisión Europea, Úrsula Von der Leyen, encargó a sus comisarios el cumplimiento de los ODS y presentó el Pacto Verde Europeo como su principal proyecto político y una parte integral de sus esfuerzos para implementar la Agenda 2030. Con el Pacto Verde, la UE enunció su objetivo de lograr la neutralidad del carbono para el año 2050 y esbozó un conjunto integral de reformas políticas para alcanzar este objetivo. Sin embargo, con la llegada de la pandemia de la COVID-19, el enfoque político mudó, abandonando los ODS por los diferentes programas de recuperación. El Informe recoge los diferentes efectos que ha comportado la pandemia de la COVID-19 para el avance de las diferentes políticas relacionadas con los ODS y la implementación de un modelo económico y social más sostenible, y plantea si la Unión Europea, sobrecargada por las múltiples tensiones causadas por la pandemia, olvidará la Agenda 2030 en favor de la elaboración de diferentes planes de recuperación, o si, por el contrario, podría fomentar la cooperación internacional de la UE con otros actores para reformular y alcanzar un modelo más sostenible.
Recursos	1. **Introducción:** explica cómo la Unión Europea ha tratado de integrar con numerosas dificultades la Agenda 2030 y los Objetivos de Desarrollo Sostenible en el marco europeo, y cuáles son las ambiciones clave de la Comisión para el logro de los ODS. 2. **Implementación de la Agenda 2030: brechas y transformaciones clave:** **2.1. De Juncker a Von der Leyen:** Este apartado se centra en explicar las diferencias fundamentales entre las distintas políticas que se llevaron a cabo durante la Comisión Juncker y la Comisión Von der Leyen en relación con la implementación de los ODS. **2.2. ¿Dónde están los vacíos más sustantivos de la UE?:** Identifica aquellas áreas en las que se dan las brechas más sustantivas y que impiden que la UE

aún no esté en el camino de alcanzar los ODS para el año 2030. Explica cuáles han sido las principales fluctuaciones en los diferentes ODS, y en cuáles se registra un empeoramiento de la brecha y remite a la profunda recesión que ha causado la COVID-19, especialmente en materia de bloqueos y estancamiento económico. Asimismo, incorpora una tabla que registra el estancamiento y la evolución tanto en positivo como en negativo de los 17 ODS en cada uno de los Estados Miembros, así como en los países de la EFTA (es decir, que pertenecen al espacio Schengen y a la zona de libre comercio, pero que no forman parte del Proyecto europeo de la Unión Europea), los Estados Bálticos y las regiones al Norte, Sur y Este de Europa. Analiza cuáles objetivos tienen un mayor o menor desarrollo y si se están dando muestras de mejora o retroceso en cada uno de los países y regiones.

2.3. ¿Qué se necesita? Transformaciones Claves y Cooperación Internacional: Profundiza en los principales aspectos del Informe sobre Desarrollo Sostenible de Europa de 2019, y cómo la pandemia de la COVID-19 ha exacerbado severamente una serie de tensiones que ya aquejaban a los sistemas educativo y sanitario. Asimismo, se incide en las diferentes medidas necesarias para tratar de alcanzar estilos de vida más saludables y en los principales desafíos que se dan en la actualidad y que vuelven todavía más acuciante la necesidad de que la UE haga de la Agenda 2030 un eje de sus políticas comercial, de inversión, de seguridad y sus relaciones con sus socios industrializados en América del Norte, Asia Oriental y Rusia.

3. **Prioridades de la Política Europea y la Agenda 2030:** Recoge las tres iniciativas principales que comportan una relevancia fundamental en la implementación de la Agenda 2030 y su conexión con los ODS. En primer lugar, recoge las aproximaciones que incorpora el Green Deal para alcanzar el enfoque transformativo, sistémico y holístico de la Agenda 2030 y, en segundo lugar, los objetivos, Planes de Acción y Estrategias que pretenden acometer en las próximas décadas para el año 2030 y 2050.

3.1. El Pacto Verde Europeo: Explica qué es el Green Deal (Pacto Verde), cuáles son sus aspectos principales y como, aunque supone un paso importante hacia economías más sostenibles y justas y contempla reformas, está obviando cuestiones de fundamental relevancia. Alude también a su dimensión internacional, las aportaciones y contribuciones que podrá realizar para reducir los diferentes riesgos económicos y ambientales, las transformaciones claves en los diferentes ODS, y las áreas que todavía no alcanza a cubrir.

3.2. Financiar una Recuperación Sostenible: Alude a los diferentes mecanismos y Fondos de Transición que se pondrán a disposición para tratar de apoyar la implementación de las estrategias de sostenibilidad que están formulando muchos Estados Europeos.

3.3. Una Europa más fuerte en el Mundo: Habla de la indispensabilidad de que la Unión Europea entable fuertes alianzas internacionales para implementar la Agenda 2030 y el Pacto verde en Europa, especialmente en el contexto actual, a la luz de la pandemia, en el que el principio de “No dejar a nadie atrás” cobra una gran relevancia. Asimismo, explica la naturaleza de las diferentes estrategias regionales que la Comisión Europea ha establecido con África, los Balcanes Occidentales y la Asociación Oriental.

	4. **Conclusiones y Recomendaciones:** La Pandemia de la COVID-10 comportará un severo impacto en la implementación de la Agenda 2030 dentro de la Unión Europea, así como a nivel mundial, y ha de esperarse un sustancial retroceso en el progreso de los ODS. En función de las diferentes medidas de recuperación que se implementen, se podrá determinar si la UE avanzará hacia un modelo de desarrollo sostenible para 2030, o, por el contrario, la formulación de sus políticas internas y externas obviarán los principales preceptos de la Agenda 2030. Si las medidas de recuperación implementadas son a corto plazo, se corre el riesgo de poner en suspenso las reformas estructurales a largo plazo que tanto necesitan. El pronóstico del análisis contenido en el presente informe no resulta muy prometedor para la implementación de los ODS en Europa, pues si bien la presidenta de la Comisión, Úrsula Von der Leyen, asignó en un principio a todos sus comisionados la implementación de los ODS, todavía no se ha empelado la Agenda 2030 como guía para reformular las diferentes políticas internas y externas de la Unión. El documento concluye estableciendo las funciones principales de la Agenda 2030 y los ODS, las ventajas y los desafíos que planteará su futura implementación.
Sobre los datos	La gran mayoría de los datos recogidos en el presente informe proceden de diferentes informes y comunicaciones emitidas por la Comisión Europea y el Parlamento Europeo, aunque también incorpora datos de publicaciones de otros organismos relacionados de una forma u otra con la Unión Europea, como World Wide Fund for Nature (WWF), Climate Action Newtork (CAN), el Comité del Parlamento Europeo para Presupuestos (BUDG), ONG europeas como Finance watch, el Consejo de la Unión Europea, Climate Change News, Euractiv o informes europeos acerca del Desarrollo Sostenible.
Área geográfica	Mide el alcance de la integración y articulación de mecanismos específicos para la implementación de soluciones y acciones concretas a los Objetivos de Desarrollo Sostenible principalmente en la Unión Europea como asociación de Estados, si bien también hace alusión a la estrategia de cooperación que mantiene con África.
Periodicidad	Es la primera vez que se publica este informe, que fue producido por los miembros del European Think Tanks Group – German Development Institute (DIE), European Centre for Development Policy Management (ECDPM), Real Instituto El Cano, the International Affairs Institute, the Institute for Sustainable Development and International Relations – en colaboración con la Red de Soluciones al Desarrollo Sostenible en Alemania.

d) Instituto Internacional para el Desarrollo Sostenible (IIDS)

De manera particularizada, vale la pena destacar el Instituto Internacional para el Desarrollo Sostenible (IIDS), un *think tank* independiente para la prosperidad de las personas y el planeta. Su objetivo es acelerar las soluciones para lograr un clima estable, emplear los recursos de modo sostenible, y lograr unas economías justas. Sus áreas fundamentales son: ley y políticas económicas, energía, resiliencia, agua y seguimiento del progreso. Posee un recurso de especial importancia, debido a que recoge una gran cantidad de noticias actualizadas sobre cada uno de los ODS.

Centro de Conocimiento de los ODS
Centro de Conocimiento de los ODS (2021) *Objetivos de Desarrollo Sostenible.* Instituto Internacional para el Desarrollo Sostenible. Disponible en: http://sdg.iisd.org/sdgs/ **Contenido:** Centro de Recursos en línea que recoge noticias y comentarios sobre la implementación de la Agenda 2030 para el Desarrollo Sostenibles y los 17 Objetivos de Desarrollo Sostenible. Permite seleccionar **el ODS** que se quiera consultar y muestra los artículos de invitados, los documentos sobre políticas, las noticias y eventos vinculados a cada uno de ellos. Permite buscar por el **tema:** agricultura y seguridad alimentaria, atmósfera, biodiversidad, productos químicos y desechos, cambio climático, desastres y ayuda humanitaria, economía e inversión, energía, bosques y Redd+, género, gobernanza, salud, derechos humanos y pueblos indígenas, asentamientos humanos y población, desarrollo industrial, islas, tierra, seguimiento y evaluación, océanos y costas, erradicación de la pobreza, ciencias, participación de las partes interesadas, consumo y producción sostenibles, desarrollo sostenible, turismo, transporte, agua y saneamiento. También permite buscar por **regiones:** África (Central, Oriental, del Norte, del Sur, Occidental), Asia (Central, Oriental, Sudoriental, Meridional, Occidental), Europa, Latinoamérica y el Caribe (Caribe, México y Centroamérica, Sudamérica), Oriente Próximo, América del Norte (Canadá y Estados Unidos), Países Menos Adelantados, en Desarrollo Sin Litoral y los Pequeños Estados Insulares en Desarrollo (Global, Caribe y Pacífico) y Pacífico Suroeste. Otro de los modos de búsqueda es por **actores,** por lo que podemos encontrar artículos, noticias, documentos sobre políticas o eventos especializados sobre cada una de las siguientes instituciones: - **Organizaciones Intergubernamentales** (Unión Africana, CGIAR, Unión Europea, Agencia Internacional de Energía, Agencia de Energías Renovables, Organización de Estados Americanos y Organización para la Cooperación Económica y el Desarrollo); - **Instituciones financieras internacionales** (Fondo Verde para el Clima, Fondo para el Medio Ambiente Mundial, Fondo Monetario Internacional, Banco Regional de Desarrollo, Banco Mundial, Organización de Comercio Mundial); - **Órganos del Acuerdo Ambiental Multilateral**: Convenio de Basilea, Convenio sobre la Diversidad Biológica, Convención sobre el Comercio Internacional de Especies Amenazadas de Fauna y Flora Silvestres, Convención sobre la Conservación de las Especies Migratorias de Animales Silvestres, programa de la acción mundial para la protección del medio marino frente a las actividades realizadas en la tierra, Tratado Internacional sobre los recursos fitogenéticos para la alimentación y la agricultura, Organización Internacional de las Maderas Tropicales, Comisión Ballenera Internacional, Convenio de Minamata sobre el mercurio, Convenio de Viena para la Protección de la Capa de Ozono, Convención sobre los humedales de importancia internacional, Convenio de Rotterdam, Enfoque estratégico para la gestión de productos químicos a nivel internacional, Convenio de Estocolmo sobre contaminantes orgánicos persistentes, Convención de Naciones Unidas de Lucha contra la Desertificación, Convención de la ONU sobre el Derecho del Mar, Convención Marco de las Naciones Unidas sobre Cambio Climático, Foro de las Naciones Unidas sobre los bosques.

- **Programas, agencias o fondos de la ONU:** Asociación de colaboración sobre bosques, Grupos de Gestión Ambiental, Organización de Naciones Unidas para la Agricultura y la Alimentación, Agencia Internacional de Energía Atómica, Organización de Aviación Civil Internacional, Fondo Internacional de Desarrollo Agrícola, Organización Internacional del Trabajo, Organización Marítima Internacional, Unión Internacional de Telecomunicaciones, ONU-Energía, ONU-Hábitat, ONU-Agua, ONU-Mujeres, Conferencia de las Naciones Unidas sobre Comercio y Desarrollo, Programa de Desarrollo de la ONU, Programa de las Naciones Unidas para el Medio Ambiente, Organización de Naciones Unidas para la Educación, la Ciencia y la Cultura, Fondo de Población de la ONU, Agencia de la ONU para los refugiados, Fondo de la ONU para la Infancia, Organización de Naciones Unidas para el Desarrollo Industrial, Oficina de Naciones Unidas para la Reducción del Riesgo de Desastres, Instituto de Naciones Unidas para la Formación y la Investigación, Universidad de la ONU, Organización Mundial del Turismo de la ONU, Programa Mundial de Alimentos, Organización Mundial de la Salud, Organización Mundial de la Propiedad Intelectual y Organización Meteorológica Mundial.
- **Comisión Económica y Social Regional de la ONU**: Comisión Económica de la ONU para África, Comisión Económica de la ONU para Europa, Comisión Económica de la ONU para América Latina y el Caribe, Comisión Económica y Social de la ONU para Asia y el Pacífico, Comisión Económica y Social de las Naciones Unidas para Asia Occidental.
- **Secretaría de la ONU**: Oficina del Alto Representante de las Naciones Unidas para los Países Menos Adelantados, los Países en Desarrollo Sin Litoral y los Pequeños Estados Insulares en Desarrollo, así como el Departamento de Asuntos Económicos y Sociales de la ONU.

Entre las múltiples publicaciones y artículos relativos a los diferentes Objetivos de Desarrollo Sostenible, cabe destacar una reciente publicación expedida por la autora Nicole de Paula en marzo de 2021 que aborda la relación de las desigualdades de género con la actual pandemia de la COVID-19:

Nicole de Paula. Centro de Conocimiento de los ODS (1 de marzo de 2021): *Gender Equality: The Formula to Accelerate Implementation of the 2030 Agenda for Sustainable Development. Still Only One Earth: Lessions from 50 years of UN sustainable development policy* (Comunicación 2021). IISD. Disponible en https://www.iisd.org/system/files/2021-03/still-one-earth-gender.pdf	
Resumen	Durante las últimas décadas se han registrado crecientes progresos favorables a los derechos de las mujeres en ámbitos como el acceso a la educación y su inclusión en el mercado laboral, pero todavía persisten fuertes brechas en el campo de la toma de decisiones, las perspectivas de progreso, el acceso a los recursos naturales y el control de estos y la igualdad de remuneración. Los esfuerzos globales, aunque han entrañado avances, han supuesto, en palabras de la autora, “un baile lento y desigual”. Asimismo, la crisis de la COVID-19 ha exacerbado el estancamiento social, impactando a las mujeres de forma desproporcionada al tiempo que se agravaba la brecha salarial de género existente desde hace mucho tiempo. Si bien las mujeres suponen el 39% de la fuerza laboral mundial, en mayo de 2020 representaron el 54% de las pérdidas de empleo relacionadas con la pandemia. Debido a la naturaleza multifacética de la pandemia, avanzar hacia una recuperación verde requiere un enfoque intersectorial. La

	igualdad de género y el desarrollo son inseparables; apoyar a las mujeres en los procesos de toma de decisiones devendrá en beneficios positivos para la salud y el medio ambiente.
Recursos	• **Gender Inequality: A Form of Injustice that Leaves Everyone Behind:** Proporciona una serie de datos recabados por Naciones Unidas que evidencian las diferentes formas de discrminación y ciolación que mujeres y niñas siguen experimentando en diferentes partes del mundo. • **International Efforts to Address the Gender Gap:** Contiene un Resumen Histórico de la evolución del papel y la relevancia de la mujer en los hitos y cumbres internacionales más importantes y reconocidas. • **Gender Mainstreaming: A Key Ingredient to Sustainable Development:** Alude a las necesidades y los desafíos que plantea la incorporación de una perspectiva de género en diferentes iniciativas orientadas a la lucha contra el cambio climático. • **Women as Environmental Leaders:** Establece cuales son las diferencias que se dan entre las decisiones que implementan hombres y mujeres en períodos de crisis, y cómo debido al escaso peso que las mujeres poseen en los procesos de toma de decisión encuentran a menudo grandes riesgos en múltiples niveles, tanto familiar como en términos de seguridad. Asimismo, ahonda en los diferentes riesgos y dificultades que las mujeres enfrentan, y destaca su papel como agentes promotoras del cambio en las diferentes instancias internacionales, y en los diferentes beneficios que han aportado gracias a su participación en los procesos de toma de decisiones. Finalmente, concluye con los efectos negativos que la pandemia ha comportado para las mujeres a nivel laboral y de toma de decisiones. • **Transforming Gender Norms for a Sustainable Planet:** Alude a como para salvar las sustantivas diferencias de género que todavía persisten en múltiples partes del planeta es imprescindible adoptar una nueva mentalidad relacionada con el empoderamiento de las mujeres y las niñas. Asimismo, incluye diferentes medidas y prácticas que los donantes, comunidades o agentes de toma de decisión podrían tomar para lograr la igualdad de género y promover los ODS.
Sobre los datos	Para la elaboración del documento, la autora recurrió a multiplicidad de fuentes oficiales como el Programa Ambiental de Naciones Unidas, el programa de Desarrollo de Naciones Unidas, el Fondo Internacional para el Desarrollo Agrícola, ONU Mujeres y otros informes expedidos por organismos como el Fondo del Clima o Global Health. Sin embargo, también recurre a entrevistas y artículos elaborados por autores particulares.
Área geográfica	Si bien el presente informe alude a las desigualdades por motivos de género de forma generalizada, en determinados apartados incide en la falta de

	oportunidades y el difícil acceso a recursos en determinados países, como la India.
Periodicidad	Es la primera vez que se publica este informe.

e) Think2030

Think2030 es una Iniciativa del Instituto para la Política Ambiental Europea, no partidista y basada en la evidencia presentada por los principales expertos en políticas de los *think tanks* europeos, la sociedad civil, el sector privado y las autoridades locales. Su objetivo es identificar soluciones científico-políticas para una Europa más sostenible (Instituto para la Política Ambiental Europea, 2021). Es de muy reciente creación, no obstante, posee informes muy interesantes y parece que seguirá en esta línea.

Informes *Think2030*
Molho, N. (2021) *Logrando una recuperación sostenible, durable e inclusiva para Europa.* Think2030. Disponible en: https://think2030.eu/publications/delivering-a-sustainable-durable-and-inclusive-recovery-for-europe/ **Contenido:** basándose en argumentos científicos, ambientales y de salud propone una recuperación verde y el logro de la neutralidad climática para mediados de siglo, para que los argumentos económicos y laborales se alineen con los objetivos climáticos y medioambientales.
Valeche-Altinel C., Vachhold, C. Y Engström (2021). *Una Europa circular y con bajas emisiones de carbono para Europa.* Think2020. Disponible en: **https://think2030.eu/publications/a-low-carbon-and-circular-industry-for-europe/** **Contenido:** análisis de las oportunidades para que la economía circular reduzca las emisiones de gases de efecto invernadero, asociados con tres de sus sectores más intensivos en carbono (el entorno de la construcción, la movilidad y la alimentación). Realiza recomendaciones para las políticas para 2030 y más allá.

Think2030 presenta multiplicidad de informes orientados a promover la implementación de los ODS a nivel local, regional y nacional en el seno de la Unión Europea, de entre los cuales uno de los más recientes y relevantes, por estar inscrito en el contexto de la pandemia y la creciente preocupación de la sociedad civil europea por la salvaguarda del medio ambiente y la lucha contra el cambio climático, es el siguiente:

Think2030. Molho, N. (2021) *Delivering a sustainable, durable and inclusive recovery for Europe*. Artículo 2021. Think2030 Policy paper by the Aldersgate Group. Disponible en https://think2030.eu/wp-content/uploads/2021/02/Delivering-a-sustainable-durable-and-inclusive-recovery-for-Europe-WEB.pdf	
Resumen	Lograr una recuperación sostenible, duradera e inclusiva para Europa: En un contexto dominado por la pandemia de la Covid-19, las medidas de bloqueo impuestas para la contención del virus, y la disminución del PIB y el empleo

	de la Unión Europea (en adelante UE) en un 11,4% y un 2.7% respectivamente en el segundo trimestre de 2020, son algunos de los factores que han exacerbado las desigualdades sociales y regionales preexistentes, en un momento en el que la UE se enfrentaba además a un considerable aumento de las presiones por el cambio climático y la degradación ambiental, la gran carga de la deuda pública en algunos países y la percepción de los ciudadanos sobre los beneficios y los inconvenientes de formar parte de la UE. Este informe viene a analizar cómo los Estados de la UE deben aprender de los errores cometidos durante la crisis financiera de 2008 y aprovechar la oportunidad que brinda esta nueva crisis económica para realizar una profunda transformación económica que esté alineada con los objetivos climáticos y medioambientales, sin obviar la importancia de solventar las desigualdades regionales e implementar una "transición justa".
Recursos	1. **Introducción:** **1.1. Covid-19:** Una Crisis Única: Establece una comparación entre la crisis financiera de 2008 y la crisis sanitaria de 2020-2021, en la que, además de una recesión económica, también se dan complejos desafíos e implicaciones medioambientales. La preocupación de la sociedad civil de la UE por el cambio climático es muy elevada y ha dado lugar a múltiples llamamientos para que los estados miembros aunen de forma conjunta sus esfuerzos en la protección del medio ambiente. **1.2. La Respuesta de la UE hasta ahora:** Establece cuáles son las principales cuestiones que se analizan en el informe (argumentos científicos y medioambientales a favor de una recuperación verde, las oportunidades perdidas desde la crisis financiera de 2008) y alude a la "transición verde" como uno de los temas centrales que ha escogido la Nueva Comisión Europea. 2. **Lecciones del Pasado:** Explica cómo las crisis financieras de 2008 y 2020, aunque comportaron efectos similares, presentan sustantivas diferencias, y alude a como los siguientes epígrafes explicarán porque los esfuerzos de recuperación del período 2008-2009 terminaron siendo una oportunidad perdida. **2.1. Recuperarse de la Crisis Financiera Mundial de 2008: Una Oportunidad Perdida:** Explica las diferentes medidas que se aplicaron como consecuencia de la crisis financiera de 2008 y las repercusiones negativas que estas tuvieron a nivel regional. **2.2. Lecciones clave aprendidas en 2008:** Explica cómo los países que recurrieron durante la crisis financiera de 2008 a políticas basadas en la inversión pudieron reiniciar de forma más efectiva su actividad económica que aquellos que recurrieron a políticas "más austeras". **2.3. Alinear la Recuperación de Europa con el Clima y los Objetivos Ambientales: Un Sólido Caso de Negocio:** Pondrá de manifiesto los beneficios de alinear las políticas de recuperación económica basadas en la inversión con el reto de luchar contra el cambio climático.

2.3.1. Generación de Multiplicadores de crecimiento económico elevados: Explica cómo han de centrarse los esfuerzos de recuperación europea a corto y largo plazo y los beneficios económicos derivados de respaldar la inversión en actividades e infraestructura bajas en carbono y comprometidas con el medio ambiente.

2.3.2. Abordar las desigualdades regionales y generar beneficios en toda Europa: Ahonda en cómo las inversiones en industrias y proyectos de infraestructura contribuye a una reducción de las desigualdades sociales y regionales, aludiendo para ello a las acciones implementadas por diferentes Estados miembros de la UE (Francia, Polonia, Países Bajos) para reducir el cambio climático y los costos de energía y el impacto positivo de esas medidas.

2.4. Los Riesgos y las Oportunidades Futuras: Explica los riesgos a los que se expone la Unión Europea al implementar medidas rápidas para revertir la degradación medioambiental y la biodiversidad, en un contexto en el que las desigualdades económicas y sociales corren el riesgo de intensificarse.

3. **Aprovechar la Oportunidad: La UE necesita un Plan Integral de Recuperación hasta 2030.**

3.1. La UE y sus Estados Miembros necesitan un plan integral: Este apartado explica por un lado los impactos del cambio climático en la agricultura y la producción de alimentos, y, en segundo lugar, los tres pilares básicos que han de regir cualquier plan de recuperación integral que quiera llevar a cabo la UE: Impulsar un programa de inversiones específicas a corto plazo alineadas con las ambiciones climáticos; garantizar que los Estados miembros posean estrategias económicas e industriales adecuadas y compatibles con la construcción de una Economía competitiva; e implementar un paquete de medidas políticas que impulsen la inversión privada a largo plazo en infraestructura, bienes y servicios.

3.2. Pilar 1: Un Programa de Inversiones de Estímulo Alineado con los Objetivos Climáticos y Ambientales: Ahonda en las especificidades del Primer Pilar para un posible Plan Integral de Recuperación Europea. Entre las principales medidas que habrían de implementarse destacan la alineación de las inversiones de estímulo con los objetivos climáticos, garantizar procesos suficientemente sólidos y escudriñar la implementación real de ese gasto en estímulo. Asimismo, enumera algunos ejemplos de inversiones de estímulo que resultarían efectivos: modernización de edificios, despliegue de infraestructura de conectividad inteligente, y proyectos para mejorar el estado del medio ambiente natural, impulsar la reforestación y obtener ganancias netas en biodiversidad.

3.3. Pilar 2: Alinear las Estrategias económicas e industriales de la UE con la resiliencia ambiental y la neutralidad climática: Además de las inversiones de estímulo a corto plazo, las estrategias económicas e industriales de la UE deben centrarse en tres áreas de acción: finanzas, estrategia industrial y habilidades.

3.3.1. Financiamiento de una Recuperación Sostenible: este epígrafe aborda la primer área de acción incluida en el segundo pilar. En un contexto dominado por la crisis sanitaria y económica de la Covid-19, superar las desigualdades regionales representa un importante desafío de inversión. Asimismo, alude a la necesidad de que se produzcan transiciones energéticas con el apoyo de instituciones sólidas, y pone de manifiesto el importante papel que desempeñarán las instituciones financieras respaldadas por el sector público en este cometido. Finalmente, concluye señalando cómo ha de producirse la financiación destinada al cambio climático.

3.3.2. Una Estrategia Industrial alineada con los objetivos climáticos y ambientales: Habla de cómo garantizar la eficacia de la Nueva Estrategia Industrial de la Comisión Europea alineada con el Pacto verde y la Modernización digital elaborada en 2020. Señala que es indispensable que reciba el apoyo de los Estados miembros y que se desarrollen una serie de medidas clave como centrar el presupuesto de innovación de la UE a través de programas como InvestEU u Horizonte Europa; continuar desarrollando una política de contratación pública ecológica en todas las instituciones de la UE y trabajar con los Estados miembros para implementar enfoques de contratación pública ecológica y formación en las instituciones públicas nacionales, y apoyar la competitividad de las empresas europeas en los sectores difíciles.

3.3.3. Situar la política de competencias y una "transición justa" en el centro del plan de Recuperación económica de la UE: En el contexto de la pandemia, es imprescindible que las regiones europeas adquieran un mayor empoderamiento político y financiero para poner en marcha estrategias eficaces encaminadas a una transición justa dominadas economías competitivas, con bajas emisiones de carbono. Asimismo, incorpora las diferentes medidas que habrá de incluir el enfoque integral que se aplique tras la pandemia.

3.4. Pilar 3: Colocar un paquete integral de señales de políticas claras para impulsar la inversión privada a largo plazo: la inversión del sector privado comportará un papel primordial a largo plazo para que el esfuerzo de recuperación sea económicamente sostenible; y la política pública tendrá que estimular la oferta e impulsar una mauor demanda del mercado hacia soluciones bajas en carbono y que sean ambientalmente positivas.

3.4.1. Proporcionar a la Economía de la UE un claro sentido de orientación a largo plazo: Para dotar de una mayor claridad de mercado a la economía de la UE se han de establecer objetivos climáticos y medioambientales a largo plazo, lo que implica un firme compromiso por parte de los Estados miembros para alcanzar la neutralidad climática y aumentar su objetivo de reducción de emisiones de la UE para 2030 a un mínimo de un 55% de reducción respecto a los niveles de 1990. El endurecimiento de las acciones de las ambiciones de la UE deberá reflejarse y aplicarse en los planes nacionales de clima y energía de los estados miembros para el periodo 2021-2030. Estos planes son una herramienta esencial para

impulsar la inversión coordinada y el progreso político en toda la UE y su ambición y contenido inherentes serán cada vez más importantes en los próximos años.

3.4.2. Una trayectoria creíble del precio del carbono en consonancia con las emisiones netas cero para 2050: Hace alusión a las revisiones que la UE deberá realizar en sus diferentes políticas y ambiciones para alcanzar su objetivo de reducción de emisiones.

3.4.3 Completar la descarbonización de sectores de "bajo arrepentimiento": Este apartado se centra en los logros y los desafíos de la Unión Europa en materia de la reducción de gases de efecto invernadero. Si bien se ha producido un buen progreso en la reducción de las emisiones, todavía hay aspectos como la reducción de emisiones en el transporte, la calefacción y la refrigeración que han estado por debajo de las expectativas. Para lograr sus objetivos en este campo de actuación, la Unión deberá implementar reformas específicas en la renovación de edificios, transporte público y movilidad limpia, así como potenciar sus impulsores de políticas existentes. Asimismo, se incide en el futuro despliegue de la energía eólica como parte fundamental de una estrategia para alcanzar los objetivos climáticos y energéticos de la UE como para paliar los impactos ambientales registrados hasta la fecha.

3.4.4 Ampliación de la innovación y creación de nuevos marcos de mercado para sectores "difíciles de abatir": Aborda las recomendaciones formuladas por la Comisión Europea para implementar estrategias basadas en un doble enfoque de probar tecnologías críticas a escala e introducir mecanismos de mercado que aceleren la reducción de emisiones en sectores difíciles de abrir (grandes vehículos, la calefacción, la agricultura, la industria pesada y la aviación) y aumentar la demanda de infraestructura, productos y servicios con cero emisiones netas y apoyar a las empresas de la UE que no cumplen con las normas climáticas a través de las importaciones. Asimismo, incide en la importancia estratégica de la política comercial de la UE como la forma idónea de promover mejores normas medioambientales a nivel mundial y aumentar el comercio de bienes y servicios con ínfimos niveles de carbono.

3.4.5 Implementación del plan de acción de economía circular de la UE: Habla de la necesidad de encaminar la economía de la Unión Europea hacia un modelo más circular y sostenible para impulsar una mayor eficacia de los recursos que entregan numerosas emisiones de carbono y abaratar costos.

3.4.6 Impulsar una mayor demanda de los consumidores de productos y servicios con cero emisiones y eficientes en los recursos: Hace alusión a las diferentes herramientas que han de implementarse para lograr hacer de los recursos y productos de emisiones bajas de carbono asequibles y accesibles, como la inversión privada a largo plazo en infraestructura, las subvenciones públicas, y políticas verdes de contratación pública.

3.4.7 Entrega de un marco financiero sostenible: Se centra en los cambios legislativos y en las nuevas estrategias que la Comisión Europea deberá implementar para incentivar a las empresas a

	comprometerse con la transición a una economía sostenible de cero emisiones netas. 4. **Conclusión:** En el momento actual, la Unión Europea atraviesa una crisis sanitaria y económica sin precedentes, que además se halla estrechamente relacionada con una crisis causada por el impacto de la degradación medioambiental y el cambio climático. Para poder recuperarse de forma duradera de esta crisis, es indispensable que la UE no cometa los mismos errores del pasado, y evite a toda costa una recuperación improductiva, socialmente divisiva y no transformadora como la que se implementó para afrontar la Crisis Financiera Global de 2008. Por el contrario, deberá apostar por un paquete de recuperación que esté totalmente alineado con sus objetivos a largo plazo de alcanzar una economía competitiva de cero emisiones netas. Aunque su meta es ambiciosa y, por el momento, lejana, la UE ya ha comenzado a dar los primeros pasos positivos en su dirección.
Sobre los datos	La datos expuestos y analizados en el presente informe han sido obtenidos principalmente del portal web de la Comisión Europea y el Grupo Aldersgate, pero también se han consultado otras entidades europeas relacionadas con la Unión como la Comisión de Alto sobre Precios de Carbono, Eurostat, el Instituto de Economía para el Clima (L'institut de l'économie pour le climat), la Agencia Internacional de la Energía, o el Consejo Europeo.
Área geográfica	El área geográfica que abarca este informe concierne a la totalidad de la Unión Europea y sus diferentes Estados Miembros.
Periodicidad	Es la primera vez que se publica este informe, si bien Think2030 presenta en su portal web diferentes informes elaborados por otras entidades europeas como el Instituto Europeo de Política Ambiental, Generation Climate Europe o el Foro Europeo de la Juventud.

f) Real Instituto Elcano

El Real Instituto Elcano constituye uno de los principales *think tank* españoles dedicados a las relaciones internacionales, y por lo cual, realiza también un seguimiento de la Agenda 2030 y de cómo la Unión Europea y España contribuyen a sus propuestas de transformación económica, social y medioambiental. Debido a que numerosos de los objetivos recopilados en la Agenda se hallan estrechamente vinculados a áreas de investigación tradicionales del Instituto, como la cooperación internacional y el desarrollo, la energía y el cambio climático, la economía internacional y los flujos migratorias, entre otras; y tomando en consideración la finalidad del instituto Elcano para servir como un punto de encuentro entre actores españoles y europeos para el intercambio de ideas sobre la acción exterior, ha decidido aunar en un especial web un compendio de las publicaciones más destacadas que guardan relación con cada uno de los 17 objetivos de Desarrollo Sostenible.

Los Objetivos de Desarrollo Sostenible. Una Agenda más Amplia
Los Objetivos de Desarrollo Sostenible. Una Agenda más Amplia (2021) ***El Instituto y la Agenda 2030.*** **Real Instituto Elcano. Disponible en https://especiales.realinstitutoelcano.org/agenda2030/** **Contenido:** Centro de recursos en línea que recoge, en primera instancia, publicaciones y artículos ensayísticos elaborados por expertos sobre la Agenda 2030 y los 17 Objetivos de Desarrollo Sostenible. Permite seleccionar el ODS que se quiera consultar y muestra los artículos de los diferentes autores que se quieren consultar sobre políticas, noticias, eventos y la posible implementación de medidas para su cumplimiento, en cada uno de ellos. Asimismo, recoge también una sección denominada Actividades de la Agenda 2030 en las que figuran, ordenadas de arriba a abajo en función de su fecha más reciente, los diferentes eventos públicos y privados, mesas redondas, ponencias, conversaciones online desde fundaciones, seminarios virtuales y debates, vinculados a los Objetivos de la Agenda.

El Real Instituto El Cano presenta múltiples publicaciones relativas a los 17 ODS que configuran la Agenda 2030. Una de las más destacadas, por abordar una lacra que lleva siglos prolongándose en el tiempo, como es el hambre en el mundo, es la que aparece a continuación:

Real Instituto El Cano (2021). Sánchez-Montero, Manuel. *El hambre, una lacra que esta generación puede convertir en historia*. Publicación 2018. Real Instituto El Cano. Disponible en http://www.realinstitutoelcano.org/wps/portal/rielcano_es/contenido?WCM_GLOBAL_CONTEXT=/elcano/elcano_es/zonas_es/ari104-2018-sanchezmontero-hambre-lacra-generacion-puede-convertir-historia	
Resumen	La erradicación del hambre y todas sus formas forma parte de la Agenda 2030 y constituye el ODS 2. EL hambre constituye una lacra que afecta a más de 820 millones de personas en todo el mundo, si bien la incidencia se acumula especialmente en las regiones de África Occidental, Central y oirnteal, Oriente Medio y el Sur de Asia; un conjunto de zonas que adolecen de contextos frágiles, violentos o con una gobernanza débil. La presente publicación parte de la premisa de que las generaciones del "Hoy" tienen la capacidad y la obligación moral de actuar para visibilizar el problema, y convertirlo, en palabras del autor, en historia. Para ello, el artículo ofrece las cuatro líneas de actuación que deberían implementar para solventar el problema del hambre, la relación que éste guarda con una gobernanza débil o los conflictos armados, los diferentes tipos de desnutrición e inseguridad alimentaria, el papel fundamental que desempeña el logro de la erradicación del hambre para la estabilidad y la sostenibilidad de las sociedades, el empleo del hambre como arma de guerra, y los requisitos necesarios para poder llevar a cabo el combate contra el hambre.
Recursos	1. **¿Qué es el Hambre? Perfil y Alcance:** Ofrece una definición concisa del problema del hambre de la asociación "Acción contra el Hambre", los principales tipos de desnutrición infantil y los niveles

	de seguridad alimentaria, y las áreas geográficas en las que se dan una prevalencia más alta. 2. **Hambre y Gobernanza:** Mantiene como el problema del hambre constituye un producto de problemas estructurales más profundos que aquejan a las sociedades, de entre los cuales destaca la gobernanza alimentaria, que consiste en la debilidad de políticas que comporten un impacto positivo sobre la seguridad alimentaria. 3. **Hambre y Guerra:** Explica cómo el 60% de las personas que padecen de hambrunas viven en situaciones de conflicto, violencia o fragilidad, siendo a menudo conflictos prolongados en el tiempo durante décadas. **3.1. El Hambre como factor causal de conflictos:** Alude a la relación inherente que existe entre los conflictos armados y el aumento de las sequías y el aumento en los precios de alimentos. **3.2. El Hambre como consecuencia de conflictos:** Establece como los conflictos comportan un impacto considerable en la disponibilidad de alimentos, el aumento del nivel de mortalidad a causa de la degradación del acceso a alimentos y los servicios básicos como el agua y el saneamiento. **3.3. El Hambre como arma de guerra:** Explica cómo se ha empleado el hambre del enemigo para vencer en las contiendas y los nuevos patrones de conducta basados en el empleo de las poblaciones civiles como campo de batalla y tácticas de guerra basadas en el asedio y la rendición por el hambre. 4. **Atacar el Hambre:** Aborda las acciones específicas que los diferentes actores del ámbito nacional e internacional deben emprender para erradicar el problema del hambre. 5. **Conclusiones**: Establece como el mundo posee en la actualidad los recursos necesarios para detectar, analizar e intervenir para combatir el hambre en cualquier país del mundo y como la Agenda 2030 ofrece un marco claro y estratégico para reforzar la conexión entre la ciudadanía y la política.
Sobre los datos	En la Publicación no se estipulan las fuentes bibliográficas consultadas, a excepción de informes concretos para aportar datos específicos. como el Informe del Estado de la Seguridad Alimentaria y la Nutrición en el Mundo de 2017, elaborado a partir de los datos de la FAO, el PMA, FIDA, UNICEF y la OMS.
Área geográfica	El artículo aborda el problema del hambre principalmente en aquellas zonas mayormente afectadas por la fragilidad política y/o la violencia, como África Occidental, Central y Oriental, Sudáfrica, Oriente Medio, Asia Occidental, Oriente Medio y el Sudeste Asiático.
Periodicidad	Esta se trata de una publicación independiente encuadrada en el marco de los ODS.

h) International Crisis Group

International Crisis Group (ICG), con sede en Bruselas, se trata de una organización multinacional independiente fundada en 1995 sin fines de lucro que se halla integrada por más de 80 empleados distribuidos en los cinco continentes que desempeñan su labor a través del análisis de campo y la promoción de alto nivel en aras de prevenir y resolver conflictos mortales. El enfoque de ICG se basa en la investigación de campo: Los equipos de analistas políticas se encuentran ubicados en el interior o cerca de países que presentan un elevado riesgo de estallido, escalada o recurrencia de conflictos violentos. A partir de la información recogida y de las evaluaciones de campo, el ICG produce informes analíticos regulares que contienen recomendaciones prácticas dirigidas a los principales actores encargados de tomar decisiones internacionales (RefWorld, s.f.).

Se diferencia de otros Think Tanks por su permanente presencia en el terreno, que constituye la piedra angular de su metodología organizativa. La labor de sus trabajadores regionales cubre Asia, África, América Latina y el Caribe, Europa y Asia Central. El Think tank afirma que su misión principal consiste, en sus propias declaraciones, en "prevenir guerras y diseñar políticas orientadas a la construcción de un mundo más pacífico", por lo que posee un enfoque temático basado en la paz y la justicia, los derechos humanos y democratización, política y gobierno, conflictos y guerras internacionales, migración, terrorismo y cuestiones ambientales (ecoi.net, 2016).

De forma diaria, Crisis Group trabaja en la prevención y resolución de conflictos mortales en todo el mundo informando e influyendo en las percepciones y acciones de los responsables políticos y otros actores clave del conflicto. Con este fin, su objetivo es entablar un diálogo con todas las partes y proporcionar investigación, análisis y participación centrados en el campo. Su trabajo busca del mismo modo informar sobre las discusiones sobre políticas, destacar las oportunidades para una acción temprana eficaz, guiar la cobertura de los medios y alertar sobre emergencias humanitarias de las cuales no se informan de forma adecuada. Se encuentra financiado por gobiernos, fundaciones, individuos y corporaciones. Sus ingresos consisten principalmente en fondos gubernamentales y aportaciones económicas procedentes de individuos y corporaciones, aunque también se destinan fondos procedentes de fundaciones y servicios de programas (ecoi.net, 2016).

Uno de sus principales recursos consiste en su boletín mensual *CrisisWatch*, un rastreador global de conflictos que proporciona alerta temprana para procurar un análisis y asesoramiento detallados sobre cuestiones de políticas específicas que afectan a conflictos o situaciones de riesgo con una alta probabilidad de devenir en situaciones de violencia. Su objetivo prioritario es dar la alarma para evitar que se produzcan conflictos mortales. También buscan generar apoyo para la buena gobernanza y las políticas inclusivas que permitan que las sociedades prosperen. Mantienen relaciones con una amplia variedad de actores relacionados directa o indirectamente con el conflicto para buscar y compartir información, así como para alentar acciones inteligentes encaminadas a la paz. (Quiénes somos, sitio web de International Crisis Group, s.f.).

Recursos de International Crisis Group
International Crisis Group. CrisisWatch (2021). International Crisis Group. Disponible en https://www.crisisgroup.org/about-crisiswatch **Contenido:** El rastreador Global de conflictos empleado por el Think Tank. Constituye una herramienta diseñada para ayudar a los responsables de las tomas de decisiones, especialmente en el ámbito internacional, a prevenir la violencia mortal manteniéndolos al

día con la evolución de más de 70 conflictos y crisis, identificando tendencias y alertándoles de los riesgos de escalada y oportunidades para avanzar en la paz. Incorpora entradas relacionadas con el cambiante panorama mundial de los conflictos comprendidas cronológicamente desde el año 2003 hasta la actualidad. Es actualizado a principios de cada mes, ofreciendo resúmenes concisos de la evolución política y de seguridad en más de 70 conflictos, crisis y países vulnerables.

CrisisWatch constituye una herramienta de gran utilidad para todo aquel que desee estar informado sobre cualquier actualización relacionada con los conflictos abiertos. Además de las diferentes entradas individuales, posee un Resumen Global que explica las fechas y alertas del mes, acompañada de la opinión del presidente interino Richard Atwood que destaca situaciones de conflictos que se hallen en una coyuntura crítica, identifica tendencias globales y ofrece recomendaciones políticas para apoyar la prevención y resolución de conflictos.

Otra herramienta que ofrece a los usuarios consiste en un mapa interactivo que permite navegar rápidamente hacia las regiones donde los conflictos subsisten, que ofrecen diferentes entradas libres de consulta que recogen el proceso evolutivo desde 2003 hasta la fecha. Cada región donde se da un conflicto activo puede aparecer en tres colores diferentes: Rojo brillante si el conflicto se ha agravado, verde si ha registrado mejoras o paulatinos avances hacia la consecución de la paz, o una tonalidad más suave de rojo, que indica que no ha experimentado variaciones ni positivas ni negativas (Crisis Watch, sitio web de International Crisis Group, s.f.).

International Crisis Group. Reports & Briefings (2021). International Crisis Groups. Disponible en https://www.crisisgroup.org/latest-updates/reports-and-briefings

Contenido: International Crisis Group presenta una amplia biblioteca con numerosos informes y sesiones informativas relacionadas con los conflictos activos en el panorama global que comportan una mayor repercusión en la esfera internacional. Todos ellos son de disponibilidad abierta para los usuarios y su contenido refleja las novedades más sustantivas de la evolución o el avance del conflicto, registrando tanto los avances de las tropas beligerantes, la situación de crisis económica y militar tras un golpe de Estado, la evolución de los programas de ayuda, entre muchos otros temas. Sin embargo, y si bien en algunos se hace alusión de forma implícita a medidas orientadas a la consecución de los fines que forman parte o están integrado en las metas de los ODS, no presenta ningún informe que aborde de forma específica la implementación de la Agenda 2030 en los países víctimas de conflicto.

Una de las publicaciones más llamativas dentro de la biblioteca de recursos y que alude a la implementación de una Política Sostenible en relación con una de las mayores crisis humanitarias del Siglo XXI y que todavía continúa activa:

International Crisis Group (2021). *A Sustainable Policy for Rohingya Refugees in Bangladesh. Informe 2019. International Crisis Group*. Disponible en https://www.crisisgroup.org/asia/south-asia/bangladesh/303-sustainable-policy-rohingya-refugees-bangladesh

Resumen	La mayoría de los refugiados de la primera oleada, en 1978, pudieron regresar a principios de los noventa a su país de origen, si bien hubo varias familias de los 200.000 huidos que optaron por permanecer en el país que les procuró refugio, temerosos de una nueva oleada de persecuciones. En

	agosto de 2017, la situación volvió a experimentar un giro drástico cuando las fuerzas de seguridad de Myanmar se embarcaron en una nueva campaña de terror en respuesta a los ataques de un grupo militante Rohingya denominado Ejército de Salvación Arakan Rohingya en un puesto de la Guardia Fronteriza. En el espacio de varios meses, cerca de 750.000 Rohingya cruzaron la frontera para unirse a los que habían buscado refugio allí en crisis anteriores. El distrito de Cox 's Bazar, en el sur de Bangladesh alberga a más de un millón de refugiados; una carga extraordinaria para cualquier país. El Gobierno ha desempeñado esfuerzos para lidiar con esta nueva crisis de refugiados Rohingya. Si bien la repatriación sería la opción idónea, el peligro exponencial al que se vería sometida la población al regresar a Myanmar imposibilita la posibilidad de un retorno a largo plazo. Por consiguiente, el presente informe, partiendo de un trabajo de campo en Bangladesh y Myanmar, que incluye entrevistas a los desplazados y a los funcionarios de ONG, Naciones Unidas y el cuerpo diplomático, contempla diferentes formas de mejorar su respuesta a la crisis y acomodar de manera sostenible a los refugiados Rohingyas durante algunos años.
Recursos	I. **Introducción:** Ofrece un sucinto resumen de las sucesivas oleadas de persecuciones por motivos étnicos hacia los Rohingyas, que se vieron obligados a huir a Bangladesh en grupos de miles para huir de los abusos, las diferentes oleadas que tuvieron lugar y las medidas que el Gobierno buscará implementar para mejorar su respuesta a la crisis y mantener a los Rohingyas en su país durante los próximos años. II. **Repatriación Estancada, Creciente Frustración, Nuevas Restricciones.** A. **La Crisis de los Desplazamientos se prolonga:** Remite a las negociaciones mantenidas entre Myanmar y Bangladesh, para el regreso de los refugiados Rohingyas que viven en los campos. Sin embargo, durante los dos procesos de repatriación de 2018 y 2019, ninguno de los refugiados se mostró proclive a regresar a Myanmar pese a su deseo de repatriarse, hasta que las autoridades nacionales hubieran remediado la discrminación institucionalizada y las persecuciones sistemáticas que sustentaban la violencia contra los Rohingyas. Los Rohingyas establecieron unos mínimos requisitos que habrían de cumplirse para que aceptaran regresar al país: En primera instancia, tendrían que ser reconocidos como un grupo étnico oficial de Myanmar, con derechos de ciudadanía plenos y restablecidos y libres de cualquier tipo de restricción en las libertades de movimiento o el acceso a servicios; y que garanticen el cese inmediato de las persecuciones por motivos étnicos. Numerosos países, incluido Bangladesh, apoyan estas demandas, pero Myanmar se ha negado rotundamente en más de una ocasión a aceptar este tipo de cambios, considerados indispensables para que los Rohingyas puedan reconstruir sus vidas. A medida que se prolonga la crisis de desplazamiento, los funcionarios de Bangladesh ven cada vez más a Myanmar como poco sincero en su compromiso público de recuperar a los refugiados. Cada lado ha acusado al otro de manipular los protocolos y procedimientos de repatriación para

ralentizar el proceso. Recientemente, China ha asumido un papel de mediación, pero en general, se considera que ha tomado partido en favor de Myanmar. El apartado concluye aludiendo a la labor realizada en el frente legal por los organismos internacionales, como la Asamblea General de la ONU, que reiteró su compromiso con el gobierno de Bangladesh a favor de la repatriación voluntaria.

B. **Presión Política y Represión:** Este apartado explica el impacto que ha tenido la huida forzada y desplazamiento masivo de los Rohingyas en Bangladesh. La convivencia obligada entre los refugiados y la población de Cox 's Bazar han disparado las tensiones entre ambos grupos, debido a un aumento de los delitos, el tráfico de drogas y otras actividades que están asociadas a los Rohingyas. Temerosos de ver la frágil paz amenazada entre el gobierno y los grupos armados de minorías étnicas, Bangladesh implementó una serie de esfuerzos para combatir el crimen que contribuyó a aumentar las tensiones y el resentimiento entre los refugiados: limitó una serie de restricciones de viaje a los rohingyas, colocó a los líderes de sus comunidades bajo una estricta vigilancia policial, expulsó a varias ONG humanitarias de los campamentos y amenazó con prohibir más, cortó el acceso a internet y amenazó con arrestar a cualquier refugiado que fuese hallado con un teléfono, lo que agravó todavía más su capacidad para compartir información, movilizarse y organizar actividades sociales y políticas. Asimismo, estas medidas interrumpieron gravemente las actividades de socorro y los esfuerzos de coordinación.

III. Superar una peligrosa contradicción: La Política de Bangladesh hacia los refugiados Rohingyas entraña una peligrosa contradicción, pues es poco probable que puedan regresar a su país en un corto plazo, y el gobierno bengalí no se atreve a declararlo públicamente, pero tampoco ha tomado medidas a mediano-largo plazo para gestionar la asistencia humanitaria y los riesgos a la seguridad.

A. **Una Renuencia a afrontar el Futuro:** Expone las preocupaciones que surgen en relación con una participación a medio-largo plazo. Bangladesh no solo teme que la situación de los refugiados se prolongue a una cantidad de años indefinida que lleve a los socios internacionales a relajar la atención que procuran a la crisis, y que ello derive en un aumento del narcotráfico o las actividades delictivas, sino que también temen que, si se mejoran demasiado las condiciones de vida en Bangladesh y en la calidad de las libertades, se produzca un éxodo masivo de los Rohingyas que puedan quedar en Myanmar. También se hace alusión a las actividades que algunos campamentos han permitido realizar a sus refugiados para mejorar sus condiciones de vida y que contraviene la política oficial.

B. **Las Desventajas del Enfoque Actual de Dhaka:** Expone las principales desventajas derivadas del enfoque aplicado hasta ahora por el Gobierno Bengalí para hacer frente a la crisis de los refugiados, entre los cuales destacan, los efectos negativos sobre la población autóctona de Cox’s Bazar al no tener acceso a los fondos de los donantes para soportar la carga que supone la afluencia de refugiados, las restricciones de las Organizaciones Internacionales

	para responder a la crisis, o las condiciones atmosféricas que pueden afectar al emplazamiento de los campos de refugiados y la ausencia de instalaciones donde poder reubicarse. Hace hincapié en la construcción al margen de la legalidad de un emplazamiento para los refugiados para tratar de salvar el hacinamiento de los recintos de los campos de refugiados. C. **Las Ventajas de un Enfoque a largo Plazo:** Se formula una pregunta sobre si Bangladesh puede tomar otra serie de medidas para adoptar un enfoque más prometedor. **IV. Conclusiones:** Realiza una síntesis de los aspectos clave del informe: Las Perspectivas a corto plazo para la repatriación de los Rohingyas son muy escasas. La política de Dhaka hacia los refugiados, como las restricciones a Naciones Unidas y otras organizaciones humanitarias, han sido de forma general contraproducentes y podrían derivar en una peligrosa espiral descendente en los campamentos que solo contribuirá a socavar la seguridad. En definitiva, se ha adoptar una visión más amplia de los desplazamientos, alejadas de las prácticas de planificación anual además de crear un entorno seguro y protegido tanto para los Rohingyas como sus anfitriones.
Sobre los datos	International Crisis Group es un think tank cuyos miembros elaboran informes a partir de la información y datos recabados sobre el terreno.
Área geográfica	El Informe está especialmente centrado en Bangladesh, como sujeto internacional que ha acogido a los Rohingyas forzosamente exiliados de su patria, pero también alude a las acciones discriminatorias y persecutorias llevadas a cabo por Myanmar, el rol desempeñado por China como mediador no imparcial de la crisis, y las acciones emprendidas por Naciones Unidas y otras organizaciones de índole humanitaria.
Periodicidad	Es la primera vez que se publica este informe, pero en el portal web de International Crisis Group se pueden encontrar numerosos comentarios, podcasts y reuniones informativas acerca de Myanmar, China y los campos de refugiados.

EMPRESAS

Con el Consenso de Monterrey de 2002 entraría al debate, entre los países desarrollados y en desarrollo, la importancia de la financiación para el desarrollo, incluso mediante la inversión del sector privado, el crecimiento económico y los mercados, lo que se reafirmará con la Declaración de Doha en 2008.

En 2015 se constituye en la Tercera Conferencia de la Financiación para el Desarrollo la **Agenda de Addis Abeba**, uno de los medios clave para que se implemente la financiación necesaria para alcanzar los ODS, que reconoce el papel del sector privado (dada la demanda de sus recursos, especialmente financieros, de cooperación tecnológica e innovación) en la consecución del desarrollo sostenible

(Negocios para 2030, 2021). De este modo, Naciones Unidas reconoce que la implementación del desarrollo sostenible depende no sólo del sector público, sino también del **sector privado** (promoviendo iniciativas), así como de las **asociaciones público-privadas**.

Asimismo, pone en valor los marcos normativos y políticas nacionales que incorporan a las empresas dentro del proceso de desarrollo sostenible, desarrollan modelos de mejores prácticas y facilitan la acción para la integración de informes de sostenibilidad, y reconocen la importancia de: la responsabilidad social empresarial, las prácticas comerciales responsables, los informes corporativos de sostenibilidad, y la integración de información de sostenibilidad en el ciclo de informes (sobre todo aquellas empresas grandes y que cotizan en bolsa) (DESA, 2021).

El objetivo de este apartado es recoger algunas de las principales iniciativas y asociaciones compuestas por empresas, o que en su defecto estudian el comportamiento de las empresas en relación con los Objetivos de Desarrollo Sostenible y ver cómo se posicionan respecto al desarrollo sostenible.

a) Pacto Mundial de las Naciones Unidas (Global Compact)

El Pacto Mundial de las Naciones Unidas es una **iniciativa para la sostenibilidad corporativa global**, que busca que las compañías alineen sus operaciones y prioridades estratégicas para que cumplan con las responsabilidades fundamentales (respecto a los derechos humanos, trabajo, medio ambiente, anticorrupción) y lleven a cabo acciones que permitan avanzar en las metas globales para resolver los desafíos sociales mediante la innovación y colaboración empresarial. De este modo, establecerían Diez Principios para las Empresas, por las que éstas deben: apoyar y respetar la protección de derechos humanos proclamados internacionalmente y asegurar que no sean cómplices de abusos contra los derechos humanos; defender la libertad de asociación y el reconocimiento efectivo del derecho a la negociación colectiva, eliminar todas las formas de trabajo forzoso u obligatorio, abolir el trabajo infantil y eliminar la discriminación en el empleo y ocupación; apoyar un enfoque de precaución ante los desafíos ambientales, realizar empréstitos ambientales para promover una mayor responsabilidad, y fomentar el desarrollo y difusión de tecnologías respetuosas con el medio ambiente; y trabajar contra la corrupción en todas sus formas, incluidas la extorsión y soborno (Pacto Mundial, 2019).

Estaría conformada por más de 9.500 empresas, signatarios no comerciales y sede en más de 160 países, y 67 redes locales (para la sensibilización, creación de capacidad, reconocimiento de liderazgo, diálogos de políticas, y asociaciones con partes interesadas). El Pacto Mundial se muestra **comprometido con ser un catalizador en la transformación de las empresas** (grandes o pequeñas, independientemente del sector al que se dediquen) **para que se comprometan con los ODS**. Lo primero sería la realización de sus negocios de manera responsable, no obstante, el sector privado puede ir más allá, abriéndose un gran mercado en crecimiento para la innovación empresarial, que puede ayudar a ofrecer respuestas a desafíos mundiales como las crisis climáticas, hídricas, alimentarias, pobreza, conflictos o desigualdad (Pacto Mundial, 2019).

Así, el Pacto desarrolla **Plataformas de Acción** para promover las actividades comerciales responsables y llenar las brechas emergentes en el cumplimiento de los ODS: *Informar sobre los ODS*; *Innovación Financiera para los ODS*; *Trabajo decente en las cadenas de valor globales*; *La salud es un asunto de todos*; *Paz, Justicia e Instituciones Fuertes; Caminos hacia un desarrollo bajo en carbono y resiliente; Negocio del Océano Sostenible; Administración de la Seguridad del Agua.* También cuenta con **Iniciativas de Impacto Global**, que trabajan a nivel nacional para acelerar la acción, escala e integración de las mejores prácticas, la innovación y la ambición para apoyar el logro de los objetivos globales: *Ambición de los ODS, Objetivo Climático 1'5º, Jóvenes Innovadores de ODS, Objetivo Igualdad*

de Género. Además, anualmente producen el Informe de Progreso del Pacto Mundial de Naciones Unidas para ver cómo progresan las empresas en el cumplimiento de los Objetivos de Desarrollo Sostenible (Pacto Mundial, 2019).

El Pacto Mundial opera en España mediante la **Red Española del Pacto Mundial**, con 1.508 entidades (el 22% de ellas grandes empresas, el 61% pequeñas y medianas empresas, y el 16% otro tipo de entidades, del tercer sector, sindicatos y asociaciones empresariales, e instituciones educativas). Es una de las primeras plataformas nacionales, y la que cuenta con mayor número de firmantes, así como con uno de los modelos de gestión y estructura organizativa más avanzados, y destacan sus actividades y herramientas para implementar los Principios del Pacto Mundial y sensibilizar al sector privado para que contribuya a los ODS (Red Española Pacto Mundial, 2019).

Existen ciertos recursos que produce el Pacto Mundial que pueden ser de utilidad para ver cómo se está implementando el contenido de los Objetivos de Desarrollo en la empresa, así como las iniciativas y nuevos enfoques que surgen en el sector:

Biblioteca y Recursos del Pacto Mundial
Pacto Mundial (2021) *Biblioteca.* Pacto Mundial. Disponible en: https://www.unglobalcompact.org/library **Contenido:** repositorio de publicaciones, vídeos, webinars, podcast… Permite buscar por ODS, así como por Tema (DDHH, Trabajo y Sostenibilidad Social; Medio ambiente y Clima; Gobernanza Global; Compromiso con el Pacto Mundial de NNUU; Prácticas de Gestión Sostenibles; Acción para los Objetivos Globales; Finanzas Sostenibles).
Red Española del Pacto Mundial (2015) *Biblioteca: Objetivos de Desarrollo sostenible.* Red Española del Pacto Mundial. Disponible en: https://www.pactomundial.org/2015/04/biblioteca-objetivos-de-desarrollo-sostenible-ods/ **Contenido:** informes y documentos desarrollados en torno a los ODS.
Red Española del Pacto Mundial (2021) *ODS: Actualidad sobre la Agenda 2030.* Red Española del Pacto Mundial. Disponible en: https://www.pactomundial.org/category/aprendizaje/ods/ **Contenido:** últimas noticias sobre nuevas iniciativas y novedades sobre el desarrollo sostenible y la contribución del sector empresarial a los ODS.

Existe un amplio catálogo en la biblioteca de recursos de El Pacto Mundial, algunas de ellas de libre acceso, si bien la mayoría requieren de identificación previa para poder acceder a ellas. Un informe de especial relevancia, en tanto que incorpora y analiza una gran variedad de datos y se halla centrado en el logro de la meta 8.7 de los ODS –Concertar esfuerzos a escala mundial para erradicar el trabajo infantil y el trabajo forzoso, las formas modernas de esclavitud y la trata de seres humanos– es el sInforme de 2019 para poner fin a las prácticas de trabajo infatil, trabajo forzoso y la trata de personas:

Pacto Mundial de las Naciones Unidas (2021) *Poner fin al trabajo infantil, el trabajo forzoso y la trata de personas en las cadenas de suministro mundiales*. Informe 2019. Pacto Mundial de las Naciones Unidas. Disponible en https://d306pr3pise04h.cloudfront.net/docs/publications%2FEnding-child-labour-forced-labour-and-human-trafficking-in-global-supply-chains.pdf	
Resumen	Con la adopción de los Objetivos de Desarrollo Sostenible (ODS), la comunidad mundial estableció como una de sus metas principales poner fin al trabajo infantil para 2025 y al trabajo forzoso y la trata de personas para

	2030. De acuerdo con los datos de las últimas estimaciones mundiales, más de 152 millones de niños se hallan en una situación de trabajo infantil, entre 1 y 25 millones se encuentran sometidos a prácticas de trabajo forzoso, de los cuales 2 millones pertenecen a las cadenas de suministro mundiales. En este contexto, la meta 8.7. de los ODS consiste en la implementación de medidas efectivas por parte de los gobiernos, las empresas, el sector financiero y la sociedad civil para abordar las causas fundamentales y dar con una solución para estas violaciones flagrantes de los derechos humanos y los derechos de los niños. El informe presenta los resultados de una investigación conjunta y las conclusiones sobre trabajo infantil, trabajo forzoso y trata de personas vinculadas a las cadenas de suministro mundiales de la OIT, la Organización para la Cooperación y el Desarrollo Económicos (OCDE), la Organización Internacional para las Migraciones (OIM) y el Fondo de las Naciones Unidas para la Infancia (UNICEF). Asimismo, busca informar sobre las políticas y prácticas públicas y empresariales para prevenir el trabajo infantil, el trabajo forzoso y la trata de personas en las cadenas de suministro mundiales, para proteger así a las víctimas. Reconoce también la naturaleza multidimensional de estas violaciones y la acuciante necesidad de articular políticas inteligentes para abordarlas. Considera no sólo los factores de riesgo y las intervenciones de política relacionadas con solventar la extrema vulnerabilidad de los jóvenes, sino también la complejidad única de las cadenas de suministro globales que logran ocultar los abusos y los vínculos con la migración.
Recursos	1. **Entendiendo el Trabajo Infantil, el Trabajo Forzoso y la Trata de Personas vinculados a cadenas de suministro globales:** Una revisión de las pruebas sobre la prevalencia y factores riesgos: presenta pruebas empíricas sobre la prevalencia y los factores de riesgo relacionados con el trabajo infantil, el trabajo forzoso y la trata de personas vinculados a las cadenas de suministro mundiales. En particular, analiza cómo, en ausencia de un fuerte cumplimiento de la ley, la vulnerabilidad socioeconómica de las personas y los trabajadores, junto con las presiones económicas y comerciales a las que se enfrentan los proveedores dentro de las cadenas de suministro mundiales, pueden, en combinación, conducir a abusos. **1.1. Medición del Trabajo Infantil, el Trabajo Forzoso y la Trata de Personas en las Cadenas de Suministro Mundiales:** En este primer apartado se presenta una metodología en la que se explica la procedencia de los datos ofrecidos en el informe, el análisis derivado de la combinación de datos de las tablas ICIO con 65 conjuntos de datos probabilísticos sobre trabajo infantil disponibles a nivel nacional, las limitaciones de los datos, las diferentes figuras que aportan datos de valor agregado de cada región, el análisis cuantitativo arrojado tras el procesamiento de todos los datos y las diferentes instancias de la sociedad –gobiernos, empresas, interlocutores sociales, organizaciones internacionales y ONG– a quienes les interesan estos resultados. **1.2. Factores de Riesgo y Asociados con el Trabajo Infantil, el Trabajo Forzoso y la Trata de Personas en las Cadenas de Suministro Mundiales:** Alude a cómo el trabajo infantil, el trabajo forzoso y la trata de personas en

las cadenas de suministro mundiales, si bien cada una de ellas puede entrañar desafíos complejos y específicos, se pueden atribuir a la interacción de tres esferas: a) brechas en la legislación, que se relaciona con la responsabilidad de los Estados de proteger a los trabajadores dentro de su territorio o jurisdicción y de establecer y hacer cumplir un marco para una conducta empresarial responsable; b) las presiones socioeconómicas a las que se enfrentan las personas y los trabajadores, que se encuentra relacionada con todas aquellas normas sociales y formas de discriminación – pobreza, ausencia de servicios sociales, motivos de género, violencia – que dificulta que las personas puedan rechazar o abandonar trabajos que son abusivos o que desempeñan en condiciones degradantes; y (c) conducta empresarial y entorno empresarial, en la que se explican los múltiples factores de riesgo que derivan de las situaciones de explotación laboral y ante la presencia de actores empresariales sin escrúpulos, como pueden ser la falta de conocimiento y capacidad empresarial y las presiones económicas y comerciales (presión a la baja sobre los salarios, presiones en torno al tiempo de entrega, horarios laborales que exceden del límite legal para una jornada diaria, subcontratación de la producción, prácticas de subcontratación laboral, la exigencia para cumplir la cuotas de producción y trabajo infantil).

2. **Respondiendo al Trabajo Infantil, el Trabajo Forzoso y la Trata de Personas en cadenas de suministros globales: Revisión de la Acción Pública y Privada:** Esta parte ofrece una visión general del deber del Estado de regular e implementar marcos legales para proteger a los trabajadores y mitigar la vulnerabilidad del abuso, y brindar acceso a recursos con buenas prácticas e instrumentos de política; y, por otro lado, presenta la combinación de políticas inteligentes necesaria para facilitar e incentivar la conducta empresarial responsable en las cadenas de suministro globales.

2.1. Medidas Públicas para proteger a los trabajadores y mitigar la vulnerabilidad al trabajo infantil, trabajo forzoso y trata de personas: Aborda la indispensabilidad de construir una arquitectura jurídica adecuada para acometer una administración eficaz de la justicia laboral y penal y la aplicación adecuada de las normas y convenios pertinentes, especialmente en aquellos países donde todavía prevalecen importantes lagunas relacionadas con el trabajo infantil, el trabajo forzoso y la trata de personas. Asimismo, el informe alude a las diferentes deficiencias en los reglamentos existentes y las medidas que han de implementarse para corregirlas y lograr una armonización de los marcos jurídicos nacionales con estas normas: a) Fortalecimiento de la Inspección de Trabajo, a través de una remodelación interna que motive la transición de un modelo más tradicional a uno que ponga el foco en el cumplimiento estratégico; b) abordar la vulnerabilidad socioeconómica, especialmente en áreas específicas como la educación o los sistemas de protección social, que son las que fomentan en mayor medida el trabajo forzoso; y la aplicación de medidas de supervivencia infantil, que consiste en garantizar un desarrollo saludable a los niños a través del acceso

	a servicios básicos como nutrición. Agua, saneamiento e higiene, y servicios de salud. **2.2. Medidas de Gobierno Público para regular la conducta y el entorno empresarial:** Esta parte explica las diferentes herramientas a disposición de los gobiernos para lograr que las empresas actúen de forma responsable y de diferentes maneras, y revisa los esfuerzos de los gobiernos para incentivar y facilitar la conducta empresarial responsable en las cadenas de suministro globales y busca resaltar las buenas prácticas y áreas de mejora y mayor aceptación. Asimismo, remite a las principales declaraciones y documentos jurídicos – Naciones Unidas, Organización Internacional del Trabajo, OCDE y Comité de los Derechos del Niño – y las fundamentales acciones que han emprendido en relación con la protección hacia los niños, así como los textos legislativos que diferentes Estados han adoptado para que las empresas se vean obligadas a cambiar sustancialmente su conducta, a abordar diferentes tipos de riesgos y fomentar su concienciación.
Sobre los datos	Los resultados de las ICIO proporcionadas por la OCDE describen las variaciones que se producen entre regiones. Se estima que el 9% del trabajo infantil del Norte de África y Asia Occidental contribuye a las exportaciones a otras regiones (ya sea directa o indirectamente). Esta cifra aumenta en un 26% en Asia Oriental y Sudoriental. En definitiva, los datos recopilados, procesados y mostrados en el informe demuestran cómo la participación de los niños en las industrias que producen productos orientados a las exportaciones es mayor en Asia Oriental y Sudoriental que en África septentrional y Asia Occidental.
Área geográfica	Las tablas ICIO de la OCDE publicadas cubren 64 economías de un total de 198 países, divididas en cinco regiones delimitadas: a) África Sub-Sahariana; b) América Latina y el Caribe; c) África del Norte y Asia Occidental; d) Asia Oriental y Sudoriental; y, e) Asia central y Asia meridional. La Información de Europa, América del Norte y Oceanía no se incluye en el análisis debido a la ausencia de datos disponibles y los resultados de Asia Oriental y Sudoriental han de utilizarse con precaución, en tanto que se dieron ciertas limitaciones en la recopilación de datos.
Periodicidad	Si bien se han ido sucediendo diferentes comunicaciones en progreso a lo largo de los últimos años relacionados con la necesidad de erradicar las prácticas de trabajo forzoso, tráfico y trata de menores, el presente informe es el único documento disponible en el portal web de Naciones Unidas que recaba los diferentes datos disponibles sobre la situación global y las medidas y acciones implementadas.

b) Consejo Empresarial Mundial para el Desarrollo Sostenible (WBCSD)

El Consejo Empresarial Mundial para el Desarrollo Sostenible es una organización global dirigida por directores ejecutivos de más de 200 empresas (de diferentes sectores) que trabajan para acelerar la transición hacia un mundo sostenible, focalizando en el bienestar de las personas y el respeto del medio ambiente, considerando los límites del planeta.

Conforma una red global de casi 70 consejos empresariales nacionales, con presencia en las grandes cadenas de valor globales. En esta línea, habrían lanzado Visión 2050, considerando cómo sería el mundo para ese año y cuál sería el papel que deberían desempeñar las empresas para hacerlo realidad, traduciéndose en la Acción 2020 como hoja de ruta para las acciones y soluciones comerciales necesarias. Consideran que, ante un mundo complejo e interconectado, es necesario impulsar un cambio sostenible a largo plazo que considere que los problemas no existen de forma aislada. De este modo, ofrece herramientas, servicios, modelos y experiencias, integrando los impactos sociales y ambientales, para que las empresas reduzcan su perfil de riesgo, tomen mejores decisiones y lideren las soluciones que se establecen en los Objetivos de Desarrollo Sostenible (WBCSD, 2021).

De este modo, trabajaría bajo los marcos de la Agenda 2030 y el Acuerdo de París, uniendo a las empresas para el cambio necesario a escala global en todos los sectores, y para así lograr impactar y escalar en la transformación del sistema que el mundo necesita. Sus proyectos y programas se dedicaron a cuestiones sobre economía circular, ciudades y movilidad, clima y energía, alimentos y naturaleza, población y redefinición de valor. Además, contarían también con proyectos sectoriales, destacando el Grupo de productos químicos, el Grupo de Soluciones Forestales, la Alianza Global de Agronegocios y el Proyecto de la industria de neumáticos (WBCSD, 2021).

Del Consejo Empresarial Mundial para el Desarrollo Sostenible, destaca especialmente uno por su sistematización de los recursos más recientes para el seguimiento de las novedades acerca de los Objetivos de Desarrollo Sostenible:

El Centro Empresarial de los ODS

Centro Empresarial de los ODS (2021) *Página Principal.* Centro Empresarial de los ODS. Disponible en: https://sdghub.com/

Contenido: portal en línea que captura y empaqueta la información más reciente, los desarrollos clave, las herramientas útiles y las mejores prácticas emergentes con el fin de ayudar a las empresas a navegar efectivamente en el panorama dinámico de los ODS.

- ODS en el Centro Empresarial de los ODS: recoge los recursos del WBCSD, como son: Mapa de Rutas de los ODS, Visión 2050, Brújula de ODS, Guía para CEOs, Objetivos para el Buen Vivir, ODS Esenciales para los Negocios.
- Noticias y Perspectivas: últimas noticias sobre los ODS.
- Recursos: recursos más relevantes seleccionados por el WBCSD para el seguimiento de los ODS. Permite seleccionar por el foco de contenido (progreso global de los ODS, riesgos y oportunidades, papel de los negocios, evaluación comparativa de los ODS, impacto de los ODS, investigación y financiación de los ODS), geográfico (país, región o global), o tipo de recursos (plataforma online, informe, vídeo, webinarios).
- Webinarios y notas informativas: compendio de Webinarios del WBCSD.

Una publicación digna de mención incluida dentro de la sección de recursos del Consejo Empresarial Mundial para el Desarrollo Sostenible, debido a su exhaustividad para analizar cómo se han

implementado los ODS y cómo han de continuar desarrollándose en el nuevo contexto de la pandemia de la COVID-19 es la siguiente:

Consejo Empresarial Mundial para el Desarrollo Sostenible (2021). *Es hora de alcanzar la luna. La UE debe intensificar la acción y liderar la transformación hacia la sostenibilidad*. Informe de Seguimiento de los ODS de la sociedad civil 2020. Consejo Empresarial Mundial para el Desarrollo Sostenible. Disponible en https://www.sdgwatcheurope.org/documents/2020/09/time-to-reach-for-the-moon.pdf/	
Resumen	El presente informe examina el progreso desempeñado por la UE hacia el cumplimiento de los ODS desde su adopción de la Agenda 2030 en el año 2015, poniendo de manifiesto los principales desafíos que han encontrado, los principales avances acometidos y los retrocesos registrados en cada uno de los 17 Objetivos, así como las carencias de determinados indicadores empleados y de la propia acción de monitoreo de los ODS. Asimismo, pone de manifiesto la necesidad de implementar una serie de cambios en la forma de abordar las desigualdades que persisten, no solo en la UE, sino más allá de sus fronteras exteriores, a causa del alarmante contexto de la pandemia, enunciando cuales son las principales demandas clave que habrán de realizarse.
Recursos	**Contando lo que cuenta: cómo hacer que los indicadores de los ODS sean significativos para hacer que los gobiernos rindan cuentas:** Este epígrafe alude a la construcción de indicadores relevantes y apropiados, profundizando en los diferentes tipos de indicadores que los estados miembros han empleado para medir los progresos en el cumplimiento de determinadas metas, y en la eficacia y utilidad de los indicadores propuestos por diferentes organizaciones y organismos internacionales. **El seguimiento y la presentación de informes sobre los ODS de la UE aún no son adecuados para su propósito Hacia un proceso inclusivo, participativo y transparente que funcione para todos:** El capítulo analiza el proceso de seguimiento y presentación de los ODS a nivel de la Unión europea, analizando sus debilidades y formulando recomendaciones. Entre sus principales debilidades destaca sus limitaciones en términos de la participación de la sociedad civil, sus lagunas e incoherencias en la metodología para medir el progreso, y la ausencia general de una evaluación más profunda del impacto de las políticas europeas en el progreso o regresión de los ODS. En términos de recomendaciones, el informe destaca la necesidad de crear un marco para la implementación de los ODS en la UE por medio de una nueva Estrategia de Desarrollo Sostenible que contenga objetivos claros y evaluables; establecer mecanismos eficaces que permitan la participación de las partes interesadas; y poner en marcha un ciclo anual y plurianual de seguimiento y presentación de informes sobre los ODS con funciones claras para las instituciones europeas. **Una llamada de atención para el cambio: los impactos de COVID-19 en la implementación de los ODS y la reducción de las desigualdades en y por la UE:** Explica cómo la crisis de la COVID-19 ha afectado de forma

especialmente severa a las personas más desfavorecidas y las que se hallan en situaciones vulnerables, exacerbando las desigualdades existentes y, en consecuencia, actuando en detrimento del ODS 10. El capítulo ahonda en cómo las medidas implementadas en la pandemia, en respuesta a la salud y bienestar de los ciudadanos, han agravado las desigualdades existentes y los efectos que continuará comportando en un futuro. También destaca la necesidad de que la UE establezca unas políticas que procuren una protección social y un sistema sanitario sólido, así como una economía resistente y con bajas emisiones de carbono, y los impactos que la pandemia ha tenido en las condiciones de vida de las personas. Asimismo, ahonda en cómo el virus ha exacerbado la sobreexplotación laboral en las cadenas globales de suministro, y cómo ha afectado a los trabajadores informales, los autónomos y artistas, los migrantes y miembros de minorías étnicas, los refugiados, las personas con discapacidad, los jóvenes y los ancianos y a las mujeres en el seno de los Estados Miembros.

Estado 2020, Visión 2030: retos y soluciones de los ODS para la UE: Explica los principales avances y desafíos encontrados en el camino del cumplimiento e implementación en cada uno de los 17 ODS, y las nuevas amenazas derivadas de la crisis de la COVID-19:

- **ODS 1: Poner fin a la pobreza en todas sus formas en todo el mundo:** El progreso logrado hasta la fecha en la reducción de pobreza está siendo amenazado por los riesgos de la pandemia, que ha afectado en todas las dimensiones, desde el riesgo al propio nivel de vida, el nivel de ingresos, y los puestos de trabajo. Más del 20% de la población se halla en riesgo de pobreza y exclusión social, y en países como España, Bulgaria, Rumanía, Italia y Grecia dichas cifras se elevan hasta el 30%, siendo los niños y jóvenes el grupo más afectado. Se estima que más de 700.000 personas se quedaron sin hogar en 2019, siendo Finlandia el único que experimentó una reducción significativa valorada en el 45% gracias a una política a largo plazo que abordaba la situación de las personas sin hogar. Sin embargo, a pesar del seguimiento de los ODS, no existe ningún indicador sobre la falta de vivienda, que constituye una de las formas más extremas de pobreza en la UE.
- **ODS 2: Poner fin al hambre, lograr la seguridad alimentaria y la mejora de la nutrición y promover la agricultura sostenible:** El sistema alimentario de la UE adolece de numerosas carencias, pues ni es sostenible, ni medioambiental, y aunque existe un alto nivel de seguridad alimentaria y una buena nutrición, se estima que el 20% de nuestros alimentos se desperdicia y 33 millones de personas no pueden permitirse una alimentación de alta calidad. Asimismo, gran parte de nuestros alimentos se producen mediante una agricultura intensiva insostenible y los métodos de cultivo intensivo dentro y fuera de la UE destruyen los hábitats y devienen en una elevada pérdida de biodiversidad, causada también por el empleo de químicos y pesticidas. Todo ello repercute también en un alto nivel de contaminación y emisiones significativas de gases de efecto invernadero. Por consiguiente, es imperativo que se realice una reforma profunda en la Política Agraria Común para producir

alimentos más saludables y ofrecer precios justos a los agricultores ecológicos y de pequeña escala, para alcanzar una mayor protección ambiental de la naturaleza, una mayor soberanía alimentaria, mercados regionales de agricultores, sistemas alimentarios más saludables y menor desperdicio de alimentos y vertido en el Sur Global. En definitiva, la UE deberá priorizar la transición hacia la agricultura orgánica a pequeña escala y la reforestación como medidas clave para combatir el cambio climático.

- **ODS 3: Garantizar una vida sana y promover el bienestar para todos en todas las edades:** Pese a que la UE siempre ha gozado de niveles muy elevados de salud y un alto nivel de esperanza de vida, su sistema sanitario no está exento de ciertas debilidades que la pandemia ha evidenciado. Entre los principales desafíos destacan las desigualdades en el derecho al acceso a una atención médica de calidad, especialmente para los ciudadanos de zonas rurales y entre grupos vulnerables específicos; las enfermedades no transmisibles relacionadas con estilos de vida poco saludables; el alto consumo de tabaco, responsable de numerosas enfermedades y del aumento del riesgo de accidentes, violencia, y suicido; una alta tasa de suicidios y de problemas de salud mental, como la ansiedad, la depresión y el consumo de estupefacientes; la contaminación del aire como causante de 400.000 muertes anuales en la UE; y más de dos tercios de productos químicos producidos en Europea que son dañinos para la salud. También hablan de diferentes estrategias implementadas por algunos estados miembros, como Francia, para hacer frente a todos estos desafíos.
- **ODS 4: Garantizar una educación de calidad inclusiva y equitativa y promover oportunidades de aprendizaje permanente para todos:** Aunque las tasas de analfabetismo son muy bajas y existe una igualdad de género en educación histórica, en el momento actual, todavía no se ha logrado un acceso universal a la educación de calidad y la cultura en toda la UE, y la inversión en los sistemas educativos registró con la llegada de la pandemia un mínimo histórico. El cierre de las escuelas y la expansión del aprendizaje digital ha expuesto las profundas desigualdades en el acceso a la educación, las herramientas de aprendizaje digital y la disponibilidad de instalaciones y equipos básicos. En este contexto, la estrategia "#AlleanzaAgisce" realiza su labor en dos macroáreas: Una Educación que se transforme para ser resiliente al virus; y estudiantes y profesores que trabajan juntos para superar las crisis en las universidades. Asimismo "Save the Children" lleva desde 2011 luchando contra la deserción escolar primaria y secundaria inferior.
- **ODS 5: Lograr la igualdad de género y empoderar a todas las mujeres y niñas:** El enfoque empleado hasta ahora para alcanzar la igualdad de género, asegura el informe, no está en el curso adecuado para lograrse en 2030. Pese a que las mujeres suelen registrar mejores calificaciones que los hombres en educación superior, hay menos mujeres empleadas desde su graduación y el sueldo que perciben es menor que el de los hombres. Asimismo, están menos representadas en áreas como la política, la ciencia y los negocios. En términos de violencia sexual y física contra mujeres y

niñas, todavía se registran unos niveles alarmantemente altos y se cosidera a la UE como un foco de tráfico de personas y explotación sexual. Cada año, se estima que cerca de 3500 mujeres en la UE son asesinadas por sus parejas íntimas, y más de 500.000 han sufrido mutilación genital femenina. Con motivo de la pandemia las mujeres corren un mayor riesgo de convertirse en víctimas de la pobreza, sufrir pérdida del empleo (por sus contratos laborales de corta duración o sus empleos en sectores informales de la economía), y las responsabilidades de los cuidados han caído sobre ellas de forma desproporcionada. Por otra parte, mientras que, en países como Alemania, se ha aumentado la prostitución, otros como Suecia han fortalecido las políticas de castigo a los traficantes y de apoyo a las prostitutas; y en España, se ha llevado a cabo una campaña para lograr que el juzgado deje de emitir órdenes de custodia compartida en casos de violencia de género. La UE debe mejorar sus políticas y acciones para garantizar la igualdad de género, además de garantizar que todas las personas que sufren discriminación múltiple tengan las mismas oportunidades en la sociedad.

- **ODS 6: Garantizar el acceso al agua y el saneamiento para todos:** Aunque la mayor parte de los europeos no tienen que preocuparse por el acceso al agua potable y a unas condiciones de saneamiento decentes, existen importantes minorías y personas en situación de pobreza, y todavía se dan ciertos desafíos que exigen la inmediata atención de los dirigentes políticos: El 2,3% de las personas en la UE no tienen acceso a servicios de saneamiento en sus hogares, con un rango que oscila entre el 0 y el 60%, sobre todo en áreas rurales; en muchos países los suministros de salud reproductiva constituyen un lujo; la UE ha impulsado la liberalización y privatización del agua, convirtiéndola en un lujo más que un bien público; los empleados industriales y los trabajadores de agricultura intensiva emplean el agua de forma insostenible; los humedales de la UE están bajo una fuerte presión por el uso de la tierra y la contaminación. La UE habrá de implementar políticas que garanticen una vida de calidad y una vivienda digna para todos; una justicia medioambiental y que se respeten los estándares comunes que proporcionan agua limpia.
- **ODS 7: Energía limpia y asequible:** El cambio al suministro renovable y una mayor eficiencia energética realizados por la UE son esenciales, pero insuficientes, para alcanzar la neutralidad de carbono para el año 2040. Es indispensable que se reduzcan sustancialmente las inversiones en combustibles fósiles. Y aunque se cumplió el objetivo de alcanzar un empleo de energías renovables valorado en un 20% del total del consumo energético para el año 2020, el objetivo se estableció demasiado bajo, y es primordial que se alcance el 100% de energías renovables para el 2040, lo que implica la realización de reformas profundas en la forma en la que se reemplazan las tecnologías antiguas por las nuevas. Asimismo, todavía existe un alto nivel de dependencia energética del petróleo y el gas importados de Rusia, Irak, Noruega y Arabia Saudí. Pese a ello, la pobreza energética continúa siendo un problema en toda Europa, con personas que no pueden calentar o enfriar sus hogares, generar el calor adecuado o alimentar sus electrodomésticos. Por

consiguiente, es indispensable que se acelere la transición justa y sostenible a las energías renovables.

- **ODS 8: Trabajo decente y crecimiento económico:** La búsqueda de un crecimiento económico sostenido, atendiendo a las circunstancias nacionales y las necesidades específicas de cada país, es otro de los ODS principales. Para la UE, un crecimiento económico infinito es contraproducente, y nuestro estilo de vida basado en un consumo que excede nuestras necesidades para vivir bien está llevando al planeta más allá de su capacidad de carga. Asimismo, el PIB se ha convertido en un indicador obsoleto del desarrollo sostenible y bienestar, en tanto que no aporta verdadera información sobre la sostenibilidad ambiental, la calidad del trabajo o el bienestar de las personas. Se necesita con urgencia una transición de una economía orientada al crecimiento a una economía inclusiva, justa, neutra en carbono y orientada en el bienestar humano y planetario. Algunos de los desafíos principales a los que la UE se enfrenta son los siguientes: han de desarrollarse una serie de políticas económicas que se centren en democratizar los lugares de trabajo y crear un marco propicio para las empresas pequeñas y los modelos comerciales sostenibles; el trabajo también se está viendo amenazado, y cada vez más personas, especialmente mujeres, se ven obligadas a trabajar en condiciones precarias con contratos temporales y por salarios más bajos; los jóvenes de muchos países europeos se enfrentan a un futuro dominado por el desempleo y la falta de perspectiva, lo que está derivando en una "Fuga de Cerebros" de los países del sur y el este, afectando a sociedades enteras; y todavía prevalecen formas de trabajo infantil y trata de personas.
- **ODS 9: Construir infraestructura resiliente, promover la industrialización sostenible y fomentar la innovación:** A pesar de las innovaciones y el desarrollo tecnológico registrados en los últimos años, numerosos Estados continúan invirtiendo en tecnología obsoleta, como centrales eléctricas o aeropuertos más grandes, mientras que muchas personas en la UE no tienen siquiera acceso a Internet de alta velocidad o conexiones rápidas de trenes. Algunos de los desafíos clave a los cuales se enfrenta son los siguientes: en primer término, ha de impulsarse la sostenibilidad en las inversiones en investigación e infraestructura; en segundo lugar, la proporción de autobuses y trenes está disminuyendo en contraste con el aumento de la del automóvil, lo que contribuye a un incremento de la contaminación del aire y las emisiones de gases de efecto invernadero; la UE y los Estados miembros siguen apoyando la inversión en infraestructuras obsoletas o insostenibles, y dichas inversiones generan bloqueos, en tanto que una vez se ha construido la infraestructura, debe usarse durante mucho tiempo para generar un retorno de la inversión; las infraestructuras en aeropuertos tenían una mala relación calidad-precio; millones de europeos siguen sin acceso a la infraestructura digital; y, finalmente, numerosos países en desarrollo encuentran restricciones originadas por los derechos de propiedad intelectual que les coartan de poder acceder a la innovación y la tecnología. Para hacer frente a los

mencionados desafíos, la UE ha de eliminar progresivamente las inversiones y subsidios insostenibles, en favor de una investigación más responsable y basada en las necesidades de generar beneficios para el bien público y abordar los desafíos sociales.

- **ODS 10: Reducir la desigualdad dentro y entre países:** Las diferencias entre los distintos Estados miembros de la UE y su nivel de ingresos son muy pronunciadas; y la discriminación por motivos de religión, etnia, género, edad o identidad sexual continúa muy extendida. La pandemia de la COVID-19 ha exacerbado las desigualdades existentes, afectando a los grupos más pobres y vulnerables, mientras que los multimillonarios han aumentado sus fortunas a un nivel récord. Se estima que la riqueza del 1% más rico del mundo es el doble que la de otros 6,9 mil millones de personas. Asimismo, la desigualdad también comporta una dimensión de género, y se calcula que los hombres poseen un 50% más de la riqueza mundial que las mujeres. Algunos de los desafíos clave a los que la UE se enfrenta en este ámbito son los siguientes: En primera instancia, los impuestos y otras medidas fiscales no se han empleado con suficiente vigor para redistribuir los ingresos y reducir la desigualdad; en segundo lugar, todavía persisten numerosas formas de discriminación manifiesta como el racismo, el antisemitismo, la islamofobia y la xenofobia, las cuales se manifiestan frecuentemente a través de ataques violentos y discursos de odio; los gobiernos también deben emprender esfuerzos para promover la migración ordenada, segura, regular y responsable, pero los Estados miembros siguen sin alcanzar un consenso sobre la migración conjunta política que permita una distribución equitativa de la carga y garantice la seguridad y bienestar de los migrantes. Además, numerosos niños y jóvenes se ven obligados a emprender la huida de zonas de violencia e indigencia en solitario. En base a los desafíos mencionados, es imprescindible que la UE implemente políticas públicas y medidas legislativas que garanticen que todos los ciudadanos europeos disfruten del mismo nivel de protección y puedan ejercer sus derechos fundamentales y puedan vivir según sus propias condiciones. Asimismo, la UE debe mejorar sus políticas para garantizar la igualdad de género, así como una respuesta hacia la migración que se encuentre centrada en las personas. La UE debe garantizar una respuesta humana a la migración mundial, en beneficio y protección de todos los implicados. Los solicitantes de asilo deben ser bienvenidos en Europa y tratados de conformidad al espíritu de las Convenciones de las Naciones Unidas sobre refugiados.
- **ODS 11: Hacer que las ciudades sean inclusivas, seguras, resilientes y sostenibles:** A pesar de que algunos problemas de la vida urbana, como la contaminación acústica, el hacinamiento y la delincuencia han mejorado, continúan persistiendo problemas importantes, como la escasez de viviendas asequibles, la contaminación del aire y otras presiones ambientales. Los principales desafíos a los que se enfrenta la UE son: en primer término, una desigualdad más pronunciada en las ciudades; la reducción del uso del transporte público en favor de los vehículos privados, considerablemente más

contaminantes; la ausencia de un transporte público más asequible, eficiente e inclusivo; una mayor contaminación en el aire que comporta graves impactos sobre la salud de las personas; la destrucción de tierras de cultivo fértiles y hábitats únicos para la construcción de viviendas y carreteras; un elevado porcentaje de ciudadanos que habita en viviendas húmedas o poco acondicionadas, o que no poseen siquiera hogar; y, finalmente, un acceso desigual a las zonas verdes. Es por ello por lo que la UE debe garantizar una vida de calidad para todo el mundo, articulando políticas que promuevan comunidades inclusivas, participativas y sostenibles.

- **ODS 12: Garantizar patrones de producción y consumo sostenibles:** En la actualidad, consumimos, producimos y desechamos mucho más de lo que necesitamos para vivir bien. Si la totalidad de la población mundial registrase un patrón de consumo como el de los ciudadanos europeos, se necesitaría más de dos planetas y medio para satisfacer todas sus necesidades. Al consumir más de lo que el planeta tarda en regenerar, estamos destruyendo nuestros propios ecosistemas de soporte vital, y si bien la innovación tecnológica mejora la eficiencia energética y los recursos, estas ganancias en eficiencia se ven anuladas por un mayor nivel de consumo. Asimismo, muchos productos se venden a unos precios baratos, a expensas del trabajo de los fabricantes, a menudo trabajadores mal pagados, y de los costos de la degradación ambiental y al agotamiento de recursos en los países en desarrollo. Los dirigentes políticos tendrán que hacer frente a un complejo entramado de desafíos clave para alcanzar el ODS 12, por el momento relativamente lejano: Si bien la UE está comprometida con una economía circular, sólo el 11% de los materiales utilizados son reciclados, mientras que la realidad dominante del 89% restante de los bienes que compramos sigue fundamentada en la máxima de "fabricar, usar y desechar"; los residuos generados en los Estados miembros de forma anual ascienden a 1.800 kilogramos per cápita; la IE no está dispuesta a ocuparse de sus residuos por sí misma y exporta residuos a terceros países, y si bien la exportación de desechos peligrosos a países que no pertenecen a la OCDE está rigurosamente prohibida, a menudo se dan fugas de materiales eléctricos y electrónicos altamente contaminantes que llegan a África o Asia; la UE no se ha fijado tampoco objetivos concretos de reducir el uso de recursos y la huella material; y si bien la UE impone restricciones a los productos químicos peligrosos, los procesos para eliminarlos son muy lentos.
- **ODS 13: Tomar medidas urgentes para combatir el cambio climático y sus impactos:** En los últimos años, la UE ha experimentado inundaciones, olas de calor, tornados y otros fenómenos meteorológicos extremos sin precedentes, causando unas pérdidas económicas en 2017 valoradas en 12.000 millones de euros. El cambio climático exacerba la pobreza y la desigualdad, afectando más a las comunidades que menos han contribuido al calentamiento global. Los científicos prevén que hasta el 19% de la superficie del planeta podría ser inhabitable para 2070, lo que podría

convertir a miles de millones en refugiados climáticos, obligados a migrar de un entorno cada vez más hostil. Son numerosos, por tanto, los desafíos políticos que los dirigentes han de enfrentar: es indispensable descarbonizar la economía en todos los sectores y durante todo el ciclo de vida y asumir la responsabilidad de las emisiones de carbono incorporadas en las importaciones a la UE; han de solucionarse las lagunas relacionadas con las emisiones en el sector de transporte y ha de introducirse una fijación de precios de carbono eficaz para tener en cuenta las externalidades negativas de la producción de energía; la nueva regulación debe centrarse en la eficiencia energética de sectores particularmente difíciles; se debe cumplir el compromiso de los ODS de movilizar 100 mil millones de dólares anuales para ayudar a las comunidades más pobres a mitigar los impactos del cambio climático. Para hacer frente a los aludidos desafíos, una de las acciones fundamentales que han de llevarse a cabo es la implementación plena del Acuerdo de París, con el fin de que se refleje verdaderamente en los objetivos de reducción de emisiones de la UE para 2030 y 2050 con el compromiso de limitar los aumentos de temperatura a 1,5ºC a través de unas ambiciosas políticas climáticas que incluyan la eliminación de todos los combustibles fósiles y una transición energética basada en la reducción del uso de la energía. La UE, por consiguiente, debe acelerar la transición justa y sostenible hacia un suministro de energía 100% renovable.

- **ODS 14: Conservar y utilizar de forma sostenible los océanos, los mares y los recursos marinos:** La conservación y el uso sostenible de los océanos son la base del desarrollo sostenible. Los sistemas críticos dependen de océanos saludables. En la actualidad, ha aumentado el número de zonas costeras protegidas en toda la UE, la calidad de las aguas de baño ha mejorado y las poblaciones de peces se utilizan de forma más sostenible, pero la calidad de los océanos todavía se ve amenazada por la contaminación de las aguas costeras causada por las ingentes toneladas de basura y desechos plásticos, los barcos y plataformas petrolíferas, la sobrepesca y la acidificación de las aguas, que repercuten gravemente en los ecosistemas y biodiversidad marina. Asimismo, existen todavía una serie de desafíos a los cuales los dirigentes políticos deben hacer frente: un tercio de las poblaciones de peces europeas en el Atlántico nororiental siguen sufriendo sobrepesca, debido a que a las flotas pesqueras europeas se les permite regularmente superar los límites recomendados por los científicos; durante décadas, las subvenciones a la pesca de la UE han promovido el crecimiento artificial de una flota pesquera dos o tres veces mayor que el tamaño requerido para capturas sostenibles; además de los caladeros de la UE, los barcos pesqueros europeos amenazan la seguridad alimentaria de las comunidades locales a lo largo de la costa de África Occidental; se estima que 8 millones de toneladas de plástico terminan en los océanos de todo el mundo de forma anual; los altos niveles de nitrógeno en los mares europeos provocan la proliferación de algas nocivas y zonas muertas que dificultan la supervivencia de la vida marina y reducen sustancialmente la

biodiversidad. Para resolver estos desafíos, es indispensable que se realice una gestión sólida de los recursos naturales, que se establezcan y se apliquen normas comunes para ofrecer aire y agua limpios, alimentos seguros y saludables, protección para los océanos y que eviten la pérdida de biodiversidad.

- **ODS 15: Gestionar los bosques de forma sostenible, combatir la desertificación, detener y revertir la degradación de la tierra, detener la pérdida de biodiversidad:** La UE y el resto de los países han fracasado flagrantemente en su objetivo de frenar la pérdida de biodiversidad para el año 2020, y los ecosistemas, los entornos saludables y la regulación del clima se están erosionando de forma dramática. Asimismo, la Estrategia de Biodiversidad para el año 2030 promete un plan sistémico, ambicioso y estratégico a largo plazo para proteger la naturaleza y revertir la degradación de los ecosistemas imposible de cumplir sin el respaldo de una legislación con objetivos vinculantes y una aplicación efectiva en toda la UE; y la elevada dependencia de la Unión de las materias primas importadas incluidos los combustibles fósiles, los minerales
- **ODS 16: Promover sociedades justas, pacíficas e inclusivas:** La UE debe redoblar sus esfuerzos por solventar los problemas de transparencia, corrupción y evasión fiscal, y garantizar unas instituciones más honestas, equitativas y transparentes. Los principales desafíos que atañen al cumplimiento del siguiente del presente ODS son los siguientes: la mayoría de los europeos carecen de confianza en las instituciones de la UE; la toma de decisiones en el Consejo de la UE sigue siendo opaca y las oportunidades de participación de la sociedad civil son extremadamente limitadas; y los europeos sienten que no pueden participar de forma efectiva en las decisiones que les conciernen porque se les niega el acceso a la información que necesitan. Asimismo, cada año la riqueza adquirida mediante la evasión fiscal, soborno y blanqueo de capitales priva a los países en desarrollo del acceso a recursos indispensables para su subsistencia, y ñas exportaciones de armas de la UE socavan la paz y la seguridad en terceros países.
- **ODS 17: Revitalizar la alianza mundial para el desarrollo sostenible:** Las asociaciones globales, regionales, nacionales y locales constituyen el núcleo del ODS 17, y la UE se ha configurado como el principal proveedor mundial de inversión extranjera para los países en desarrollo. Sin embargo, la inversión extranjera directa está impulsada por el interés de las empresas en obtener materias primas o reubicar la producción en mercados laborales más baratos, y no necesariamente por el interés de fomentar el desarrollo sostenible a largo plazo en las comunidades locales. Algunos de los desafíos clave que requieren la atención de los responsables políticos son los siguientes: En primer término, la UE y sus Estados miembros emplean una serie de instrumentos financieros para apoyar a las empresas europeas en mercados de riesgo como los combustibles fósiles, los cuales comportan impactos irreversibles en hábitats naturales, bosques primarios y áreas protegidas; la Ue tampoco ha articulado un enfoque a largo plazo destinado a procurar alivio económico y cancelar la sustantiva deuda ante la pandemia de la

	COVID-19; la base de financiación de la UE y sus Estados miembros para el desarrollo sostenible es débil; y las estructuras de gobernanza de la UE no permiten diseñar, aplicar y supervisar todas las políticas y prácticas de forma coherente e integrada. Por consiguiente, la ayuda de la UE para el desarrollo debe articularse de forma coherente con la Agenda 2030 y dar prioridad a los países menos desarrollados. Para ello. la UE tendrá que reestructurar sus inversiones para lograr la sostenibilidad, la erradicación de la pobreza y garantizar un universal acceso efectivo a los derechos fundamentales.
Sobre los datos	El informe, publicado por SDG Watch Europe y Make Europe Sustainable for All, y coordinado por European Environmental Bureau y Solidar, recurre a multiplicidad de fuentes bibliográficas para su elaboración. Uno de sus principales órganos de consulta es el UNRISD o El Instituto de Investigación de las Naciones Unidas para el Desarrollo Social, pero también recurre a numerosas fuentes que aportan datos sobre el cumplimiento de los ODS en el área geográfica de la UE como Eurostat o EURODAD (European Network on Debt and Development), Corporate Europe Observatory o Transparency International EU; entre muchos otros.
Área geográfica	Este Informe aborda el cumplimiento de los ODS y la eficacia de los indicadores de seguimiento en la región englobada por todos los Estados miembros de la UE.
Periodicidad	Este es el primer informe que comprende una extensión y un nivel de profundidad con un alto nivel de exhaustividad, si bien SDG Watch Europe en su portal web contiene múltiples documentos, entre los cuales se incluyen cartas, manifiestos, vídeos artículos de opinión recomendaciones e informes, acerca de los ODS.

c) Cámara Internacional de Comercio (International Chamber of Commerce)

La Cámara Internacional de Comercio es la organización empresarial mundial que permite a las empresas garantizar la paz, prosperidad y las oportunidades. Actúa como representante institucional de los intereses de más de 45 millones de empresas en más de 100 países (incluyendo muchas de las principales empresas del mundo, pequeñas y medianas empresas, asociaciones empresariales y cámaras de comercio locales) en los niveles más altos de toma de decisiones intergubernamentales, como la Organización Mundial del Comercio de Naciones Unidas o el G20. Tiende puentes entre los sectores público y privado, respondiendo a las necesidades de los actores involucrados en el comercio internacional. Promociona, ofrece soluciones, establece estándares, y promueve el comercio internacional, la conducta empresarial responsable y un enfoque global de la regulación, así como resuelve las disputas líderes en el mercado (Cámara Internacional de Comercio, 2021).

Respecto a la Agenda 2030, han establecido como punto de partida la Carta Empresarial de la Cámara Internacional de Comercio para el Desarrollo Sostenible, punto de partida común y accesible para que las empresas desarrollen una estrategia de sostenibilidad empresarial independientemente de su tamaño, sector o ubicación geográfica. Considera que algunas de las empresas ya están desarrollando un papel de liderazgo en esta línea, pero que aún queda mucho camino para **lograr la plena participación de la comunidad empresarial mundial en el desafío de la Agenda 2030**. Creen que los ODS han creado enormes oportunidades para las empresas que quieren poner la sostenibilidad en el centro de sus operaciones, y que es necesario un esfuerzo de colaboración para permitir transformar las prácticas comerciales hacia la sostenibilidad (Cámara Internacional de Comercio, 2021).

En la Cámara Internacional de Comercio se encuentra la **Cámara de Comercio de España**, corporación de derecho público integrada por las entidades más representativas de la vida económico-empresarial del país. Sus objetivos son la defensa institucional (mostrando a la empresa como generadora de riqueza, empleo y bienestar en beneficio de la sociedad; movilizando a la empresa para propiciar la participación de las empresas en el debate económico y social; defendiendo el sistema institucional y la vertebración de España mediante la red territorial de cámaras; la internacionalización y competitividad (en particular de las pequeñas y medianas empresas, cofinanciados con fondos europeos) y la función consultiva (Cámara de Comercio de España, 2021).

Recursos de la Cámara Internacional de Comercio
Fundación de Investigación de la Cámara Internacional de Comercio (2021) *Página Principal.* Cámara Internacional de Comercio. Disponible en: https://www.iccrf.org/ **Contenido:** fundación para la investigación global y análisis de los retos fundamentales a los que se enfrentan los negocios y la economía global en el s. XXI. Realizan investigaciones para promover el debate público y las políticas sobre cuestiones relacionadas con el comercio, el crecimiento sostenible y el empleo, trabajando con instituciones académicas, grupos de investigación y expertos independientes de renombre internacional.
Cámara de Comercio de España (2021) *Agenda 2030.* Cámara de Comercio de España. Disponible en: https://www.camara.es/la-camara-de-espana/agenda-2030 **Contenido:** página web de la Cámara de Comercio de España sobre sus programas relacionados con los Objetivos de Desarrollo Sostenible. Permite seleccionar cada ODS para ver los proyectos que realiza la Cámara de Comercio en España frente a los retos para el desarrollo sostenible y muestra los indicadores que emplea para medirlos.

Una publicación destacada dentro del portal web de la Cámara de Comercio de España que ahonda en el ODS 6 es la siguiente:

Cámara de Comercio de España (2021). La Circularidad del Agua. Informe 20 de febrero de 2020. Cámara de Comercio de España. Disponible en https://www.camara.es/sites/default/files/publicaciones/circularidad_del_agua_2_0.pdf	
Resumen	Un sucinto análisis de la situación actual del estado de las masas de agua y del acceso a los recursos hídricos en España y las diferentes directivas europeas en el contexto de la Agenda 2030 y de los ODS.
Recursos	1. **Situación Climática y Escasez Hídrica:** Una pequeña introducción que parte de dos premisas fundamentales: España es el país de la UE más afectado del cambio climático; y el agua, como recurso clave

para la vida, desempeña un papel clave en los procesos de cambio climático, por lo que es indispensable actuar mediante una transición ágil.

2. **ODS y Agenda 2030:** Una síntesis de los orígenes de la Agenda 2030, y el ODS 6 y las diferentes metas que lo componen y la importancia fundamental de garantizar el acceso universal del agua como elemento interconectado con los demás ODS:

   2.1. Situación de los ODS y la Agenda 2030: Incluye una referencia, así como un enlace al Informe del Examen Nacional Voluntario de 2018 en el que España evaluaba el cumplimiento de los ODS, encontrándose en el puesto número 25 a escala global

3. **El Agua en España**

   3.1. Situación Actual: Alude a las cuestiones concretas que el Informe Nacional Voluntario concreta sobre el cumplimiento del ODS 6 en España, así como el uso que se le ha dado al agua en los años previos y el uso que se prevé que se le otorgará para el período 2040-2070. Asimismo, incluye el volumen del agua generada en la última década y las previsiones del Informe Oficial del Cedex sobre la evaluación del cambio climático.

   3.2. Estado de las Infraestructuras: Ahonda en los diferentes tipos de instalaciones para la gestión del agua, su renovación, los impactos negativos, el proceso de construcción e incluso determinadas sanciones que la UE impuso a España por incumplimiento de la Directiva Europea de Depuración de las Aguas urbanas.

   3.3. Gobernanza del Agua: Establece cuáles son las divisiones de las competencias de gestión de los recursos hídricos y las masas de agua y el papel que desempeñan determinados organismos.

   3.4. Empleabilidad: De forma muy sintética, remite al número de empleos que genera el sector destinado a la gestión de los recursos hídricos en España.

4. **Retos del Agua en España**

   4.1. Retos frente al cambio climático: Los efectos que el cambio climático ha comportado sobre el acceso a los recursos hídricos y la disminución del agua superficial disponible, así como diferentes factores fundamentales que han de tenerse en cuenta como retos ambientales (sequías, inundaciones, la transición energética).

   4.2. Retos Legislativos y Regulatorios: De forma sintética, remite a las diferentes directivas europeas aprobadas y relacionadas con la gestión del agua.

   4.3. Retos de la sostenibilidad económica: Un sucinto análisis de los impactos de la crisis económica de 2007 en los diferentes sectores del país.

   4.4. Retos en el modelo de Gestión: Contiene los retos que plantea el modelo español de gestión de los recursos hídricos y las diferentes fases y conceptos que están incluidos dentro la Gestión Integral de los Recursos Hídricos.

5. **Transformación del Sector del Agua**

   5.1. Transición hacia la Economía Circular. Reutilización de Agua, Autosuficiencia Energética, Valorización de Residuos: Incluye los

beneficios que un modelo basado en la economía circular, la regeneración y la reutilización comportará para el sector del agua, así como los residuos mayoritarios que se generan durante la gestión del ciclo integral del agua y cómo han de gestionarse.

5.2. La Economía Circular en infraestructuras de agua: las biofactorías: Explica cómo las biofactorías y las nuevas tecnologías que incorporan constituyen una herramienta eficiente para dar respuesta a la necesidad de incorporar el modelo de la economía circular en la gestión del agua y los recursos hídricos.

5.3. Infraestructura Verde: Los múltiples beneficios y ventajas que proporciona la Infraestructura verde para la biodiversidad, la gestión de recursos, la renaturalización de las ciudades y el diseño de nuevas infraestructuras.

5.4. Resiliencia: Alude a la necesidad de hacer frente a los nuevos retos derivados del cambio climático y el acceso al agua mediante la renovación del marco regulatorio e institucional y los planes hidrológicos y los Planes de Acción de Resiliencia actuales.

5.5. Regadío: Alude a la necesidad de realizar una reforma en la gestión integral de la agricultura, especialmente a través de la herramienta del regadío, para poder contribuir a paliar los impactos sobre el cambio climático.

5.6. Digitalización: El futuro de las nuevas tecnologías en una mejor gestión de los recursos hídricos y que además haga frente a los nuevos desafíos planteados por la situación climática.

6. **Inversión:** Alude a cómo la inversión de ingentes cantidades de dinero en el sector del agua es indispensable para lograr una transición verde y sostenible en la gestión del agua, y cómo ha sido hasta el momento la inversión en infraestructuras realizada por España.

6.1. Necesidades de Obra Nueva: Contiene diferentes elementos como el futuro de los Planes hidrológicos, el grado de avance y no cumplimiento de las inversiones y los riesgos para el sector, y finalmente los ejes principales de las medidas del Plan Nacional de Depuración, Saneamiento, Eficiencia, Ahorro y Reutilización de El MITECO.

6.2. Necesidades para la mejora y la renovación de infraestructuras: A raíz de los datos arrojados por diferentes organismos acerca de la evolución del consumo del agua y las instalaciones en España, se formula una breve conclusión acerca de la forma idónea de destinar los recursos necesarios.

6.3. Otras actuaciones: De forma muy breve, remite a las diferentes actuaciones pendientes de ejecución en el Plan Estratégico Nacional de Regadíos.

7. **Colaboración Público-Privada**

7.1. Aportación de la colaboración Público-Privada al Sector: Profundiza en las ventajas del modelo de colaboración público-privado para afrontar los retos y necesidades de la gestión e inversión en el ámbito del agua; así como los requisitos indispensables para que la colaboración sea exitosa.

	7.2. Nuevos modelos de financiación: De forma sucinta, profundiza en las razones por las que el modelo de financiación basado en la colaboración público-privada es el más viable para paliar los impactos del déficit público.
Sobre los datos	Para la elaboración del presente informe, se han consultado a numerosas fuentes bibliográficas expertas en los Objetivos de Desarrollo Sostenible y la evolución del cambio climático como AEMET, Panel CLIMAS, Agencia Europea del Medio Ambiente, Observatorio de la Sostenibilidad o la Organización de las Naciones Unidas para la Alimentación y la Agricultura.
Área geográfica	El presente informe se centra especialmente en abordar la cuestión de la circularidad del agua dentro del área geográfica de España.
Periodicidad	Es la primera vez que se publica este informe.

d) Iniciativa de Informes Globales (Global Reporting Initiative)

La iniciativa de Informes Globales es una organización independiente para **ayudar a las empresas y otras organizaciones** (inversores, responsables políticos, organizaciones laborales y otros expertos) a **asumir la responsabilidad de sus impactos**, proporcionándoles un lenguaje común global para poder hacerlo mediante los **estándares GRI**. De este modo, han realizado informes en más de 100 países, para que las organizaciones, informadas, puedan tomar mejores decisiones que generen beneficios económicos, ambientales y sociales para todos. Cuenta con una red de siete centros regionales estratégicamente ubicados en todo el mundo, que promueven la presentación de informes y responden a las necesidades de los actores locales a nivel región y país. Una de las cosas por las que trabajan es por el **desarrollo sostenible**, fundamentalmente en cuestiones de cambio climático, y derechos humanos y pobreza, ofreciendo un marco integral guiado por los ODS, aplicable a los informes de sostenibilidad y apoyando la inversión responsables y formulación de políticas específicas.

De este modo, entre sus recursos destacan:

Recursos del GRI vinculados con los ODS
Iniciativa de Informes Globales (2021) *Construyendo un Futuro Sostenible.* GRI. Disponible en: https://www.globalreporting.org/public-policy-partnerships/sustainable-development/ **Contenido:** reúne recursos para integrar los ODS en los Informes de Sostenibilidad, informe de cómo las empresas han integrado los ODS en sus Informes, e iniciativas vinculadas con los ODS (reuniendo informes como *"Cómo los Negocios Aceleran los ODS", "¿Pueden los Informes Corporativos ayudar en el fin de la pobreza?" "Impacto de los pequeños negocios",* entre otros.

El sitio web presenta numerosas publicaciones relacionadas con la sostenibilidad. Entre ellos, un informe digno de mención por ahondar en la relevancia de la financiación de los ODS es el siguiente:

Global Reporting Initiative (2021). Una vía para gestionar el impacto del sector privado en los indicadores de prioridad nacional y los ODS de Bangladesh. Informe del 1 de abril de 2021. Global Reporting Initiative. Disponible en https://www.globalreporting.org/search/?query=report	
Resumen	Para la implementación exitosa de los ODS, la financiación constituye un elemento indispensable en el cual el sector privado ha desempeñado un papel fundamental, habiendo destinado billones de dólares en recursos para la aplicación de la Agenda 2030. Se espera que las entidades comerciales ejerzan prácticas comerciales sostenibles, especialmente a medida que el negocio vaya ampliándose. Las empresas han ido paulatinamente cambiando sus objetivos comerciales de generar ganancias únicamente a un enfoque de valor compartido al involucrarse con las comunidades, los gobiernos y otras partes interesadas para fomentar el desarrollo sostenible. Uno de los actores clave del sector privado en Bangladesh es la industria de prendas confeccionadas o RMG. Durante las tres últimas décadas, Bangladesh ha ido ascendiendo en el ranking hasta convertirse en el segundo exportador mundial de productos textiles, superando los 34,13 mil millones de dólares estadounidenses en el período 2018-2019, lo que equivale a un aumento del 11,49% respecto al 2015. En el momento actual, sin embargo, la industria de RMG en Bangladesh se enfrenta al desafío fundamental de adoptar prácticas comerciales sostenibles en el contexto de la pandemia de la COVID-19, la cual está teniendo un efecto de gran alcance en las empresas en casi todas las partes del mundo. A nivel mundial, la demanda de ropa se está reduciendo y el 99% de las fábricas de ropa tienen que reducir su capacidad operativa.
Recursos	**BACKGROUND:** Aborda de forma sintetizada el impacto de las exportaciones de las fábricas del sector textil de Bangladesh, sus ganancias, los desafíos encontrados y el impacto que ha sufrido a causa de la pandemia. **APPROACH:** Las acciones que las empresas de Bangladesh están llevando a cabo para traducir el cumplimiento de los ODS a las tendencias de la industria, y las diferentes técnicas presentes en sus informes para crear un lenguaje común entre los sectores público y privado. **KEY FINDINGS:** Sección que destaca los enfoques de gestión (cómo una fábrica gestiona sus impactos de sostenibilidad relacionados con temas materiales, o aquellos que son más importantes para la empresa) adoptados por las fábricas para manejar los aspectos ambientales y sociales y profundiza en los logros de los ODS específicos. Asimismo, menciona cuáles son algunos de los objetivos y metas perseguidos por las fábricas, como: desarrollar una organización libre de violencia, promover el empoderamiento de las mujeres y concienciar sobre la salud e higiene, desarrollar habilidades de los trabajadores que podrían conducir a un aumento salarial, entre otras.

- **SDG 1: End Poverty in all its forms everywhere:** Las acciones comerciales que se relacionan con el ODS 1 incluyen la creación de oportunidades de empleo, la promoción e seguridad laboral, pagar a los empleados el salario mínimo vital; implementar políticas internas para salvaguardar su seguridad, apoyar el acceso justo y asequible a bienes, servicios y oportunidades de sustento, especialmente a las personas económicamente desfavorecidas, marginadas y subrepresentadas en la fuerza laboral; y apoyar a proveedores y socios comerciales en el respeto de los derechos humanos y el cumplimiento de criterios de sostenibilidad. Este subepígrafe también muestra los datos cuantitativos y cualitativos recopilados para comprender las relaciones salariales mensuales entre mujeres y hombres, las prácticas salariales de los proveedores de servicios en la cadena de valor, el porcentaje de contrataciones locales, la participación y los beneficios de la comunidad local.
- **SDG 3: Ensure healthy lives and promote well-being for all at all ages:** Las acciones comerciales que se relacionan con el ODS 3 incluyen el fomento de un estilo de vida saludable, apoyar el acceso a la atención médica para los empleados y sus familias, apoyar las necesidades de las madres y los niños, promover entornos seguros y saludables en las instalaciones de las fábricas. Ofrece también los datos cuantitativos relacionados con el permiso parental y otros beneficios de salud que reciben los empleados y trabajadores.
- **SDG 4: Ensure inclusive and equitable quality education:** Las acciones comerciales que se relacionan con el ODS 4 incluyen la alineación de las prioridades empresariales y educativas en las comunidades donde operan; contribuir con la experiencia empresarial para aumentar el acceso y la calidad de la educación básica; hacer cumplir las políticas de trabajo infantil de tolerancia cero dentro de las operaciones de la fábrica y la cadena de suministro; apoyar el acceso al cuidado de niños para los empleados, entre otros. Se recopilaron datos cuantitativos para calcular la duración del programa de desarrollo de capacidades para mejorar las habilidades de los empleados.
- **SDG 6: Ensure Clean Water and Sanitation:** Las acciones comerciales relacionadas con el ODS 6 incluyen el respeto a los derechos humanos al agua potable y el saneamiento a través de aspectos de disponibilidad, accesibilidad y calidad del agua suministro de agua potable segura y asequible a los empleados; etcétera. Los datos cuantitativos que se recopilaron buscaban identificar las fuentes de agua utilizadas por las fábricas RMG en su proceso de producción.
- **SDG 7: Ensure access to affordable, reliable, sustainable, and modern energy for all:** Las acciones comerciales que se relacionan con el ODS 7 incluyen la reducción del consumo de energía en las operaciones de la fábrica; implementar modelos comerciales innovadores o mecanismos tarifarios; invertir en soluciones energéticas sostenibles; aumentar la participación de las energías renovables y alentar a los proveedores a adoptar medidas de energía sostenible. Se recopilaron datos cuantitativos para rastrear el consumo de energía dentro y fuera de las instalaciones de la fábrica,

y para comprender el alcance de la implementación de energía renovable.

- **SDG 8: Decent Work and Economic Growth:** Las acciones comerciales que se relacionan con el ODS 8 incluyen la generación de valor añadido en la economía nacional a través de la creación de oportunidades laborales y el desarrollo de habilidades; actualizar la tecnología y estimular la innovación, etcétera. Los datos recopilados son tanto de índole cuantitativa y cualitativa, y están orientados a comprender y evaluar las prácticas de trabajo decente, como la salud y la seguridad ocupacional; las prácticas gestión existentes y la proporción de género en la contratación, entre otros muchos factores.
- **SDG 9: Industry, Innovation and Infrastructure:** Las acciones empresariales relacionadas con el ODS 9 incluyen la creación de empleos decentes; integrar los problemas ambientales y sociales dentro de las operaciones comerciales centrales; proporcionar soluciones innovadoras para enfrentar los desafíos del desarrollo, invertir en eficiencia energética en edificios y equipos de seguridad vial, entre otros. Los principales datos recopilados eran de índole cuantitativa y estaban destinados a calcular el valor directo generado y evaluar las inversiones en infraestructura y servicios apoyados por sector textil en Bangladesh.
- **SDG 12: Responsible Consumption and Production:** Las acciones comerciales relacionadas con el ODS 12 incluyen garantizar el respeto de los derechos humanos, abordar los impactos sociales y ambientales positivos y negativos; trabajar para mejorar la eficiencia y la eficacia del uso de materiales y energía, entre otras acciones. Se recopilaron tanto datos cuantitativos como cualitativos sobre el proceso de generación de residuos líquidos, sólidos y de lodos, métodos de eliminación existentes, transporte del volumen de residuos generados, residuos plásticos, etcétera.
- **SDG 13: Climate Action:** Las acciones comerciales que se relacionan con el ODS 13 incluyen la identificación de riesgos y oportunidades causados por el cambio climático; establecer objetivos de reducción de gases de efecto invernadero basados en la ciencia; mejorar la eficiencia y la resiliencia climática de las operaciones y la cadena de suministro, etcétera. Entre los datos recopilados, se encuentran datos cuantitativos como cualitativos que evalúan las emisiones de gases de efecto invernadero y los métodos de medición utilizados, así como las implicaciones financieras y otros riesgos y oportunidades vinculados al cambio climático.

THE IMPACT OF COVID-19 ON RMG SECTOR: Aborda cuatro aspectos fundamentales: El impacto social de la Covid-19, la respuesta de las empresas confeccionadoras a dicho impacto social; el impacto en los negocios y las operaciones; y la respuesta de las empresas a dicho impacto.

KEY CHALLENGES: Aborda los principales desafíos que se encuentran dentro de cinco áreas principales: la Interrupción de la Cadena de Suministro, los Datos de Sostenibilidad, transicionar de la medición del impacto a la gestión

	del impacto, conciencia de la relevancia del valor social y económico, y una baja liquidez estructural. **IMPACT OPPORTUNITIES FOR FURTHER IMPROVEMENT:** Epígrafe que desataca un conjunto de oportunidades de mejora adicional que se hallan interrelacionadas y que comportan un mayor potencial de transformación del ecosistema cuando se las analiza de forma sistémica. Las oportunidades que podrán conferir una mayor mejoría consisten en el fortalecimiento de la participación de las partes interesadas externas, el fortalecimiento de los enfoques de gestión, el fortalecimiento de la capacidad para sistematizar y cuantificar la sostenibilidad, la mejora de los procesos de comunicación del sistema financiamiento de la sostenibilidad.
Sobre los datos	La mayor parte de los datos procesados y expuestos en el presente informe han sido proporcionados por 47 empresas y fábricas textiles que aparecen disponibles en la página 34 del documento, junto con la Asociación de Fabricantes y Exportadores de Prendas de Vestir de Bangladesh, contando asimismo con el apoyo técnico del Programa de las Naciones Unidas para el Desarrollo en Bangladesh y la Iniciativa de Informes Globales (GRI).
Área geográfica	Este informe aborda la financiación de los ODS para su implementación en Bangladesh.
Periodicidad	Es la primera vez que se publica este informe.

e) Negocios para 2030 (Business 2030)

Negocios para 2030 es una iniciativa del Consejo de Negocios Internacionales de Estados Unidos para mostrar las contribuciones pasadas y actuales de las empresas de desarrollo sostenible a través del prisma de los ODS. Su objetivo es **estimular la asociación más productiva entre sectores público y privado**, tanto a nivel nacional como a nivel internacional, demostrando la necesidad de un papel de los negocios en las negociaciones, en la implementación y en los mecanismos de seguimiento de la Agenda 2030. Es además una Red de Acción Oficial inscrita en la Red de alianzas del Consejo Económico y Social de la ONU (Negocios para 2030, 2021). Posee un recurso que vale la pena destacar:

Negocios y ODS
Negocios para 2030 (2021) ***Negocios + ODS.*** **Negocios para 2030. Disponible en: http://www.businessfor2030.org/explore-by-company** **Contenido:** plataforma que permite observar las iniciativas de 61 grandes empresas respecto a los ODS, así como permite buscar por ODS para saber qué iniciativas se estarían llevando a cabo.

f) Llamada a la Acción de los Negocios (Business Call to Action)

La Llamada a la Acción de los Negocios consiste en una alianza multilateral entre donantes gubernamentales con el objetivo de acelerar el progreso a los ODS, desafiando a las empresas a desarrollar modelos de negocios inclusivos que involucren a las personas en la base de la pirámide económica. A esta Acción han respondido unas 249 empresas, desde multinacionales a empresas sociales, comprometidas a mejorar la vida y medios de subsistencia de millones de personas en países en desarrollo mediante el acceso a los mercados, servicios financieros, atención médica asequible, agua y saneamiento, educación y otros sectores críticos. De este modo, buscan mejorar la vida y medios de subsistencia de millones de personas mediante iniciativas comerciales viables que involucren a personas de bajos ingresos como consumidores, productores, proveedores, distribuidores de bienes y servicios y empleados (todo bajo el marco de la Agenda 2030). Consideran que los negocios inclusivos impulsan la innovación, construyen mercados, fortalecen las cadenas de suministro, mejoran la competitividad y descubren nuevas fuentes de rentabilidad (BCA, 2017).

De este modo, entre sus funciones se encuentran que: actúa como **plataforma de liderazgo global para compromisos empresariales inclusivos de calidad;** ayudan mediante las herramientas, publicaciones, talleres y seminarios web a la **planificación para el impacto social y para impulsar el rendimiento empresarial inclusivo;** y construyen una base de evidencia de los modelos comerciales inclusivos de calidad en todos los sectores y geografías que generan impacto social y contribuyen a los ODS, liderando el pensamiento sobre temas relevantes acerca de negocios inclusivos, contribuyendo también al diálogo público-privado, a la formulación de políticas y al desarrollo del sector, generando **vínculos para la captura e intercambio de conocimientos** (BCA, 2017). Poseen además una gran base de recursos que tratan las relaciones entre ODS y empresas:

Recursos de la *Business Call to Action*
Llamada a la Acción de los Negocios (2017) *Recursos.* Llamada a la Acción de los Negocios. Disponible en: https://www.businesscalltoaction.org/resources **Contenido:** compendio de los recursos de la alianza, entre los que se encuentran las últimas ideas (de miembros, socios y el equipo), informes (reportes anuales, *know how*, publicaciones), **estudios de caso** (con ejemplos reales para ver cómo se han llevado las ideas a la práctica) y **archivos multimedia** (vídeos para mostrar cómo aplicar las soluciones empresariales a los retos del desarrollo, entrevistas con expertos, webinars, eventos…).

Dentro de la biblioteca abundante en recursos de Business Call to Action, una publicación digna de mención por el énfasis que concede al ODS 9 es la siguiente:

Business Call to Action (2021). Innovar con propósito: un resumen de las perspectivas de los expertos del Foro de liderazgo de los ODS de VMware – GlobeScan sobre el Objetivo 9: Industria, innovación e infraestructura. Informe abril 2019. Business Call to Action. Disponible en: https://www.businesscalltoaction.org/sites/default/files/resources/GlobeScan_VMware_SDG_Leadership_Forum_Goal_9_Report_April_2019.pdf	
Resumen	VMware y GlobeScan organizaron de forma conjunta un Foro de Liderazgo de los ODS para abordar el ODS 9: Industria, Innovación e Infraestructura, con el objetivo de reunir a un amplio entramado de partes interesadas para explorar cómo la innovación tecnológica puede ayudar a impulsar un desarrollo sostenible resiliente. El informe aborda diferentes cuestiones que

	incluyen las áreas donde la acción es más acuciante para avanzar en el ODS 9 y cómo las distintas partes interesadas pueden trabajar de forma conjunta para superar las barreras, subrayando el ineludible papel que desempeña la innovación tecnológica para impulsar la Agenda de Desarrollo Sostenible 2030, la cual constituye un componente esencial del desarrollo económico sostenible y resiliente en todo el mundo.
Recursos	**Foreword from GlobeScan:** Ofrece una sucinta introducción del evento realizado por VMware y GlobeScan para abordar el ODS 9 así como de la importancia de los esfuerzos concertados, los diálogos de múltiples partes interesadas y la acción colectiva para lograr el cambio e inspirar nuevas ideas. **Foreword from VMware:** Ahonda en los motivos debido a los cuales focalizaron su acción hacia el ODS 9, la oportunidad que suponen las tecnologías de virtualización, la labor que desempeña VMware Foundation para apoyar herramientas y recursos que permiten que las organizaciones sin fines de lucro globales escalen. **Introduction:** Además de una breve argumentación en la que ahonda en la importancia trascendental que comporta la Agenda 2030 y, ahonda especialmente, en los motivos por los cuales el Objetivo 9, Industria, Innovación e Infraestructura es indispensable en la actualidad y los desafíos para el sector. **Discussion Summary:** Los participantes del evento exploraron las razones detrás de las innovaciones tecnológicas y consideraron que el diseño del desarrollo sostenible exigía un cambio de actitud. Asimismo, aborda cómo en el evento se discutieron diferentes propuestas para exportar la educación y la tecnología a todos los países del globo, y especialmente a los países en desarrollo. Se alude a cómo las inversiones en infraestructura en todo el mundo son imprescindibles, y cómo el progreso en esta área requería una estrecha colaboración entre gobiernos y partes interesadas; así cómo en la importancia del sector de la tecnología para impulsar la implementación del desarrollo sostenible en el país. Finalmente, otros aspectos que abordaron consistió en la colaboración entre empresas de tecnología en colaboración con la sociedad civil y los gobiernos para progresar en los ODS; los aspectos en los que dichas empresas y los gobiernos han de centrar su acción para aplicar efectivamente el ODS 9. **A Paradigm Shift Is Needed:** Aluden a cómo es necesario realizar un cambio de paradigma para hacer progreso en el desarrollo sostenible, y orientar las soluciones tecnológicas con el foco puesto en las personas, especialmente aquellas que se hallen en mercados emergentes. **The Need to Understand Local Context:** Alude a las barreras económicas y tecnológicas que impiden que el desarrollo tecnológico tenga un verdadero impacto en el desarrollo sostenible y cómo han de abordarse.

	A Need for Local Capacity: Remite a las capacidades clave que las economías en desarrollo han de aplicar en distintas áreas clave para lograr una implementación exitosa de las soluciones tecnológicas. **Unlock Political Will through Technology Infrastructure:** Ofrece la opinión que los participantes expresaron durante el evento acerca de cómo diferentes actores internacionales pueden ser útiles aliados para implementar el desarrollo y la innovación tecnológica en otros países. **Scaling Innovation for Sustainable Development:** Alude a las diferentes soluciones que diferentes actores, las partes interesadas, las organizaciones y corporaciones debían ser aplicadas para transformar las vidas de las comunidades a escala global. **Discussion Summary Conclusion:** La conclusión que sintetiza los aspectos principales de la publicación y los problemas a los que se deben hacer frente con la ayuda de la innovación tecnológica.
Sobre los datos	La mayor parte de los datos constituyen una síntesis de las declaraciones que se formularon en el evento organizado por GlobeScan y VMware, pero también hay disponible en la página 22 del Informe un listado de los colaboradores expertos invitados al evento.
Área geográfica	El Informe aborda la transferencia de tecnología, industrias e innovación a países en desarrollo.
Periodicidad	Es la primera vez que se publica este informe.

g) Red de Acción Empresarial Inclusiva (Inclusive Business Action Network)

La Red de Acción Empresarial Inclusiva consiste en una iniciativa global que apoya el crecimiento y la replicación de modelos empresariales inclusivos. Su objetivo es crear un espacio basado en el conocimiento y la evidencia, para que se transforme en aprendizaje y nuevas asociaciones, promoviendo modelos comerciales inclusivos de alto nivel, para mejorar la vida de las personas más expuestas a una mayor pobreza, y por lo tanto **ayudar así en la consecución de los Objetivos de Desarrollo Sostenible de Naciones Unidas**. Es una iniciativa financiada por el Ministerio Federal de Cooperación y Desarrollo Económicos de Alemania y la Unión Europea, implementado por el GIZ, y en colaboración con una red establecida de socios estratégicos que comprende el Banco Asiático de Desarrollo, el Banco Interamericano de Desarrollo, la Corporación Financiera Internacional del Grupo Banco Mundial, el Programa de Naciones Unidas para el Desarrollo y el Consejo Empresarial Mundial para el Desarrollo Sostenible (Red de Acción Empresarial Inclusiva, 2020).

Posee una plataforma especialmente relevante:

InclusiveBusiness.net
Red de Acción Empresarial Inclusiva (2020) *InclusiveBusiness.net.* Red de Acción Empresarial Inclusiva. Disponible en: https://www.inclusivebusiness.net/ **Contenido:** plataforma que proporciona conocimientos y perspectivas actualizadas para quienes trabajan para ofrecer modelos de negocio sostenibles en beneficio de la población expuesta a una mayor pobreza. Entre los recursos que contiene se encuentran: ● Empresas Inclusivas en las Noticias: noticias relevantes del ecosistema empresarial, preseleccionadas por su relevancia. ● Base de datos de publicaciones: base de datos con más de 2.000 publicaciones sobre las empresas inclusivas y temas relacionados, como el impacto de las inversiones, microfinanzas y los enfoques sobre los sistemas de mercado. Se encuentran también estudios de mercado, estudios de caso, herramientas y vídeos, de diferentes regiones y sectores de actividad. ● Elección de IB: publicaciones más significativas de cada mes. ● Emplear los Negocios Inclusivos para lograr los ODS: muestra ejemplos de empresas que han adaptado e integrado los modelos de negocio inclusivo, comprometiéndose con los ODS. Recoge también otras fuentes que relacionan ODS y empresa. ● Revista Online CLUED-IN: revista online que se publica cada dos meses sobre negocios inclusivos. ● Centro de Aprendizaje: compendio de herramientas y formaciones para los negocios inclusivos.

h) Network for Business Sustainability

Network for Business Sustainability (en español, Red para la Sostenibilidad empresarial) –también denominada NBS – consiste en una red de crecimiento, cuyas sedes principales se hallan localizadas en la Ivey Business School, en Ontario (Canadá), y en Londres, así como en L'Univerité du Québec à Montréal, donde posee una oficina francófona. Se encuentra integrada por más de 33.000 investigadores y gerentes, académicos internacionales, estudiantes y líderes empresariales, todos ellos firmemente comprometidos con el avance de los negocios sostenibles, al cual contribuyen a través de aportaciones regulares. NBS se encuentra fundada dentro del Centro para la Construcción de Valor Sostenible, y presenta como objetivo principal asistir a las empresas y a sus grupos de investigadores, a través de prácticas de gestión, proporción de recursos y la promoción del diálogo, para concederles acceso a investigaciones rigurosas y relevantes que les ayuden a respaldar sus decisiones y comprender la totalidad de los desafíos comerciales del mundo real. Del mismo modo, buscan facilitar una comunidad de más de 170 centros de investigación de sostenibilidad en escuelas de negocios en todo el mundo. En definitiva, consiste en una organización que emplea el conocimiento para unir a las comunidades de investigación e industria para mejorar la sostenibilidad empresarial.

Asimismo, poseen una gran base abundante en recursos de libre acceso, que buscan adoptar un enfoque diferente al del ideal de "Business as usual". Su propósito es dar con nuevas formas de pensar que vayan más allá del status quo y que contribuyan a que la actividad empresarial, de forma global ayude a las comunidades a prosperar dentro de los límites planetarios. NBS presenta una amplia

comunidad de miembros que poseen múltiples conocimientos en una variedad de áreas comerciales, y durante más de una década ha ido conformando un espacio para que todos los líderes empresariales e investigadores intercambien ideas e impulsen las de otros miembros a través de todo un conjunto de podcasts, artículos, informes y reuniones.

Recursos de *Network for Business Sustainability*
Network for Business Sustainability (2021). Resource Library. Network for Business Sustainability. Disponible en https://www.nbs.net/see-our-full-resource-library **Contenido:** Plataforma que alberga una guía completa de todos los materiales disponibles en el sitio web, ambos relacionados con el Desarrollo Sostenible aplicado a la organización empresarial y ordenados en función de su formato, los temas, la finalidad. El usuario puede acceder tanto a información reciente y de actualidad como a boletines anteriores. Asimismo, presenta una sección en el que se publican series especiales compuestas por artículos, columnas de opinión o informes detallados destinados a promover negocios de forma sostenible, especialmente en el contexto actual tan severamente marcado por la pandemia de la Covid-19.

i) CERES

CERES constituye una organización sin fines de lucro, formada en 1989 por un grupo de inversionistas y ambientalistas, orientada a implementar una transformación de la economía para construir, en sus palabras, un futuro justo y sostenible para todas las personas y el planeta. Trabaja con los líderes del mercado de capitales más influyentes en aras de resolver los mayores desafíos de sostenibilidad del mundo. Posee numerosas redes globales de inversores, empresas y organizaciones sin ánimo de lucro, con los cuales colaboran para impulsar la acción e implementar soluciones políticas y basadas en el mercado equitativas en toda la economía. Su financiación depende de forma cuasi exclusiva de las aportaciones de los donantes individuales, y fundaciones institucionales y familiares.

Para responder a los desafíos globales, CERES ha desarrollado un Plan Estratégico orientado a conducir a la población global hacia un futuro más justo y sostenible. Asimismo, esta organización es promotora de una teoría única del cambio, basada en el fomento de acciones individuales y colectivas que contribuyan a la estabilización del clima y a la protección del medio ambiente, la preservación del agua y los recursos naturales, la construcción de una economía más justa e inclusiva y que acelere los mercados de capital sostenibles. Su protocolo de actuación se basa en la movilización de capital para influir en los sistemas y fortalecer las políticas para impulsar una transformación económica a gran escala. Para ello, se enfocan en una multiplicidad de estrategias clave, que incluyen: a) una coordinación de compromisos y diálogos profundos con las partes interesadas con los miembros de la red de Ceres y sus socios globales; b) elaborar una investigación basada en la ciencia y herramientas innovadoras que inspiren las mejores prácticas; c) co-liderar iniciativas globales que impulsan la acción colectiva y soluciones económicas; d) movilizar campañas de promoción para promover políticas y acciones regulatorias estatales, federales y mundiales sólidas; e) aprovechar el potencial de los medios y tecnologías de comunicación digital para promover un liderazgo proactivo en consonancia con la sostenibilidad.

Durante el transcurso de las tres últimas décadas, CERES ha ido construyendo redes y colaboraciones globales de inversores, empresas y organizaciones sin fines de lucro que han crecido exponencialmente no solo en tamaño, sino también en el alcance de trabajo, profundidad de

compromiso y ambición. Asimismo, CERES ha acometido sustantivos éxitos en la integración de la sostenibilidad en los mercados de capital: En 1997, lanzó el estándar global para informes de sostenibilidad corporativa, más conocido como *Global Reporting Initiative* (GRI) y que ha sido ampliamente utilizado por decenas de miles de empresas en todo el mundo; en 2015, lideró los esfuerzos para alentar al sector empresarial estadounidense a apoyar el Acuerdo Climático de París; en 2017, se convirtió en socio fundador de *Climate Action 100+*, una iniciativa de participación de inversores más grande del mundo que trabaja para lograr que los mayores contaminadores corporativos construyan una economía de emisiones netas de valor cero. CERES también apoya a líderes del mercado de capitales para lograr compromisos y llegar a cero emisiones netas para 2040 y lograr así reducciones del 50% para 2030 (CERES, About us, 2021) (No estoy segura de que esté bien citado, no encontraba más información sobre la empresa).

CERES presenta asimismo una amplia biblioteca de recursos de libre acceso, de entre los cuales destacan:

Recursos de *CERES*
CERES (2021). Our Work. CERES. Disponible en https://www.ceres.org/our-work#programs **Contenido:** Plataforma que alberga un breve sumario de las principales áreas en las que CERES desempeña su acción, así como sus diferentes programas de liderazgo, la colaboración conjunta que desempeñan con sus socios inversores y empresariales y las diferentes soluciones económicas que han tratado de implementar en diferentes sectores de la economía. El usuario puede revisar el sector económico o relacionado con el cambio climático que sea de su interés y consultar diferentes artículos, recursos o informes.
CERES. (2021). Reports. CERES. Disponible en https://www.ceres.org/resources/reports **Contenido:** Todos los recursos están disponibles de forma gratuita, pero exigen a los usuarios que antes se registren en su página web para acceder a ellos. CERES es una organización productora de múltiples investigaciones de índole financiera, política y, especialmente, aquellas relativas a los riesgos climáticos y el desarrollo sostenible y la relación de estos con otros sectores de la sociedad. Asimismo, presenta diferentes hojas de ruta para que los usuarios puedan consultar las diferentes acciones que buscan implementar.
CERES. (2021). Tools. CERES. Disponible en https://www.ceres.org/resources/tools **Contenido:** CERES también es productora de todo un entramado de herramientas de búsqueda y de naturaleza educativa acuñadas con el objetivo de inspirar a los líderes de cualquier sector económico a tomar parte en la acción. En su portal web posee diferentes herramientas de búsqueda como la Herramienta de Búsqueda de divulgación de sostenibilidad de la SEC o el Kit de herramientas para los Inversores del Agua.
CERES. (2021). Videos. CERES. Disponible en https://www.ceres.org/resources/videos **Contenido:** CERES presenta una amplia plataforma de vídeos donde diferentes expertos ofrecen sus conocimientos en ponencias o conferencias en el seno de la Organización, relacionados con la crisis del agua, el Impacto climático en el futuro, posibles proyectos de financiación de soluciones climáticas, liderazgo en épocas de inestabilidad, y un amplio etcétera.
CERES (2021). Webinars. CERES. Disponible en https://www.ceres.org/resources/webinars **Contenido:** Los Webinars ofrecidos por CERES abordan especialmente los diferentes temas abordados durante la semana del Clima de 2020, los Objetivos de Desarrollo Sostenible, la preservación del clima y los recursos y el impacto de determinados desafíos pendientes de resolución en la sociedad.

ORGANISMOS BILATERALES SIN MANDATO DE COOPERACIÓN AL DESARROLLO

GOBIERNOS (PODER CENTRAL Y DESCENTRALIZADO)

INFORMES VOLUNTARIOS NACIONALES (IVN)

La Agenda 2030 para el Desarrollo Sostenible alienta a sus Estados miembros a implementar **mecanismos de revisión y seguimiento** para analizar el progreso a nivel nacional y subnacional, llevada a cabo por los países para así emplearse en las revisiones periódicas para el Foro Político de Alto Nivel reunido por el ECOSOC. Estos informes son **voluntarios, dirigidos por el Estado, llevados a cabo por los países desarrollados y en desarrollo, y buscan involucrar a las múltiples partes interesadas.** Su objetivo sería facilitar el intercambio de experiencias (los éxitos, desafíos y lecciones aprendidas de cara a la implementación de la Agenda 2030), todo ello para fortalecer las políticas e instituciones de los gobiernos, y movilizar el apoyo de múltiples partes interesadas y asociaciones para la implementación de los Objetivos de Desarrollo Sostenible. Estos exámenes implican la participación de múltiples partes interesadas, las cuales deben realizar un seguimiento y análisis, y así como tratar como elementos clave la **apropiación de los ODS, la incorporación de los ODS a los marcos nacionales, la integración de las tres dimensiones del desarrollo sostenible, la idea de no dejar a nadie atrás, los mecanismos institucionales empleados, los problemas estructurales existentes, las metas y objetivos de cada país, los medios de implementación y conclusiones y pasos futuros** para continuar hacia el cumplimiento de la Agenda 2030 (Departamento de Asuntos Económicos y Sociales, 2021).

Si bien es cierto que no todos los Informes Voluntarios Nacionales hablan de todas estas cuestiones, y que pueden ser analizados con una perspectiva crítica, suponen una importante fuente de información para ver el estado de los ODS dentro de cada país.

Base de Datos de los Informes Voluntarios Nacionales
Plataforma de Conocimiento de los Objetivos de Desarrollo Sostenible (2021) ***Base de Datos de los Informes Nacionales Voluntarios.*** **Naciones Unidas. Disponible en: https://sustainabledevelopment.un.org/vnrs/** **Contenido:** esta página reúne los 249 Informes Nacionales Voluntarios de todos los países que los han presentado entre 2016 y 2020, y que se presentarán también en 2021. Permite leer el informe completo, no obstante, si se selecciona cada país, también contiene unos puntos clave sobre el informe, los documentos e informes asociados, las declaraciones, las alianzas y compromisos en los que trabaja el país y la persona de referencia a la que se debería contactar. También permite buscar según palabras clave, lo que muestra que el contenido de todos los informes no es igual. Entre estos términos clave se encuentran: negocio, sociedad civil, cambio climático, combatir la corrupción, crear propiedad, planes de desarrollo, reducción de desastres, recursos domésticos, asegurar que nadie se quede atrás, economía verde, crecimiento verde, flujos financieros ilícitos, industrialización, cooperación internacional, gobierno local, implementación de los ODM, medios de implementación, AOD, parlamento, sector privado, cooperación regional, sur-sur, participación de las partes interesadas, consumo y producción sostenibles, estrategias de desarrollo sostenible, transferencia tecnológica, tres dimensiones del desarrollo sostenible, comercio, transparencia, todo el gobierno, toda la sociedad… De este modo, vemos que existe una disparidad dentro de los informes.

Nos puede ayudar si intentamos analizar alguna cuestión transversal a los informes de múltiples países, para saber qué país trata cada cuestión.

PLAN DE ACCIÓN PARA ATERRIZAR AL AGENDA 2030 EN LAS ESTRATEGIAS NACIONALES

Los Informes Nacionales Voluntarios son una importante fuente de información para poder apreciar las estrategias nacionales para la implementación de la Agenda 2030 en el propio país. Cada Estado se compromete con diversas estrategias, más o menos acertadas para la implementación.

Para poder ver algunas de ellas es interesante la plataforma **Observatorio de los ODS Europeo** (o SDG Watch), que sintetiza los métodos de implementación de algunos de los países. De este modo, podemos ver una habitual estrategia de compartir las competencias entre los ministerios, designar órganos especializados o sencillamente comprometerse formalmente, pero después no destinar a ello los medios suficientes. Además, algunos países involucran más o menos a las Organizaciones No Gubernamentales y Organizaciones de la Sociedad Civil, así como al Sector Privado, por lo que es interesante destacar alguno de los casos:

Métodos de Implementación recogidos por SDG Watch	
Alemania	**Observatorio de los ODS europeo (2021) *Alemania.* Observatorio de los ODS Europeos. Disponible en: https://www.sdgwatcheurope.org/germany/** Alemania nombró a varios actores e instituciones para apoyar la implementación de la Agenda 2030, proceso liderado por la Cancillería alemana, basado en los procesos en curso. En 2016, bajo la luz de los ODS, decidió revisar su estrategia de desarrollo sostenible, pero fue una revisión incoherente con el marco internacional. La reestructuración hacia el desarrollo sostenible es por el momento débil. De todos modos, las partes interesadas (e importantes) están muy involucradas en el desarrollo de la estrategia alemana de desarrollo. Existen varios formatos de diálogo sobre la Agenda 2030 entre ministerios y organizaciones de la sociedad civil (ej. Forum Nachhaltigkeit, organizado por la cancillería alemana), y otros formatos regulares de intercambio entre sociedad civil y el Ministerio de Medio Ambiente y Desarrollo. A menudo las ONG alemanas forman parte de la delegación del Foro Político de Alto Nivel y se invita a las organizaciones de la sociedad civil a comentar el Informe Nacional Voluntario. Además, mediante la Red 2030, sindicatos, organizaciones sociales, culturales y medioambientales de desarrollo elaboran un informe de forma paralela. Las organizaciones de la sociedad civil planifican un trabajo de promoción individual y conjunto, eventos de sensibilización y creación de capacidad y nuevas asociaciones. El sector privado aún se enfoca en cumplir los requisitos mínimos legales, pero comienzan a surgir pioneros en colaboraciones para innovaciones sostenibles (por ejemplo, el Consejo Independiente para el Desarrollo Sostenible, que involucra al sector privado).
Austria	**Observatorio de los ODS europeo (2021) *Austria.* Observatorio de los ODS europeo. Disponible en: https://www.sdgwatcheurope.org/austria/**

	Austria sigue la **estrategia de implementación dominante** para implementar la Agenda 2030. En 2016 se instruyó a todos los ministerios para que integrasen los ODS en sus programas y estrategias pertinentes, y para desarrollar nuevos planes de acción para la implementación coherente de la Agenda 2030 cuando fuera necesario. Por ello, todos los ministerios comparten responsabilidad para alcanzar los ODS. Existe un Grupo de Trabajo Interministerial (IMAG) copresidido por la Cancillería Federal y el Ministerio de Relaciones Exteriores, que coordina las reuniones para el intercambio de información entre ministros sobre actividades vinculado a los ODS, fomentando una mayor implementación y presentando los informes como parte del Informe Nacional Voluntario de la ONU. En su **INV (2020)**, establece los próximos pasos para la implementación: fortalecer el Grupo de Trabajo Interministerial (introducir un grupo directivo, la participación del Parlamento e intensificar el proceso de múltiples partes interesadas); el examen de las verificaciones de adecuación de los ODS; evaluaciones *ex – ante* del impacto de los ODS para las estrategias medidas y planes de acción; el presupuesto de los ODS; la creación de un consejo asesor científico. Las **recomendaciones que ha realizado SDG Watch Austria** (que coinciden con las del Informe de 2018 del Tribunal de Cuentas sobre la implementación de la Agenda 2030) son: un compromiso político claro al más alto nivel; un enfoque estratégico para implementar la Agenda 2030; la identificación de prioridades; la garantía de coherencia de políticas; el impulso de mecanismos que garantice que las leyes y presupuestos sean compatibles con los ODS; la inclusión de todas las partes en el proceso de implementación (Parlamento, sociedad civil, academia, actores locales y sector privado); un proceso de evaluación y seguimiento transparente.
Croacia	**Observatorio de los ODS Europeo (2021) *Croacia.* Observatorio de los ODS Europeos. Disponible en: https://www.sdgwatcheurope.org/croatia/** Croacia estableció un Consejo Nacional para el Desarrollo Sostenible (NCSD) en 2018 para seguir, analizar y coordinar la implementación de los ODS. En éste se encuentran el Primer Ministro, los miembros del Gabinete responsables de la Agenda 2030, la Oficina del presidente, la Oficina del Gobierno para Derechos Humanos y las Minorías Nacionales, la Oficina del Sector Civil del Gobierno, la Oficina del Gobierno para la Igualdad de Género y la Oficina de Estadísticas. Las ONG aún no participan en el diálogo, ni las organizaciones de la sociedad civil en el INV (que están intentando auto organizarse para evaluar la capacidad de contribuir a la implementación y seguimiento). El sector público tampoco está integrado, pero el NCSD puede incluir representantes de otras instituciones estatales y de otros campos relevantes, pudiendo establecer grupos de trabajo para temas específicos (con representantes de gobiernos locales y regionales, organizaciones de la sociedad civil, academia y sector empresarial).
Dinamarca	**Observatorio de los ODS europeo (2021) *Dinamarca.* Observatorio de los ODS europeos. Disponible en: https://www.sdgwatcheurope.org/denmark/** Dinamarca presentó un plan nacional para implementar los ODS en todos los sectores, optando por re-evaluar la legislación cuando sea necesario. Para los INV, el gobierno ha invitado a las partes interesadas a dar su opinión, involucrando a ONG, jóvenes, empresas, gobiernos -locales y regionales- y a la academia. También se invita como delegación oficial al Foro Político de Alto Nivel. Además, existe una red para el seguimiento de los ODS entre partidos. Existen dos redes nacionales de organizaciones de la sociedad civil (Grupo 92 o Global Focus, esta segunda para la alianza intersectorial de las partes interesadas: academia, gobiernos locales y

	regionales, sindicatos y sector privado) que actúan en nombre de la sociedad civil y escriben informes paralelos al Foro Político de Alto Nivel, contribuyendo al INV y manteniendo un diálogo político regular con los parlamentarios y los ministros gubernamentales. Las organizaciones de la sociedad civil están muy involucradas en la implementación de los ODS.
Eslovenia	**Observatorio de los ODS Europeo (2021) Observatorio de los ODS Europeos. Disponible en: https://www.sdgwatcheurope.org/slovenia/.** Eslovenia creó en diciembre su estrategia para el desarrollo para 2030, en línea con la Agenda 2030 y la implementación de los ODS, lo que queda en manos de los ministerios competentes (responsables de las áreas específicas), las autoridades locales y otros actores. Para la preparación de la estrategia se invitó a algunas ONG a participar a nivel regional, y la Plataforma de ONGD participó en el Foro Político de Alto Nivel en 2017 como parte de la delegación gubernamental en la presentación de su primer INV. Existe además una coalición denominada "Koalicija 2030" para el seguimiento de la implementación de la Agenda 2030, que ha participado en el proceso de consulta a nivel regional durante la preparación del Informe Nacional Voluntario de 2020, así como identifica ejemplos positivos de implementación no muy conocidos. Las organizaciones de la sociedad civil están trabajando en el tema para reunir a las partes interesadas relevantes desde el nivel local al nacional.
España	**Observatorio de los ODS europeo (2021) Observatorio de los ODS Europeos. Disponible en: https://www.sdgwatcheurope.org/spain/** En España, la Agenda 2030 recae en la Vicepresidencia de Derechos Sociales y Agenda 2030, con un Ministerio ad hoc y una Secretaría de Estado de la Agenda 2030, que gobierna una Comisión Delegada en la que participan todos los ministros españoles. Además, se creó la comisión de prospectiva a largo plazo, coordinada con este vicepresidente. Pese a los avances en diseño y aprobación de estructuras de gobernanza para la Agenda y el diálogo entre el Gobierno y todos los actores no implicados, la implementación todavía no ha llevado a transformaciones estructurales relevantes. España aún se encuentra en la preparación de un proceso de elaboración de una estrategia nacional para la implementación de la Agenda 2030, aunque se espera que actúe como horizonte transformador para el país. La Plataforma intersectorial Futuro en Común (quien monitorea la participación del Gobierno para el Foro Político de Alto Nivel) facilita el seguimiento de los ODS, coordinando posiciones de incidencia, eventos e información, y aglutinando a organizaciones feministas por la paz, infancia, acción social, desarrollo y medio ambiente, derechos humanos, sindicatos… El sector empresarial, mientras, se articula dentro del Pacto Mundial de España y tiene diálogo directo con el Gobierno.
Estonia	**Observatorio de los ODS europeo (2021) *Estonia.* Observatorio de los ODS Europeos. Disponible en: https://www.sdgwatcheurope.org/estonia/** Estonia carecía de una estrategia o plan de implementación específico para la Agenda 2030, por lo que los ODS se implementarían a través de las estrategias temáticas existentes. La Comisión Nacional de Desarrollo Sostenible estaría formada por representantes del sector privado y civil. Con sede en la Oficina de Gobierno, funciona como plataforma de intercambio de información sobre desarrollo sostenible, para concienciar sobre los ODS y consultar al gobierno sobre este tema (aunque sin mucho éxito). El Experto de gobierno que trabaja la Agenda 2030, así como el Ministerio de Relaciones Exteriores y de Medio Ambiente, se encuentra muy abierto a las aportaciones y a la cooperación con las

	organizaciones de la sociedad civil para los ODS (aun así, no han sido invitados a la delegación del Foro Político de Alto Nivel), mientras que los otros ministerios no se involucran demasiado en los ODS. La Mesa Redonda de Estonia para la Cooperación al Desarrollo (AKÜ) está en proceso de formar una coalición para los ODS, compuesta por socios de la sociedad civil y el sector privado, y junto a la Comisión Nacional de Desarrollo Sostenible, se encuentra en diálogo sobre políticas con los ministerios pertinentes. La mayoría de las ONG locales aún no vinculan sus actividades al marco de la Agenda 2030 pese a considerar importantes los ODS. Las organizaciones de la sociedad civil no han realizado mucho trabajo sobre la Agenda 2030 en su conjunto, pero muchas sí trabajan la Agenda en sus respectivos campos.
Finlandia	**Observatorio de los ODS europeo (2021) *Finlandia* Observatorio de los ODS Europeos. Disponible en: https://www.sdgwatcheurope.org/finland/** El Gobierno de Finlandia había adoptado un plan de implementación nacional para su mandato de 4 años hasta 2019, alineado con una estrategia de desarrollo sostenible (Compromiso 2050), desarrollada ésta por la Comisión Nacional de Desarrollo Sostenible de múltiples partes interesadas. El Gobierno se muestra abierto a las aportaciones de las ONG sobre implementación de los ODS, y tienen asientos en la Comisión Nacional para el Desarrollo Sostenible. Han sido invitadas a las audiencias parlamentarias sobre los ODS, están invitadas a talleres con ministros para el desarrollo de presupuestos para el desarrollo sostenible, están siempre presentes en la delegación del Foro Político de Alto Nivel y se les dio la palabra durante la presentación del INV de Finlandia. Además, existe un grupo de trabajo informal para compartir información y planificar mejor gracias al intercambio de información, incluyendo a organizaciones de desarrollo, medio ambiente, jóvenes, mujeres, y sindicatos, que se reúnen cada dos meses para realizar diálogos periódicos sobre políticas a través de la Comisión Nacional de Desarrollo Sostenible. Las organizaciones de la sociedad civil han comenzado a adoptar los ODS y la Agenda 2030 en su propio trabajo, pero no han realizado estudios de casos particulares. El sector privado también está comprometido con los ODS a través del Compromiso con el Desarrollo Sostenible de la Sociedad.
Francia	**Observatorio de los ODS europeo (2021) *Francia.* Observatorio de los ODS Europeos. Disponible en: https://www.sdgwatcheurope.org/france/** La Comisión General para el Desarrollo Sostenible (bajo la autoridad del Ministerio para la Transición Equitativa y Ecológica) es la responsable de la implementación de los ODS en Francia. La Comisionada General también actúa como delegada interministerial para el desarrollo sostenible bajo la autoridad del Primer Ministro, con el mandato de coordinar los ministerios en cuestiones relacionadas con la sostenibilidad. Ha designado un comité directivo interministerial para desarrollar una hoja de ruta para la implementación de los ODS, que sentará las bases para una revisión de la Estrategia Nacional de Desarrollo Sostenible para 2020-2030. Hasta el momento no existe un mecanismo de participación estructurado e institucionalizado que permita a las ONG realizar aportes regulares a la implementación de los ODS. Las consultas públicas son reuniones abiertas ad hoc organizadas por la Comisión General para el Desarrollo Sostenible, el Comité Interministerial para la Cooperación y el Desarrollo Internacional y el Consejo Nacional para el Desarrollo y la Solidaridad Internacional. Se ha invitado a participantes de la sociedad civil a ser miembros de la delegación francesa para participar en el Foro Político de Alto Nivel, pero no realizó ninguna presentación de la sociedad civil en el INV. No existe aún ninguna coalición nacional de ODS de la sociedad civil, y para su implementación las ONG llevan a cabo acciones individuales o colectivas ad-hoc. La Asociación 4D y WECF-Francia están trabajando

	actualmente para liderarla. Los ODS no están muy integrados en las estrategias de la mayoría de los actores de la sociedad civil. El sector privado se relaciona con los ODS, pero debe mejorar su estrategia corporativa de responsabilidad social y ambiental.
Grecia	**Observatorio de los ODS europeo (2021) *Grecia.* Observatorio de los ODS europeos. Disponible en: https://www.sdgwatcheurope.org/greece/** La Oficina de Coordinación de Asuntos Internacionales y Europeos de la Secretaría General del Gobierno es la autoridad gubernamental central responsable de coordinar y monitorear el progreso hacia la implementación de los ODS. La Plataforma Helénica ha propuesto una coalición nacional de organizaciones de la sociedad civil, así como una Plataforma Nacional de Múltiples Partes Interesadas (academia, sociedad civil, responsables de Políticas Coherentes…).
Irlanda	**Observatorio de los ODS europeo (2021) *Irlanda.* Observatorio de los ODS europeos. Disponible en: https://www.sdgwatcheurope.org/ireland/** Irlanda publicó el Plan Nacional de Implementación de los ODS en 2018, comprometiéndose a adoptar un enfoque de todo el Gobierno para la implementación de los ODS con cada objetivo asignado a un departamento específico. El Ministro de Comunicaciones, Acción Climática y Medio Ambiente, tiene la responsabilidad principal de promover y supervisar la implementación coherente de los ODS en todo el Gobierno, así como estableció el Foro Nacional de Partes Interesadas en los ODS, para que puedan contribuir en la implementación y comunicación de los ODS y al marco de presentación de informes nacionales. Mientras todos los ministros tienen la responsabilidad de implementar los ODS individuales relacionados con sus competencias, y han participado activamente en la preparación del Plan. Así, proporciona una matriz de los ODS, que identifica los departamentos gubernamentales responsables de cada una de las 169 metas, e incluye un "Mapa de políticas de los ODS" para cada una de las metas. Por otro lado, la Coalición 2030 de Irlanda es una alianza de organizaciones comprometidas de la sociedad civil, y que trabajan para mantener el compromiso con Irlanda de alcanzar los ODS, trabajando con más de 70 organizaciones, organizaciones internacionales y nacionales, juveniles, grupos ambientalistas, académicos y sindicatos. Se reúnen dos veces al año en sesión plenaria, y han establecido dos grupos de trabajo que se reúnen regularmente, uno centrado en la participación pública, y otros en las oportunidades y actividades para promover la mejora de la consecución de los ODS en Irlanda. Los delegados de la Coalición 2030 formaron parte del Foro Político de Alto Nivel en el primer INV de Irlanda.
Italia	**Observatorio de los ODS europeo (2021) *Italia.* Observatorio de los ODS europeos. Disponible en: https://www.sdgwatcheurope.org/italy/** En Italia, la Presidencia del Consejo está a cargo de coordinar la implementación de los ODS, que se encuentran integrados en el Presupuesto Público, y existe una estrategia, pero no se puede considerar un plan real de implementación, ya que carece de un compromiso claro por parte de los diversos ministerios y de vínculos con otros planes. La Alianza Italiana para el Desarrollo Sostenible representa a las organizaciones de la sociedad civil, junto a las universidades y empresas, y realiza informes de monitoreo independientes que representan la asociación más amplia de organizaciones de la sociedad civil. Otras redes, como GCAP Italia también trabajan en los ODS y tratan de crear vínculos. Se realizan reuniones periódicas y hay diálogos de política regulares con el Gobierno. El Gobierno estuvo abierto a las aportaciones de las ONG sobre la implementación de los ODS, y la Alianza está bien

	posicionada de cara al diálogo político, siendo parte de la delegación oficial al Foro Político de Alto Nivel.
Lituania	**Observatorio de los ODS europeo (2021) *Lituania.* Observatorio de los ODS europeos. Disponible en: https://www.sdgwatcheurope.org/lithuania/** La Agenda 2030 es coordinada a nivel nacional por el Ministerio de Asuntos Ambientales de Lituania, pero no existe una política clara sobre la implementación de los ODS, y en 2018 presentó su primer INV. Las ONG fueron invitadas a las reuniones de coordinación sobre los ODS y también presentaron comentarios sobre la versión preliminar del INV, pero no se les invitó al Foro Político de Alto Nivel. En 2019 se creó una Red de Expertos en ODS, bajo el liderazgo de la Plataforma Lituana de ONGD, *Research for Change*, *Diversity Development Group, Create Lithuania,* y el Ministerio de Medio Ambiente. Esta coalición, junto a las organizaciones de la sociedad civil, reúne a académicos, personas del sector privado y funcionarios del Ministerio de Medio Ambiente, y ha participado en la elaboración del Plan Nacional de Progreso 2021-2030, para asegurar políticas amigables con los ODS y reflexionar sobre qué tipo de mecanismos son necesarios dentro de las instituciones gubernamentales para monitorear el avance de los indicadores de los ODS. También asistieron al debate en el Parlamento de la Comisión de Energía y Desarrollo Sostenible, donde los representantes de los ministerios, miembros de la Comisión y la red de expertos en ODS, discutieron las formas de estrechar la interacción con las centrales nucleares con un fuerte enfoque de los ODS. Mientras, las organizaciones de la sociedad civil comenzaron a contribuir de manera más eficaz a las actividades de promoción y sensibilización sobre los ODS. Además, se presentaron dos documentos de recomendaciones de políticas sobre la implementación de los ODS y el fortalecimiento de la cooperación al desarrollo y la Agenda 2030, una para el Presidente y Jefe del Grupo de Política Exterior de la República de Lituania, y otra para la Comisión de Asuntos Exteriores del Parlamento de Lituania.
Países Bajos	**Observatorio de los ODS europeo (2021) *Países Bajos.* Observatorio de los ODS europeos. Disponible en: https://www.sdgwatcheurope.org/the-netherlands/** En los Países Bajos, las actividades de los ODS son coordinadas por el Ministerio de Relaciones Exteriores, realizando puntos focales de los ODS en todos los ministerios holandeses, pero la acción recae en el Ministerio de Relaciones Exteriores, y cada vez más, otros ministerios participan en el proceso de implementación. El estado de la implementación holandesa de los ODS es analizado por una de las oficinas de estadísticas más reconocidas de los Países Bajos. Para el informe anual sobre los ODS, también se consulta a la sociedad civil holandesa. De ello se encarga *Building Change*, un proyecto que colabora para defender la coherencia de las políticas para el desarrollo, y prevé una implementación justa y ambiciosa de los ODS, y además colabora con una gran coalición de ONG que trabajan en los sectores de la sostenibilidad y el desarrollo. Lanzarían la "Prueba de los ODS" para ver qué efectos tendrían las políticas y leyes sobre la implementación de los ODS, así como en los países en desarrollo y en cuestiones de género (para fortalecer la coherencia de las políticas holandesas). Mientras, la sociedad civil con la 'Carta de los ODS' ha construido un movimiento ascendente de empresas, sociedad civil y gobiernos locales para mejorar la colaboración para la acción de los ODS.

	A nivel local, los municipios también se están comprometiendo cada vez más con los ODS. El título de 'Municipio de los Objetivos Globales' se otorga a los municipios que contribuyen activamente a la acción de los ODS.
Polonia	**Observatorio de los ODS europeo (2021) Observatorio de los ODS europeos. Disponible en: https://www.sdgwatcheurope.org/poland/** El Gobierno polaco busca implementar los ODS mediante la Estrategia de Desarrollo Responsable, con el Primer Ministro a la cabeza. El Gobierno se encuentra especialmente interesado en cooperar con las empresas. No existe ninguna coalición de las organizaciones de la sociedad civil que defienda la implementación de los ODS, aunque sí existen algunas asociaciones entre organizaciones que trabajan con los ODS (aunque sin diálogo con el Gobierno).
Portugal	**Observatorio de los ODS europeo (2021) *Portugal* Observatorio de los ODS europeos. Disponible en: https://www.sdgwatcheurope.org/portugal/** Portugal presentó su INV en 2017, estableciendo sus prioridades de desarrollo hasta 2030, anunciando el marco público responsable de la implementación de los ODS. Si bien hay puntos focales de los ODS en cada Ministerio, no existe un plan nacional de forma general para la implementación de los ODS. El Gobierno no dio oportunidad a la sociedad civil de influir en el contenido del INV, sólo un representante del sector privado fue invitado al Foro Político de Alto Nivel y no existe un diálogo estructurado de múltiples partes que involucre a la sociedad civil. Desde 2015 existe una coalición nacional de organizaciones de la sociedad civil para los ODS, que incluye redes que representan a ONG y trabajan en el desarrollo global, medio ambiente, género, desarrollo local, jóvenes y derechos de los trabajadores. Organizaron dos procesos de consulta nacionales sobre la implementación de los ODS y continúan promoviendo debates periódicos con todos los tomadores de decisiones relevantes, trabajando para dar voz a la sociedad civil. Éstos operan bajo un Memorando de Entendimiento Común y se reúnen regularmente para definir actividades comunes. También existe una alianza nacional de los ODS más amplia, la del Pacto Mundial de Portugal, que incluye al sector privado, las autoridades locales, las universidades y muchas otras organizaciones de la sociedad civil.
Reino Unido	**Observatorio de los ODS europeo (2021) *Reino Unido* Observatorio de los ODS europeos. Disponible en: https://www.sdgwatcheurope.org/united-kingdom/** Reino Unido no tiene un plan de implementación para los ODS (existe un grupo de trabajo interdepartamental para los ODS, pero falta liderazgo). El Gobierno está bastante abierto a las aportaciones de las ONG a la implementación de los ODS. Responde a las acciones de las ONG y acepta reunirse con las ONG cuando se le solicite. Tienen muy en cuenta a las organizaciones de la sociedad civil. Las Partes Interesadas del Reino Unido para el Desarrollo Sostenible (UKSSD) es una plataforma de múltiples partes interesadas, con 80 socios de varios sectores, incluidos el mundo académico, el privado y las organizaciones de la sociedad civil, que impulsa la acción nacional para la implementación de los ODS. UKSSD está preparando una revisión voluntaria de las partes interesadas (que se lanzará en julio de 2018) como un balance de cómo se está desempeñando el Reino Unido en la consecución de los ODS. Realizan diversas conferencias y eventos a los que se ha invitado a ministros y funcionarios.
República Checa	**Observatorio de los ODS europeo (2021) *República Checa.* Observatorio de los ODS europeos. Disponible en: https://www.sdgwatcheurope.org/czech-republic/**

	La República Checa adoptó el Marco Estratégico 2030 en 2017, incluyendo los ODS y dividiendo las responsabilidades entre los ministerios. El proceso de implementación se vio comprometido por cambios sistemáticos disruptivos gubernamentales en la estructura interna de los ministerios mediante el reemplazo de personas de contacto. La agenda para la implementación de los ODS se ha trasladado al Ministerio de Medio Ambiente, lo que ha ralentizado considerablemente el proceso y ha perdido importancia a pesar de la presión constante de las ONG. Se ha dado además una reducción significativa con las ONG en el Consejo de Gobierno para el Desarrollo Sostenible, y tampoco existe una cooperación más estrecha en la implementación de los ODS con *Měj se k světu*. A pesar de lo anterior, cabe decir que esta asociación informal de plataformas sectoriales, y otras ONG paraguas, han estado activas en la preparación del marco estratégico 2030 de la República Checa, y han ofrecido asistencia para implementar la Agenda 2030 en la República Checa.
Rumanía	**Observatorio de los ODS europeo (2021) *Rumanía.* Observatorio de los ODS europeos. Disponible en: https://www.sdgwatcheurope.org/romania/** Rumania está comprometida con la implementación de ODS, y para ello revisó la Estrategia Nacional para el Desarrollo Sostenible, considerando la exclusión social como un desafío importante. Se centran en apoyar la inclusión en las políticas de desarrollo de las personas con discapacidad, los jóvenes y las mujeres, estimulando el empleo decente y apostando por la cohesión social. Para ello se estableció el Departamento de Desarrollo Sostenible como parte de la Secretaría General del Gobierno de Rumanía. No obstante, la Estrategia Nacional de Desarrollo Sostenible de 2008 necesita una revisión que tenga en cuenta la Agenda 2030. Las instituciones representan una parte clave de este proceso y la cooperación interministerial se considera esencial para desarrollar una estrategia coherente. El Ministerio rumano de Medio Ambiente y Cambio Climático es el responsable de promover y coordinar el desarrollo sostenible, y está abierto a la cooperación con los actores de la sociedad civil. FOND es una plataforma representativa, reconocida y activa, tanto a nivel nacional como internacional, para apoyar el desarrollo y la implementación de una política coherente y eficaz de Rumanía. Además, el Pacto Mundial de Rumanía para la representación del sector privado y no gubernamental se pondría en marcha en 2015.
Suecia	**Observatorio de los ODS europeo (2021) *Suecia.* Observatorio de los ODS europeos. Disponible en: https://www.sdgwatcheurope.org/sweden/** La responsabilidad de la Agenda 2030 está dividida en dos: el Ministro de Administración Pública es responsable de la implementación a nivel nacional, y el Ministro de Cooperación Internacional para el Desarrollo y Clima es responsable del nivel internacional. En junio de 2018, el Gobierno lanzó el plan de acción nacional para la Agenda 2030, para 2018-2020, y se creó la Delegación de la Agenda 2030, con el objetivo de asesorar al Gobierno y estimular la implementación de la Agenda 2030. Está formado por representantes de la ciencia, el sector privado, la sociedad civil. La sociedad civil ha podido dar una notificación y aportación oral al Gobierno durante el proceso de desarrollo del Plan de Acción, pero no se les dio acceso a las versiones preliminares del documento. Por otro lado, la delegación gubernamental para el Foro Político de Alto Nivel siempre consulta a la sociedad civil y lleva consigo a varias personas. Como grupos de trabajo destaca *Concord Suecia* -centrado principalmente en los aspectos internacionales de la implementación de Suecia-, la Asociación Sueca de las Naciones Unidas y la Asociación Sueca de Autoridades Locales y Regiones (que

	se centra en la implementación dentro de los municipios, los consejos de condado y las regiones). Mientras, la mayoría de las organizaciones de la sociedad civil suecas que trabajan en temas de desarrollo internacional están trabajando con los ODS a diario. También existe un interés creciente entre la sociedad civil en general. Partes del sector privado están involucradas en la implementación de los ODS y hay un Foro Empresarial anual para el sector privado sobre la Agenda 2030.

FORO POLÍTICO DE ALTO NIVEL PARA EL DESARROLLO SOSTENIBLE

Otra plataforma digna de mención que recaba las principales medidas que emprenden prácticamente la totalidad de los Estados del globo para la implementación de la Agenda 2030 y los ODS, recogidas en sus diferentes Informes Nacionales Voluntarios, se halla en el **Foro Político de Alto Nivel para el Desarrollo Sostenible**, que recoge los avances acometidos, así como las diferentes estrategias nacionales e informes nacionales voluntarios de cada uno de ellos, si bien presentan ciertas diferencias en las fechas de actualización. Cabe destacar que, en la sección relativa a determinados Estados, no figura todavía ningún informe Nacional VOluntario sino las misivas enviadas al presidente del ECOSOC, Mona Juul manifestando su voluntad por participar en el próximo foro político de Alto Nivel, que tendrá lugar durante el mes de junio de 2021.

A continuación, aparecerán los principales aspectos recogidos en los informes Nacionales Voluntarios (o, en caso de no haber ninguno registrado en el portal web, las correspondientes respuestas a la propuesta de Naciones Unidas por participar en el Foro Político de Alto Nivel) de los países más representativos de cada región, ordenados alfabéticamente.

Métodos de Implementación recogidos por el Departamento de Asuntos Sociales y Económicos del Desarrollo Sostenible (Department of Economic and Social Affairs Sustainable Development)	
Países pertenecientes a la Unión Europea (y Reino Unido e Irlanda del Norte)	
Alemania	**Foro Político de Alto Nivel para el Desarrollo Sostenible. (2016, 2021) Germany. *Sustainable Development Goals. Knowledge Platform*. Disponible en https://sustainabledevelopment.un.org/memberstates/germany** El 7 de enero de 2020, el Representante Permanente de Alemania Christoph Heusgen se refirió, con referencia a la resolución 70/1 de la Asamblea General, al Foro Político de Alto Nivel para solicitar que La República Federal de Alemania fuese inscrita en la lista de países participando en la elaboración de Informes Nacionales Voluntarios que se compartirían en el Foro Político de 2021, reconociendo asimismo la sustantiva importancia que desempeña la implementación de la Agenda 2030, y mostrándose proclive a compartir las experiencias, incluidos las lecciones y desafíos, aprendidas.
Austria	**Foro Político de Alto Nivel para el Desarrollo Sostenible. (2020) Austria. *Sustainable Development Goals. Knowledge Platform*. Disponible en https://sustainabledevelopment.un.org/memberstates/austria** El Informe Nacional Voluntario de Austria de 2020, al igual que muchos otros, parte de la premisa de cómo el desarrollo sostenible constituye un objetivo estatal constitucional con el cual Austria se halla completamente comprometido. Asimismo, ofrece una síntesis de las diferentes medidas que el país ha estado desempeñando en diferentes áreas para la implementación de los ODS.

	• En Gobernanza, siguiendo el enfoque de transversalización, los diferentes Ministerios Federales han estado integrando la Agenda 2030 en sus estrategias y programas desde 2016 y han diseñado diferentes planes de acción y documentos estratégicos en los cuales los ODS están anclados: La estrategia del Clima y Energía, el Programa de Tres años sobre Políticas de Desarrollo, la Estrategia para la Juventud y la Estrategia de Comercio Exterior. Del mismo modo, las actividades desempeñadas en la UE y las Organizaciones Internacionales y los representantes de los Estados Federales, las ciudades y municipios, determinados sectores de la sociedad civil y la Comunidad empresarial y científica han estado interactuando con la Agenda, demostrando su firme compromiso con la implementación de los ODS; y el Programa de Gobierno 2020-2024 fortalece de forma más efectiva una coordinación específica en la implementación de la Agenda al involucrar a las partes interesadas pertinentes. • En términos de Digitalización, Austria busca fortalecer la Gobernanza digital basándose en el conocimiento de todas las partes interesadas para permitir que las tecnologías digitales se utilicen todas las áreas de los ODS. Asimismo, reforzar la digitalización será un paso clave en la reducción del consumo de energía y las emisiones de CO2, así como en la mejora de la comunicación y la gestión de pandemias. • El desarrollo del sistema social y de atención de la salud de Austria es también una prioridad para la implementación de la Agenda 2030, sobre todo en términos de reducción de la pobreza y la exclusión social, pues buscan asegurar una atención médica de alta calidad para toda la población, incluidos los grupos más desfavorecidos y vulnerables. Además de fortalecer la atención primaria de la salud, promover la salud de la mujer y asegurar una atención de calidad de acceso universal, Austria hará hincapié en la lucha contra la pobreza entre los niños, las mujeres y las personas mayores. • Otro requisito previo para la implementación exitosa de la Agenda 2030 consiste en la Igualdad plena y efectiva entre mujeres y hombres, para lo cual Austria se enfrenta a determinados desafíos como la eliminación de los estereotipos de género, cerrar la brecha salarial, la promoción de las mujeres en puestos laborales de liderazgo, combatir contra la violencia de género y ampliar los servicios de cuidado infantil, especialmente en zonas rurales. • En el ámbito de la acción climática, Austria tiene como objetivo principal alcanzar la neutralidad climática nacional para 2040, para lo cual estableció un plan de medidas que incluyen la implementación de una reforma fiscal ecosocial; elaborar un plan detallado de movilidad para 2030, introducir un pase anual asequible nacional para el transporte público; incrementar masivamente las energías renovables, presentar un plan para la eliminación del petróleo, el carbón y el gas natural fósil. Sin embargo, Austria también aboga por la descarbonización de los sistemas energéticos sin energía nuclear, lo cual no constituye una opción viable para combatir el cambio climático. Entre los principales avances positivos registrados en los últimos años destacan: un alto porcentaje de tierra cultivada orgánicamente; un aumento del nivel educativo en aprendizaje permanente que incluso excede a la media de la UE; y el empleo de la energía renovable como un tercio del consumo total de energía.

Bélgica	**Foro Político de Alto Nivel para el Desarrollo Sostenible. (2017) Belgium. Sustainable Development Goals. Knowledge Platform. Disponible en https://sustainabledevelopment.un.org/memberstates/belgium** Bélgica aglutina una larga tradición de esfuerzos en la promoción de desarrollo sostenible, que pasó a formar parte de la Constitución del país en calidad de objetivo político general en 2007. Desde entonces, los diferentes gobiernos a nivel federal y federado han ido adoptando e implementando durante años diferentes planes globales, así como un marco institucional propicio para favorecer la cooperación. Sin embargo, y si bien los gobiernos belgas ya han comenzado a alinear sus proyectos de políticas temáticas nacionales y sectoriales, subnacional y local a nivel de la Agenda 2030, su proceso de implementación continúa todavía en curso. El Informe Nacional Voluntario destacó las interconexiones entre todos los 17 ODS y sus 169 metas, así como la necesidad de un compromiso entre las organizaciones de la sociedad civil y los actores del sector privado, que en la actualidad están llevando a cabo un gran número de acciones y dando impulso y actualizando antiguas organizaciones. El INV también incidió en que se requieren esfuerzos adicionales para responder a desafíos específicos que se dan en varias áreas, y para los cuales el alcance de los gobiernos es muy limitado. Finalmente, Bélgica concluye que este primer informe ha de ser contemplado como una revisión inicial que proporciona una línea de base parcial y un punto de referencia para implementar acciones futuras y monitorear el progreso hacia los ODS.
Bulgaria	**Foro Político de Alto Nivel para el Desarrollo Sostenible. (2020) Bulgaria. *Sustainable Development Goals. Knowledge Platform*. Disponible en https://sustainabledevelopment.un.org/memberstates/bulgaria** Bulgaria es un firme defensor del multilateralismo y un orden internacional basado en las normas que ubique a las Naciones Unidas en el centro, por lo que está comprometida con el logro de los 17 ODS. En este contexto, su primer Informe nacional Voluntario ha supuesto para el país una oportunidad de efectuar un balance de los avances realizados, identificar sus principales desafíos y establecer los pasos futuros que ha de implementar. El INV describe algunas de las iniciativas más llamativas que Bulgaria ha iniciado para lograr la implementación de la Agenda. ● En primera instancia, incide en la sustantiva importancia de que todos los actores de la sociedad en su conjunto se involucren firmemente con la implementación de la Agenda; la acción del Gobierno por sí sola no basta, y es imprescindible contar con la participación del sector de los jóvenes, ONG, el sector privado, la comunidad académica y los grupos más vulnerables. Asimismo, el país confiere la misma importancia a las tres dimensiones del desarrollo sostenible: el respeto a los derechos humanos, la igualdad de género y el principio de "no dejar a nadie atrás" ● En términos del empoderamiento de la mujer, se han logrado importantes avances en la reducción de la brecha salarial, la promoción de la igualdad en los procesos de toma d decisiones, la lucha contra la violencia, y se ha alcanzado un 27% de trabajadoras en el sector de las tecnologías de la información y un 53% en el sector científico y de ingeniería. ● Unas finanzas públicas saneadas y un entorno macroeconómico propicio han permitido un crecimiento económico del PIB per cápita en 2018 en un 3,8%.

	• Se ha registrado una participación del 20,53% de energías renovables en el total del consumo energético bruto, y se planea alcanzar un 27% para el 2030. Como firme defensor de los Derechos del niño, Bulgaria ha continuado desarrollando desde 2007 su Programa de Delegados de la Juventud de la ONU, en aras de empoderar a los jóvenes en la lucha contra los desafíos globales. • Para rastrear el seguimiento y el progreso de los ODS, en diciembre de 2019, el instituto Nacional de Estadística lanzó el Programa Monitorstat, que contiene todos los indicadores del marco de los ODS de Eurostat. Sin embargo, el INV también reconoce determinados desafíos que persisten: • Existe una tendencia demográfica negativa y un elevado nivel de pobreza y desigualdad entre regiones. • El bajo rendimiento en lectura, matemáticas y ciencias revela que son necesarios unos mayores esfuerzos para proveer a la población de una educación de calidad de acceso universal. Para hacer frente a dichos desafíos, Bulgaria adoptó a finales de 2020 el Programa de Desarrollo BULGARIA 2030, que abordará tres objetivos estratégicos principales: desarrollo económico acelerado, recuperación demográfica y reducción de las desigualdades. Una de las principales tareas que está pendiente de realización es la creación de un mecanismo nacional de coordinación, implementación y sensibilización de los ODS.
Croacia	**Foro Político de Alto Nivel para el Desarrollo Sostenible. (2019) Croacia. *Sustainable Development Goals. Knowledge Platform*. Disponible en https://sustainabledevelopment.un.org/memberstates/croatia** Croacia se halla plenamente comprometida con la implementación de los Objetivos de Desarrollo Sostenible tanto a escala nacional como internacional, especialmente en el marco de la Unión Europea en estrecha colaboración y en concordancia con sus Estados miembros, así como en el seno de Naciones Unidas. Debido a la tamaña complejidad que entraña la Agenda 2030 y su consiguiente impacto en términos de desarrollo social y económico, el Gobierno de Croacia, con miras a coordinar la implementación del Desarrollo sostenible al más alto nivel del Poder Ejecutivo, estableció el Consejo Nacional para el Desarrollo Sostenible, en aras de garantizar la importancia policía y visibilidad a largo plazo de la Agenda. En el momento actual, se está redactando la Estrategia Nacional (NDS) 2030 con vistas a establecer un sistema integrado de planificación estratégica y establecer una base para el diseño, la implementación de políticas públicas y la realización de la visión de Croacia como un país abierto y competitivo a nivel mundial. En el proceso de elaboración de la Estrategia Nacional de Desarrollo 2030 y determinación del marco estratégico para la implementación de los objetivos de desarrollo sostenible, se llevaron a cabo numerosas actividades de comunicación, talleres participativos, conferencias y mesas redondas en el tema de "Croacia 2030: La Croacia que queremos". Todo este compendio de actividades se dirigía a diferentes grupos de partes interesadas en el desarrollo sostenible (desde el sector público, la sociedad civil, el mundo académico, el sector privado, y hasta el sector de los jóvenes). Asimismo, se dio una cooperación entre la Cámara de Comercio y Croacia y los órganos administrativos estatales competentes, se organizó una conferencia para "apoyar la sostenibilidad" Los 17 ODS constituyen un plan de desarrollo para Croacia para los próximos diez años, así como una herramienta y un marco para un futuro mejor. El informe de índices y panales de los ODS de 2018 clasifica a Croacia en el puesto 21 de 156

	países. Esta posición confiere a Croacia una buena oportunidad de convertirse, junto con otros estados miembros de la UE, en uno de los líderes en la transición hacia la sostenibilidad, ya sea mediante su participación en el establecimiento de estándares globales o como consecuencia de sus propios beneficios sociales y económicos.
Dinamarca	**Foro Político de Alto Nivel para el Desarrollo Sostenible. (2017, 2021) Denmark. *Sustainable Development Goals. Knowledge Platform*. Disponible en https://sustainabledevelopment.un.org/memberstates/denmark** El 9 de septiembre de 2020, el Gobierno de Dinamarca respondió a la misiva de Naciones Unidas, comunicando su aceptación de la invitación para participar en el Foro Político de Alto Nivel de Desarrollo Sostenible que tendrá lugar en junio de 2021 bajo los auspicios del Consejo Económico y Social, siendo este el segundo Informe Nacional Voluntario.
Eslovaquia (República Eslovaca)	**Foro Político de Alto Nivel para el Desarrollo Sostenible. (2018) Slovakia. *Sustainable Development Goals. Knowledge Platform*. Disponible en https://sustainabledevelopment.un.org/memberstates/slovakia** Eslovaquia, al igual que muchos de los otros países que accedieron a participar en el Foro Político de Alto Nivel, sostiene que la acción de los Gobiernos es imprescindible y a la vez insuficiente para la consecución de la Agenda 2030, y señala cómo el esfuerzo ha de ser compartido por todos los actores de la sociedad civil: mujeres y hombres, jóvenes y ancianos. En su Informe Nacional Voluntario identifica seis prioridades fundamentales para alcanzar su objetivo de lograr una sociedad más resiliente y sostenible. La primera prioridad se centra en la educación y la consecución del empleo decente, por lo que se halla estrechamente vinculada a los ODS 4,8 y 10. La Segunda prioridad se concentra en la transición a una economía más sostenible a nivel ambiental y basada en el conocimiento en el contexto del cambio demográfico, por lo que integra los ODS 7, 8, 9, 10 y 12. La Tercera prioridad alude a la sostenibilidad de los asentamientos, las regiones y el campo en el contexto del cambio climático, haciendo hincapié en la disminución de las disparidades regionales. Agrupa los ODS 6, 7, 11, 13 y 15 La Cuarta prioridad abarca la reducción de la pobreza y la inclusión social: Eslovaquia reconoce a la pobreza y la desigualdad como dos de los problemas globales más graves y que exigen una acuciante solución. La exclusión social, la marginación y la segregación de la minoría étnica romaní representa uno de los mayores problemas sociales en Eslovaquia. Según estimaciones de 2013, más de 400.000 romaníes viven en el país, lo que representa alrededor del 7,5% de la población total, y se estima que cerca del 54% viven en condiciones de vida inapropiadas, lo que implica que han de implementarse medidas integradas a integrales para mejorar el acceso a una educación inclusiva y no segregada de calidad, reducir el desempleo de larga duración y mejorar el acceso de las comunidades romaníes marginadas a la infraestructura social. La Quinta Prioridad se centra en el área del Estado de Derecho, la Democracia y la Seguridad, en el contexto nacional enfatizando especialmente el papel de las instituciones sólidas y la gobernanza. Engloba los ODS 5 y 16, y su prioridad es mejorar la aplicación de la ley, garantizar un acceso igualitario a la justicia y universal y la protección de los derechos humanos. La percepción de la independencia del poder judicial por parte del público y los empresarios pertenece en Eslovaquia es una de las peores registradas en el seno de la UE, lo que desalienta la inversión y obstaculiza el crecimiento económico, mientras que la aplicación de

	los principios de justicia abierta tiene el potencial de fortalecer el sistema de justicia y aumentar la confianza de la población y el sector empresarial en el sistema legal. Asimismo, la aplicación de los principios de derechos humanos debe integrarse en las actividades de las autoridades en todos los niveles y ha de tenerse en cuenta en la toma de decisiones y la formulación de políticas. Por ello, es indispensable reforzar y fortalecer los mecanismos para defender los derechos de los grupos más vulnerables, cuyos derechos humanos y libertades están expuestos a múltiples violaciones y que no poseen un acceso adecuado a la justicia. La Sexta Prioridad, relacionada con el acceso a un sistema sanitario de calidad, contribuye a los ODS 3 y 10, y consiste en otorgar apoyo a los estilos de vida saludables, la prevención y la responsabilidad de las personas por su propia salud. Se estima que el 40% de las muertes prematuras en los países desarrollados son causadas por factores prevenibles y que podrían evitarse si se implementara un cambio de comportamiento en el estilo de vida, la dieta o la actividad física. En este contexto el papel del Estado es clave, pues habrá de promover opciones para llevar un estilo de vida saludable por parte de los ciudadanos, a través de la educación, la sensibilización y la motivación del sector privado para producir alimentos y productos con una influencia positiva en la salud de los consumidores. Asimismo, el Estado deberá, no solo promover la prevención primaria, sino lograr que la prevención secundaria sistemática sea accesible para todos. Finalmente, para poder integrar las prioridades delineadas en una estrategia de desarrollo nacional hasta 2030, así como en políticas sectoriales y planes de inversión, es imprescindible que se desarrolle un marco institucional sólido que involucre a las partes interesadas clave.
Eslovenia	**Foro Político de Alto Nivel para el Desarrollo Sostenible. (2017, 2020) Slovenia. *Sustainable Development Goals. Knowledge Platform*. Disponible en https://sustainabledevelopment.un.org/memberstates/slovenia** El compromiso de Eslovenia con un desarrollo equilibrado y justo en todo el mundo se halla reflejado en su Estrategia Nacional de Cooperación para el Desarrollo y Ayuda Humanitaria para 2030, que colocó dos temas transversales en el centro de la acción de Eslovenia: la protección del medio ambiente y la igualdad de género. En el año 2018, Eslovenia se comprometió a realizar su segundo Informe Nacional Voluntario en 2020 e informar sobre su progreso hacia los ODS. La mayoría de los grupos vulnerables se incluyeron en el desarrollo del informe- Se llevaron a cabo una serie de consultas regionales y talleres temáticos para ayudar a las partes interesadas a identificar los desafíos y las mejores prácticas de Eslovenia para lograr los ODS a nivel nacional y regional. El Informe registra una bajada drástica de las tasas de riesgo y de pobreza, a medida que han ido incrementándose los programas de integración social para los grupos más vulnerables. En el sector de la salud, Eslovenia ha invertido esfuerzos no solo en la promoción de la salud sino en la concienciación sobre los factores de riesgo, las opciones de los estilos de vida y la dieta. Asimismo, los programas de salud mental se encuentran entre las principales prioridades de la salud pública debido a las elevadas tasas de sucidido y autolesiones. En términos educativos, las instituciones registran una alta tasa de participación y un ínfimo porcentaje de abandono escolar prematuro, siendo considerado su sistema educativo uno de los de mayor rendimiento en Europa, si bien todavía se dan determinadas brechas entre conocimientos y habilidades. Entre 2017 y 2020, Eslovenia registró un crecimiento económico estable, así como una reducción constante del desempleo de larga duración y empleo temporal

	involuntario. Algunas de sus estrategias principales en este sector incluyen ayudar a los jóvenes a insertarse en trabajos de calidad y mejorar sus sistemas para aumentar los niveles de empleo, reducir la segmentación del mercado laboral y optimizar la asignación de la mano de obra. Uno de los mayores desafíos para Eslovenia consiste en la transición a un modelo económico bajo en nivel de emisiones de carbono, afirmando que para lograr este objetivo es preciso el desarrollo de una acción bien pensada. Uno de los sectores en los que ha de tomar medidas para alcanzar la reducción de emisiones es en los transportes. Asimismo, la adquisición ecológica, que tiene como objetivo promover la producción de alimentos orgánicos y locales, consiste en otro mecanismo crucial subyacente al cambio hacia la neutralidad climática. Eslovenia posee abundantes recursos hídricos que proporcionan agua limpia y segura. El derecho al agua potable se consagró en la Constitución eslovena en 2016. En el sector de la energía limpia y disponible, el gobierno adoptó el Plan Nacional de Energía y Clima 2030, que allana el camino hacia la neutralidad climática para 2050. Las diferentes medidas que se implementen buscarán mantener un equilibrio entre los tres pilares de la política energética: sostenibilidad, seguridad de suministro y competitividad.
España	**Foro Político de Alto Nivel para el Desarrollo Sostenible. (2017, 2021) Spain. *Sustainable Development Goals. Knowledge Platform*. Disponible en https://sustainabledevelopment.un.org/memberstates/spain** El 3 de marzo de 2020, el embajador Agustín Santos Maraver, respondió al presidente de ECOSOC Mona Juul, para solicitar que España fuera inscrita en la lista de países que participarán en la presentación de sus Informes Nacionales Voluntarios, que tendrá lugar en el Foro Político de Alto Nivel de 2021, reiterando asimismo el firme compromiso hacia la implementación de la Agenda 2030 y su deseo de compartir sus progresos y experiencias adquiridos, pues la última presentación que hizo España de su informe Nacional Voluntario tuvo lugar en 2018.
Estonia	**Foro Político de Alto Nivel para el Desarrollo Sostenible. (2016, 2020.) Estonia. *Sustainable Development Goals. Knowledge Platform*. Disponible en https://sustainabledevelopment.un.org/memberstates/estonia** Estonia está dedicada a la Agenda 2030 de las Naciones Unidas a escala nacional e internacional. Sus principales fortalezas radican en un sistema educativo de calidad y universalmente accesible, una organización sanitaria eficaz, una elevada tasa de empleo con un desempleo mínimo en términos de larga duración; así como una alta proporción de energía renovable. Sin embargo, también presenta ciertas debilidades especialmente en términos de la brecha salarial por motivos de género, siendo de las más altas de Europa. Es por ello por lo que debe orientar su acción a disminuir el riesgo de pobreza para las mujeres y personas discapacitadas, incluyendo a familias con hijos discapacitados, y a establecer una gestión eficaz de los residuos y el reciclaje, en aras de disminuir las emisiones de efecto invernadero y mantener la diversidad natural. Asimismo, uno de sus principales objetivos gira en torno a mejorar la salud de sus ciudadanos, incluyendo la salud mental y lograr una reducción del número de muertes prevenibles. La pandemia mundial de la covid-19 a principios de 2020 afectó a la implementación de los ODS en diferentes ámbitos, desde la economía, empleo e innovación hasta salud, cultura y educación. Para integrar los ODS de una manera más fuerte y sistematizada en la planificación estratégica se elaboró la estrategia a largo plazo “Estonia 2035”.

Finlandia	**Foro Político de Alto Nivel para el Desarrollo Sostenible. (2016, 2020) Finland. *Sustainable Development Goals. Knowledge Platform*. Disponible en https://sustainabledevelopment.un.org/memberstates/finland** El segundo informe nacional voluntario de Finlandia se centra en los progresos logrados entre 2016 y 2020. El país se halla cerca de alcanzar algunos de los ODS relacionados con la sostenibilidad social y económica, si bien presenta todavía numerosos desafíos relacionados con los patrones de consumo y producción, la acción climática y el estado de la biodiversidad. Asimismo, siguen existiendo múltiples desafíos en materia de igualdad de género, debido a la violencia de género y las disparidades en el mercado laboral, que incluyen una brecha salarial sustantiva por motivos de género. Finlandia es uno de los contribuyentes en las gestiones internacionales de crisis y en el apoyo a los países en desarrollo, pero se ha visto incapaz de restaurar los niveles de la Ayuda Oficial al desarrollo previos a 2016. Los sistemas universales de seguridad social y servicios, así como las buenas oportunidades educativas para toda la población han impedido la exclusión. Sin embargo, las personas pertenecientes a minorías visibles y personas con discapacidad siguen experimentando discriminación. Por ello, la legislación nacional y las nuevas acciones políticas encaminadas a promover la igualdad y la prevención de exclusión tienen como objetivo garantizar la igualdad de oportunidades para todos. Asimismo, Finlandia aplica una política exterior y de seguridad fuertemente arraigada en los derechos humanos, logrando buenos resultados en el fortalecimiento de los derechos de las mujeres y las niñas, la promoción de la salud y los derechos sexuales y reproductivos, el avance de los derechos de las personas con discapacidad y la posibilidad de que las economías en desarrollo creen puestos de trabajo y medios de vida. Desde el año 2018, Finlandia ha adoptado medidas notables en la integración de los Objetivos de Desarrollo Sostenible en los planes nacionales, para transformar su sociedad en una social, económica y ecológicamente sostenible para el año 2030. Para ello, ha tomado medidas en materia de la integración de la sostenibilidad ambiental, integrando la Agenda 2030 en programas nacionales de investigación y ecosistemas de innovación.
Francia	**Foro Político de Alto Nivel para el Desarrollo Sostenible. (2016) France. *Sustainable Development Goals. Knowledge Platform*. Disponible en https://sustainabledevelopment.un.org/memberstates/france** Francia apoyó firmemente la adopción por las Naciones Unidas en septiembre de 2015 de la Agenda 2030, y ha impulsado un alto nivel de vida impulsado por los sistemas inclusivos de seguridad social (prestaciones por desempleo u político redistributiva) y acceso para todos a la salud y bienes y servicios básicos. El país también ha desarrollado infraestructuras públicas y privadas de última generación (innovación e investigación, transporte, comunicaciones y patrimonio cultural). No obstante, todavía presenta áreas que requieren un mayor desarrollo, especialmente para reducir las desigualdades sociales, educativas y de género, mantener ecosistemas saludables y gestionar de manera sostenible los recursos naturales. Entre las principales acciones implementadas y que han contribuido a la implementación de la Agenda 2030 y los Objetivos de Desarrollo Sostenible en el país destacan: ● Aplicar el Acuerdo Climático de París y Promover el Desarrollo Sostenible, y mucho antes de la firma del acuerdo, el 17 de agosto de 2015, la Ley de

	Transición Energética para el Crecimiento Verde dio forma legislativa al compromiso voluntario de Francia de reducir sus emisiones de gases de efecto invernadero en un 40% por debajo de los niveles de 1990 para el año 2030. ● En 2013, el gobierno lanzó la iniciativa New Face of Industry in France, que buscaba posicionar a las empresas francesas en nuevos mercados de crecimiento económico. Se trata de una iniciativa que respalda dos soluciones industriales para lograr la transición energética: Nuevos recursos y Ciudades Sostenibles. Entre las diferentes medidas que se tomaron para lograr la transición ecológica destacan la puesta en marcha de soluciones para desarrollar adaptaciones energéticamente inteligentes de la vivienda y redes de transporte público para promover una huella baja en carbono y zonas urbanas verdes; la promoción de la agroecología en las zonas rurales para producir alimentos seguros y eficientes. Asimismo, al ser uno de los países con un mayor número de especies en peligro de extinción, tomó medidas para proteger sus ecosistemas marinos y terrestres de la sobreexplotación de los recursos, la contaminación y el cambio climático. ● Francia también implementó una serie de medidas para reducir el desempleo: redujo las tasas de seguridad social a través de un plan de emergencia para el empleo; mejoró el sistema nacional de la formación profesional, e introdujo con la ley del 1 de marzo de 2013 el contrato intergeneracional para fomentar el empleo juvenil, contratando a jóvenes con contratos indefinidos, reteniendo a trabajadores con más edad y suavizando la transferencia de competencias profesionales. ● Desarrolló un sistema de solidaridad social de alta calidad, para proteger a las personas que vivían riesgos sociales (enfermedad, accidentes y bienestar familiares) y pagándoles una pensión en la jubilación, y garantizandçoles una renta mínima y servicios esenciales (educación, beneficios de vivienda, suministro de energía, cultura, etc.) como mecanismos de inclusión social y salida de la pobreza.
Grecia	**Foro Político de Alto Nivel para el Desarrollo Sostenible. (2018) Greece. *Sustainable Development Goals. Knowledge Platform*. Disponible en https://sustainabledevelopment.un.org/memberstates/greece** El cumplimiento de la Agenda 2030 y la implementación de los ODS constituyen una alta prioridad política para Grecia, que todavía continúa en proceso de recuperación tras un período marcado por una prolongada crisis económica. La primera estrategia de Desarrollo Sostenible que se desarrolló en el país se remonta a 2002, pero sólo recientemente Grecia ha adoptado un enfoque verdaderamente estratégico, anclando el desarrollo sostenible al más alto nivel político. En 2017, se llevó a cabo un proceso de mapeo e inventario en profundidad que dio como resultado a las ocho prioridades nacionales para adaptar los 17 ODS a las necesidades y circunstancias nacionales, en Consonancia con la Estrategia Nacional de Crecimiento: ● Fomentar un crecimiento económico competitivo, sostenible e innovador. ● Promoción del Pleno Empleo y el Trabajo decente para toda la población. ● Abordar la pobreza y la exclusión social, y brindar acceso universal a los servicios de atención médica de calidad. ● Reducir las desigualdades sociales y regionales en aras de garantizar una igualdad de oportunidades para todos. ● Proporcionar una educación inclusiva y de alta calidad

	● Fortalecer la protección y la gestión sostenible del capital natural como base para la prosperidad social y la transición a una economía baja en carbono. ● Articulación de Instituciones responsables, transparentes y efectivas. ● Promover alianzas y mejorar los procesos democráticos y participativos. En el Informe Nacional Voluntario, Grecia establece las diferentes prioridades que ha de llevar a cabo, organizadas en tres pilares ● Pilar Económico: La crisis económica y financiera que sufrió en 2008 obligó al país a centrarse en políticas económicas que a menudo crean divergencias, en lugar de contribuir al Desarrollo Sostenible. Por lo tanto, el país estaba obligado a equilibrarse mediante medidas de crecimiento equitativo para mejorar el entorno empresarial y fomentar las inversiones, promoviendo un modelo de economía social y solidaria, apoyando el capital humano, la investigación y la innovación, y fomentando la sostenibilidad en el sector agrícola, el sector turístico y la infraestructura. ● Pilar Social: las prioridades políticas se centran en abordar las brechas urgentes relacionadas con el desempleo, especialmente para los jóvenes y las mujeres, las desigualdades sociales y la inclusión de inmigrantes y grupos de población vulnerables, a través de la implementación de un sólido sistema de seguridad social y el establecimiento de un ingreso mínimo garantizado para todos, el acceso universal a unos servicios de salud y una educación de calidad y el apoyo a las comunidades energéticas. ● Pilar Ambiental: se han logrado avances en todos los ODS relacionados. Entre las principales prioridades nacionales clave destacan la transición a una economía circular baja en carbono y la mejora en reducción, reutilización y reciclaje de residuos para crear nuevos puestos de trabajo y aumentar la eficiencia de los recursos. Asimismo, Grecia se encuentra actualmente en una buena posición para lograr alcanzar sus objetivos nacionales de reducción de los gases de efecto invernadero antes de 2030, y ha alcanzado importantes éxitos en la gestión de recursos hídricos y en la digitalización de los usos del suelo, asegurando un alto nivel de protección de la riqueza ecológica del país.
Hungría	**Foro Político de Alto Nivel para el Desarrollo Sostenible. (2018) Hungary. *Sustainable Development Goals. Knowledge Platform*. Disponible en https://sustainabledevelopment.un.org/memberstates/hungary** Hungría, como co-presidente del Grupo de Trabajo Abierto sobre los ODS, se encuentra especialmente involucrada con el proceso de realización de la Agenda 2030 en todos los niveles, comprometiéndose también a reforzar la cooperación internacional con miras a su consecución. Durante las diferentes consultas del Grupo de Trabajo Abierto, Hungría incidió en la construcción de los ODS y sus metas basándose en los principios generales de garantizar los derechos humanos, la solidaridad y la asociación mundial, considerando su inclusión de máxima importancia para la implementación de la Agenda. Hungría sostiene que la transformación hacia un mundo sostenible sólo podrá garantizarse si se fortalecen por igual los tres pilares del desarrollo sostenible. ● El Pilar Social, posee como principales objetivos empoderar a las familias y lograr un cambio duradero en las tendencias demográficas, ambos reforzados por la política familiar integral nacional. ● El Pilar Económico busca reforzar la productividad de la economía. Para ello, el Gobierno presenta como objetivo la creación de una sociedad

	basada en el trabajo, a través de la introducción de varios programas para aumentar el empleo y mejorar la competitividad de las empresas en todos los sectores. El otro componente consiste en impulsar el crecimiento económico sostenible e inclusivo, en aras de consolidar a Hungría como una nación basada en el conocimiento e innovación. ● El Pilar Ambiental ha constituido el centro de sustentabilidad del país, por lo que el abastecimiento de agua potable y el saneamiento ocupan un papel primordial en la promoción del desarrollo sostenible y de la paz. El Primer Informe Nacional Voluntario de Hungría supuso un ejercicio de balance orientado a efectuar una descripción general de la situación del país en el proceso de logro de los ODS. Todos los ministerios, así como otros actores estratégicos – ONG, sector el sector académico y empresarial, la Defensoría del Pueblo para las Generaciones Futuras – proporcionaron sus aportaciones al Informe después de un profundo análisis de las políticas y estrategias en su ámbito de competencia.
Irlanda	**Foro Político de Alto Nivel para el Desarrollo Sostenible. (2018) Ireland. *Sustainable Development Goals. Knowledge Platform*. Disponible en https://sustainabledevelopment.un.org/memberstates/ireland** Irlanda fue, junto con Kenia, uno de los principales facilitadores para el desarrollo de las negociaciones intergubernamentales de la implementación de los ODS, siendo uno de los pocos países que adoptó su primera estrategia nacional de desarrollo sostenible hace más de dos décadas. Irlanda afirma que los ODS exigen una reforma radical en la integración de la política nacional social, económica y ambiental. Con este fin, Irlanda ha elaborado un Plan Nacional de Implementación de los ODS para el período 2018-2020, que busca proporcionar un marco sobre como Irlanda alcanzará los ODS a nivel nacional para 2030 y apoyará su implementación global. Uno de los principales promotores nacionales de la Implementación de los ODS es el programa oficial de asistencia para el desarrollo de Irlanda en el extranjero. Los procesos vinculados al desarrollo del Plan de Implementación de los ODS 2018-2020 y preparar el primer Informe Nacional Voluntario han proporcionado una oportunidad para mejorar la conciencia y el compromiso de todos los gobiernos. Asimismo, ha aportado un enfoque para la participación de las partes interesadas, e Irlanda aumentará sus esfuerzos para promover un compromiso significativo y la participación de las partes interesadas nacionales en la implementación de los ODS. Asimismo, el momento de la publicación de este primer Informe Nacional Voluntario es particularmente útil para establecer una línea de base contra la cual se puede medir el progreso futuro de los ODS en Irlanda, así como para evaluar las medidas llevadas a cabo en el contexto del Proyecto Irlanda 2040, que se lanzó en febrero de 2018 y constituye una iniciativa global del gobierno para hacer del país un lugar mejor que refleje los objetivos a los que aspiran. El Proyecto Irlanda 2040 se compone del Marco Nacional de Planificación hasta 2040 y el Plan Nacional de Desarrollo 2018-2027. Irlanda se compromete a entregar su segundo ENV en la sesión de 2022 del Foro Político de Alto Nivel sobre Desarrollo Sostenible.
Italia	**Foro Político de Alto Nivel para el Desarrollo Sostenible. (2017) Italy. *Sustainable Development Goals. Knowledge Platform*. Disponible en https://sustainabledevelopment.un.org/memberstates/italy** Los crecientes desafíos ambientales, sociales y económicos que afectaron a Italia ubicaron al desarrollo sostenible al centro de la agenda mundial e indujeron a la comunidad internacional a actuar para fortalecer y compartir los compromisos mundiales de desarrollo sostenible. La crisis económica de la última década

	también ha acentuado el incremento de las desigualdades en el país, debido sobre todo a la aparición de lo que se ha venido denominado como "nuevos ganadores y perdedores", así como a la ausencia de respuestas adecuadas a varias cuestiones críticas, como la globalización, el comercio, la integración financiera, transformación tecnológica, mercado laboral, tendencias demográficas y migración. Por ello, una de las prioridades estratégicas para el país consiste en identificar y compartir soluciones políticas capaces de reactivar y equilibrar el crecimiento y hacerlo sostenible. Para ello, se necesitarán una serie de políticas coherentes y eficaces, que posean una visión que abarque no solo los ingresos económicos sino otras áreas claves del bienestar y grupos socioeconómicos específicos (en particular, las familias de clase media y baja). La desigualdad únicamente podrá combatirse eficazmente adoptando una visión integrada y restaurando un desarrollo sostenible, equilibrado e inclusivo. La definición de un marco estratégico es crucial para sentar las bases de un futuro sostenible y ajustar la ruta de reforma nacional emprendida desde una perspectiva a largo plazo. Con este objetivo, Italia se dedica en realidad a integrar los Objetivos de Desarrollo Sostenible de 2030 a la programación económica, social y ambiental, mediante la redacción de la "Estrategia Nacional de Desarrollo Sostenible 2017/2030" (ENSN). Esta estrategia, de conformidad a la Agenda 2030, configura una nueva visión encaminada hacia una economía circular y de bajas emisiones, resistente a los impactos climáticos y a otros cambios globales que ponen en peligro a las comunidades locales, priorizando la lucha contra la pérdida de biodiversidad y el cambio en la forma de utilizar la tierra.
Letonia	**Foro Político de Alto Nivel para el Desarrollo Sostenible. (2018.) Latvia. *Sustainable Development Goals. Knowledge Platform*. Disponible en https://sustainabledevelopment.un.org/memberstates/latvia** El Informe Nacional Voluntario de Letonia se centra especialmente en aquellas áreas en las que se plantean los mayores desafíos al desarrollo sostenible y en las que se debe acelerar el progreso. Para lograrlo, es ineludible que se asegure la sostenibilidad de los recursos estratégicos: naturaleza, cultura, recursos humanos y finanzas (tanto a nivel público como a nivel privado). El enfoque general adoptado es uno que sitúa a las personas en primer lugar, y busca alcanzar mejoras en salud, educación y trabajo decente en las dos áreas que plantean mayores desafíos: Economía y Desigualdad de Ingresos. Los principales retos que atañen a la Economía y que se tratarán de alcanzar son, entre muchos otros, incrementar la productividad mediante un uso eficiente y productivo de los recursos; introducir un sistema para prevenir y reducir los desajustes de habilidades en el mercado laboral; mejorar la mano de obra proporcionando educación de adultos de alta calidad, promoviendo la migración de retorno y el acceso a conocimientos especializados del extranjero, garantizando el acceso a la vivienda; incrementar la proporción de alumnos con competencias de mayor nivel; aumentar la proporción de la sociedad sana y apta para el trabajo; atraer inversiones a la economía productiva; e incrementar la inversión pública y privada en investigación e innovación. Por otra parte, los principales desafíos relacionados con la Reducción de las Desigualdades abarcan lograr el equilibrio entre la vida laboral y familia;, garantizar a las personas mayores una vida digna en una sociedad que envejece; la creación de un sistema de ingresos mínimos que procure una financiación adecuada para el apoyo social; incrementar el acceso a la atención de la salud, especialmente la salud

	materno infantil, el acceso a especialistas y servicios de diagnóstico para aquellas personas de bajos ingresos o en situaciones de riesgo de lesiones o enfermedades profesionales.
Lituania	**Foro Político de Alto Nivel para el Desarrollo Sostenible. (2018) Lithuania. *Sustainable Development Goals. Knowledge Platform*. Disponible en https://sustainabledevelopment.un.org/memberstates/lithuania** Lituania considera de vital importancia la implementación de la Agenda 2030 a escala nacional e internacional, lo que ha llevado al país a realizar un análisis de compatibilidad para integrar la Agenda 2030 en su sistema de planificación institucional y estratégica. Lituania distingue las siguientes áreas prioritarias. ● Reducción de la Pobreza, Exclusión Social y la Desigualdad de Ingresos: Pese a haber logrado algunos avances y estar implementando reformas significativas que contribuyan al aumento de las pensiones de jubilación, la promoción del empleo y el establecimiento de condiciones financieras favorables para las familias todavía existe un riesgo de pobreza y exclusión social valorado en el 30%. ● Desarrollo Sostenible de Ciudades y Comunidades: Aborda los esfuerzos invertidos para garantizar un desarrollo urbano inclusivo y sostenible, reducir la exclusión socioeconómica de las ciudades y el impacto negativo de los territorios urbanizados en el medio ambiente, y asegurar la protección del patrimonio cultural y natural. ● Fortalecimiento de la Salud Pública y Aumento de la calidad de la atención médica y la accesibilidad de los servicios de salud: En aras de garantizar una sociedad más saludable, Lituania ha tomado acciones relacionadas con la prevención contra el alcohol y la promoción de una nutrición más saludable. Asimismo, busca procurar a la población de servicios de atención pública que satisfaga sus necesidades actuales y aumente la variedad de servicios. ● Desarrollo de una Economía Innovadora y Energía Inteligente: se busca alentar a las empresas a utilizar materias primas con mayor eficiencia, optimizar los procesos de producción y reducir la generación de residuos y la contaminación del aire. Asimismo, la Estrategia Nacional de Independencia Energética fortalece la seguridad energética del país, la competitividad y la sostenibilidad energética. ● Educación de Calidad: Lituania se encuentra entre las naciones más educadas del mundo, y ha sido líder en el seno de la UE por número de población entre 25 y 64 años con educación secundaria y/o superior. Busca implementar una amplia reforma del sistema educativo que incluya la educación preescolar, primaria, general y superior, así como en la educación y formación de adultos. ● Cooperación para el Desarrollo: Lituania contribuye a la reducción de la pobreza y la implementación de otros ODS a través de diferentes acuerdos multilaterales o bilaterales con países socios a lo largo del globo. Uno de sus principios fundamentales consiste en la asociación con países socios, con la comunidad internacional de países donantes u organizaciones internacionales.
Luxemburgo	**Foro Político de Alto Nivel para el Desarrollo Sostenible. (2017) Luxemburgo. *Sustainable Development Goals. Knowledge Platform*. Disponible en https://sustainabledevelopment.un.org/memberstates/luxembourg**

	Para lograr la aplicación de la Agenda 2030, Luxemburgo tiene la intención de elaborar en primera instancia un informe con las políticas existentes y los compromisos internacionales que actualmente incorporan los ODS; desarrollar un análisis de las carencias que persisten y que requieren una solución. Entre los principales desafíos y proyectos de desarrollo sostenible que contempla Luxemburg, destacan: ● Garantizar la Inclusión Social y la Educación Universal, considerados una prioridad que han de ser garantizadas para todos los residentes, con independencia de sus necesidades y capacidades, con el objetivo de garantizar su participación plena en la sociedad. ● Realizar una mayor diversificación de la economía para garantizar la sostenibilidad del sistema económico y social a través de nuevas actividades encaminadas a la consecución de una economía inclusiva, neutra en carbono, plenamente concienciada sobre el uso sostenible de recursos y que beneficie a todos. ● Garantizar la movilidad sostenible a través de una serie de medidas que contribuyan a detener el continuo deterioro de la situación del tráfico y garantizar la movilidad sostenible, y que, además, devendrán en efectos beneficiosos para la calidad de vida de los usuarios y en la competitividad económica, la cohesión social y el medio ambiente. ● Hacer frente a una mayor y constante necesidad de vivienda en consonancia con los principios de desarrollo sostenible del territorio y la preservación de tierras y protección de los recursos naturales. ● Detener la degradación del medio ambiente y el deterioro del medio natural a causa de la proliferación de núcleos urbanos, la ampliación de las redes de transporte, el drenaje de humedales y arroyos, y el cambio en las prácticas agrícolas. ● Proteger el clima en tanto que los riesgos climáticos socavan los esfuerzos nacionales e internacionales por frenar la pobreza, mejorar el bienestar de las personas y lograr un crecimiento económico sostenido en todos los aspectos del mundo. Finalmente, en términos de cooperación al desarrollo, cabe destacar como Luxemburgo ha focalizado su acción en la erradicación de la pobreza, una práctica clave dentro del marco de desarrollo sostenible, y que se halla consagrada en el ordenamiento nacional del país. Luxemburgo no incluye en el cálculo de sus gastos de Ayuda Oficial al Desarrollo aquellos relacionados con la acogida de refugiados o migrantes, pero sí tiene en importante consideración los daños ocasionados al medio ambiente. En términos de cooperación, se da prioridad a los países menos adelantados y a la creación de la capacidad de los países en desarrollo. Los ODS 5, 13 y 16 son los temas transversales de las actividades de cooperación. Una parte significativa de la ayuda se invierte en los sectores sociales (salud, educación/formación profesional) y desarrollo rural.
Malta	**Foro Político de Alto Nivel para el Desarrollo Sostenible. (2018) Malta. *Sustainable Development Goals. Knowledge Platform*. Disponible en https://sustainabledevelopment.un.org/memberstates/malta** Al tratarse de un estado insular con recursos naturales limitado, una alta densidad de población y una economía en constante crecimiento, el concepto de desarrollo sostenible ocupa una posición primordial en el desarrollo económico, social y ambiental de Malta. El Informe Nacional Voluntario de Malta abarca los 17 ODS, y en función de su relevancia y los datos disponibles, algunos de ellos se revisan en

	mayor proporción que otros. Sin embargo, además de la adopción de la Agenda 2030 sobre Desarrollo Sostenible, el gobierno maltés ha estado trabajando en el desarrollo de una Visión 2050 nacional. El objetivo de la Visión 2050 consiste en ofrecer directrices para el desarrollo sostenible a largo plazo en Malta, integrando al mismo tiempo la Agenda 2030 al ofrecer un marco para la integración en todos los niveles de gobierno. n. La Visión reconoce que, si bien algunos objetivos pueden lograrse a corto o mediano plazo, otros requieren un plazo más largo, de ahí el objetivo de 2050. La Visión se basa en los tres pilares del desarrollo sostenible, junto con algunos elementos transversales. Sienta una base sólida para un marco de gobernanza holístico, con un énfasis en el aumento de la conciencia sobre el desarrollo sostenible. La Visión contiene sugerencias para el desacoplamiento de la economía y 14 para un crecimiento más verde, y aborda las estructuras de datos y los marcos de monitoreo, incluidas sugerencias para su reestructuración para una recopilación de datos más efectiva. Los objetivos de Visión 2050 se basarán en una utilización más eficiente de los recursos y la gestión a largo plazo y la inversión en recursos humanos, sociales y materiales, lo que es particularmente relevante para el perfil de Malta. Asimismo, pide la incorporación de políticas y medidas de desarrollo sostenible y reconoce que se necesitan más acciones a nivel nacional para asegurar la protección a largo plazo de los recursos críticos que constituyen la base del desarrollo sostenible (Voluntary National Review, 2018).
Países Bajos	**Foro Político de Alto Nivel para el Desarrollo Sostenible. (2017) Netherlands. *Sustainable Development Goals. Knowledge Platform*. Disponible en https://sustainabledevelopment.un.org/memberstates/netherlands** Si bien cada país autónomo del Reino de Países Bajos (Aruba, Curazao, St. Maarten y Países Bajos) tiene su propia realidad política y se encuentra en una fase diferente de implementación de la Agenda 2030, todos ellos están comprometidos a alcanzar los 17 ODS. El Informe Nacional Voluntario incluye las opiniones y posiciones de los cuatro países, proporcionando detalles sobre los progresos realizados y las lecciones aprendidas por cada país autónomo, así como por el Estado en su conjunto. Algunos de los Objetivos e indicadores en los cuales Países Bajos, de forma general, han registrado mejoras son: ● ODS 3: Se ha producido un incremento de la esperanza de vida saludable, y el nivel de bienestar es relativamente alto. ● ODS 4: La participación en el aprendizaje es permanentemente alta, y Países Bajos concede una gran importancia al fomento de la educación, la ciencia y la cultura. ● ODS 8: Países Bajos ha obtenido puntuaciones elevadas en indicadores económicos, incluido el PIB per cápita. ● ODS 16: Los holandeses albergan confianza en sus instituciones y los niveles de corrupción son bajos. La mayoría de la población se siente segura en su propio vecindario y el número de delitos está disminuyendo. Sin embargo, todavía se registran una serie de desafíos en: ● ODS 1: En términos de inclusión social, se registró desde el año 2015 un aumento del número de personas que vivían bajo el umbral de la pobreza. ● ODS 5 y 10: Si bien Países Bajos ocupa el puesto número 4 en el Índice de Igualdad de Género, todavía se perciben ciertas brechas por motivos de género en distintos ámbitos, y numerosos grupos todavía son objeto de discriminación.

	• ODS 7: La participación de las energías renovables en el suministro total de energía es baja en comparación con otros países europeos. • ODS 12: El Sistema de producción de alimentos no es lo suficientemente sostenible, y se sigue ejerciendo una fuerte presión ambiental sobre países de ingresos medianos y bajos. • ODS 13: Los Países Bajos ejercen una gran presión ambiental, en tanto que presentan un alto grado de dependencia respecto a los combustibles fósiles y emiten altas cantidades de gases de efecto invernadero. • ODS 14: La calidad del agua, la extracción de agua dulce, la contaminación de las aguas costeras y la pesca sostenible son las principales preocupaciones. • ODS 15: Los hábitats naturales y la biodiversidad en los Países Bajos están bajo una presión considerable.
Polonia	**Foro Político de Alto Nivel para el Desarrollo Sostenible. (2018) Poland. *Sustainable Development Goals. Knowledge Platform.* Disponible en https://sustainabledevelopment.un.org/memberstates/poland** La adopción de la Agenda 2030 por Naciones Unidas durante el año 2015 coincidió con el amplio debate público en el seno del país sobre la definición de un nuevo enfoque de la política de desarrollo. Como resultado, el nuevo modelo de desarrollo nacional fue presentando en la Estrategia de Desarrollo Responsable, presentando ambos numerosos objetivos, áreas de acción y medidas prioritarias en común. Su Informe Nacional Voluntario se elaboró conjuntamente por los representantes de ministerios, organizaciones sociales, ONG, sector académico y la sociedad civil, con una orientación participativa. Polonia redefinió las prioridades de su desarrollo socioeconómico en las tres dimensiones del desarrollo sostenible: • Dimensión Social: la principal preocupación consiste en la reducción de los niveles de pobreza, exclusión y desigualdades sociales con el último objetivo de mejorar la calidad de vida de los ciudadanos. Para ello, Polonia se enfocará en el desarrollo del capital humano y social a través del acceso al conocimiento y la educación, las habilidades y la salud, que constituyen los ODS 1, 3 y 4. • Dimensión Económica: su prioridad será construir una industria moderna y sólida que aliente el espíritu empresarial, sin obviar la importancia sustantiva de las inversiones e innovación, desarrollo de tecnologías modernas y el aprovechamiento de la revolución digital. Asimismo, se incidirá en la internacionalización de las empresas polacas. Estas medidas abarcan principalmente los ODS 2, 8 y 9. • Dimensión Medioambiental: Polonia también está comprometida con el medio ambiente y la gestión sostenible de los recursos; su objetivo consiste en incrementar los recursos hídricos disponibles y optimizar la calidad del agua, realizar una gestión racional de los recursos naturales y geológicos. Sin embargo, su prioridad continúa siendo mejorar la calidad del agua de las ciudades polacas y la protección de los suelos contra la degradación, en aras de reducir los riesgos a la salud de la población. Por lo tanto, esta dimensión se halla estrechamente interrelacionada con los ODS 6, 11, 12 y 15. Asimismo, el logro de las prioridades anteriores se apoyará en el fortalecimiento de la eficiencia y la eficacia del Estado y sus instituciones (lo que implica una mejor

	calidad de la ley promulgada, una administración eficiente, sistema sólido de gestión estratégica de los procesos de desarrollo), lo que está vinculado al ODS 16. Para la implementación de los 17 ODS, Polonia elaborará un breve diagnóstico de cada uno de ellos para identificar qué prioridades han de llevarse a cabo en un área determinada y la presentación de acciones clave para implementar dichas prioridades.
Portugal	**Foro Político de Alto Nivel para el Desarrollo Sostenible. (2017) Portugal. *Sustainable Development Goals. Knowledge Platform*. Disponible en https://sustainabledevelopment.un.org/memberstates/portugal** El nivel principal de la aplicación de la Agenda 2030 es a escala nacional; es decir, cada país tiene que establecer cómo deben aplicarse los ODS. Portugal encarna sus prioridades estratégicas para la aplicación de la Agenda 2030 para el Desarrollo Sostenible en los ODS 4, 5, 9, 10, 13 y 14, concediendo una especial relevancia a la implementación de una educación de calidad; promover la igualdad entre hombres y mujeres, garantizando la no-discriminación por motivos de identidad, género, u orientación sexual e implementar políticas públicas basadas en la igualdad de género. Otro objetivo que comportó una especial relevancia es el ODS 9, de Industria, Innovación e Infraestructuras, en relación con el fomento del crecimiento económico, el desarrollo social y la mitigación del cambio climático a través de una inversión en infraestructura adecuada, una industria moderna, emprendedora y sostenible, el progreso tecnológico y la digitalización de la economía. Otro Objetivo que comporta una relevancia estratégica dentro de la estrategia nacional de Portugal es el ODS 10 basado en la Reducción de las Desigualdades Las prioridades del gobierno dentro de este marco, se basan principalmente en la erradicación de la pobreza y la exclusión social a través de medidas dirigidas principalmente a los grupos más vulnerables; y reducir las desigualdades aumentando la renta disponible de los hogares y promoviendo el acceso a bienes esenciales y servicios públicos para todos los ciudadanos, abarcando ámbitos tan diversos como la salud, la educación y un mercado más justo e inclusivo. Para la implementación del ODS 13 basado en la Acción por el Clima, Portugal ha alcanzado dos acuerdos fundamentales: un mecanismo global basado en el mercado para medir las emisiones de CO2 en la aviación en el marco de la Organización de Aviación Civil Internacional; y la modificación del Protocolo de Montreal para reducir las emisiones de hidrofluorocarbonos (HFC), uno de los gases de efecto invernadero (GEI) más potentes. Finalmente, al tratarse de uno de los Estados miembros costeros más grandes de la UE la implementación del ODS 14 relacionado con la protección de la vida marina ocupa una posición indispensable en la estrategia nacional, y ha estado apoyando en consecuencia los esfuerzo de las Naciones Unidas para promover una movilización global para la protección de los océanos y la explotación sostenible de sus recursos.
Reino Unido e Irlanda del Norte	**Foro Político de Alto Nivel para el Desarrollo Sostenible. (2019) United Kingdom of Great Britain and Northern Ireland. *Sustainable Development Goals. Knowledge Platform*. Disponible en https://sustainabledevelopment.un.org/memberstates/unitedkingdom** Reino Unido ha tratado de equilibrar en sus políticas nacionales el optimismo con el realismo, y todas las demandas formuladas por los millones de ciudadanos. Los Objetivos de Desarrollo Sostenible han servido al Gobierno para realizar una comparación con los programas extranjeros y reestructurar el enfoque. La visión de Reino Unido busca aumentar los ingresos, pero también tienen en consideración

	la calidad de las ciudades, y la preservación de la naturaleza, el paisaje y el patrimonio para las generaciones futuras. En su Informe Nacional Voluntario se busca trazar el camino para revisar el progreso, resaltar los logros y desafíos, compartir lecciones e identificar los próximos pasos, esfuerzos y acciones colectivos que Inglaterra, Escocia, Gales e Irlanda del Norte deberán implementar. Los desafíos a los que se enfrentan son complejos: Si bien la Oficina de Estadísticas Naciones ha podido obtener buenos datos sobre la mayoría de los Objetivos, todavía persisten algunas lagunas en los datos recogidos. Asimismo, se ha puesto de manifiesto cómo el desarrollo sostenible no depende exclusivamente del gobierno, sino también de la sociedad civil y del sector privado. Cabe destacar del mismo modo determinadas medidas que se han realizado para lograr un aumento del empleo y una mejora de los derechos laborales de las mujeres y las personas con algún tipo de discapacidad; las mejoras efectuadas en los estándares de las escuelas, la progresiva descarbonización del clima y la protección del medio ambiente, que es de las más avanzadas en el seno de las economías avanzadas.
República Checa	**Foro Político de Alto Nivel para el Desarrollo Sostenible. (2017, 2021) Czech Republic. *Sustainable Development Goals. Knowledge Platform*. Disponible en https://sustainabledevelopment.un.org/memberstates/czechrepublic** En diciembre de 2019, la misión Permanente de la República Checa presentó al presidente del Consejo Económico y Social de las Naciones Unidas una solicitud para que el país fuese incluido en la lista de participantes en la elaboración de un Informe Nacional Voluntario para el Foro Político de Alto Nivel.
Rumanía	**Foro Político de Alto Nivel para el Desarrollo Sostenible. (2018) Romania. *Sustainable Development Goals. Knowledge Platform*. Disponible en https://sustainabledevelopment.un.org/memberstates/romania** El informe Nacional Voluntario de Rumanía presenta los avances logrados hasta el momento en el cumplimiento de los ODS en múltiples sectores, así como una línea de referencia para un mayor desarrollo. La arquitectura institucional para el desarrollo sostenible en Rumanía comprende el Comité Interministerial con responsabilidades de coordinar la política de desarrolla sostenible, liderado por el viceministro, el Ministro de Medio Ambiente, el Subcomité para el desarrollo Sostenible del parlamento de Rumanía y el Departamento de Desarrollo Sostenible dependiente de la Oficina del Primer Ministro. Dado que la biodiversidad de Rumanía es considerada única y generosa y atraviesa todos los niveles de los sistemas ecológicos, una de sus ambiciones principales es establecer una asociación regional para detener el declive de la biodiversidad, que aborde la extinción de las especies y la degradación de los ecosistemas debido a la huella de los individuos. La baja dependencia de Rumanía respecto a los recursos energéticos importados, combinados con los cambios estructurales en la economía, conduce a la reducción y al declive relativo de las industrias intensivas en energía, lo que ayuda al país a evitar grandes trastornos durante la recurrente crisis energética que atraviesa la UE.
Suecia	**Foro Político de Alto Nivel para el Desarrollo Sostenible. (2017, 2021) Sweden. *Sustainable Development Goals. Knowledge Platform*. Disponible en https://sustainabledevelopment.un.org/memberstates/sweden**

	El 17 de julio de 2020, el Embajador Magnus Lennartsson, Representante Permanente Adjunto de Suecia, se refirió al Presidente del Consejo Económico y Social de Naciones Unidas (ECOSOC) para solicitar la inscripción de Suecia en la lista de países que participarán en los exámenes naciones voluntarios que se llevará a cabo en el Foro Político de Alto Nivel en junio de 2021, manifestando su compromiso con la implementación de la Agenda 2030 y con la firme voluntad de compartir experiencias, éxitos, desafíos y lecciones aprendidas.

Métodos de Implementación recogidos por el Departamento de Asuntos Sociales y Económicos del Desarrollo Sostenible (Department of Economic and Social Affairs Sustainable Development)	
Países de la región balcánica y no pertenecientes a la Unión Europea	
Albania	**Foro Político de Alto Nivel para el Desarrollo Sostenible. (2018) Albania. *Sustainable Development Goals. Knowledge Platform*. Disponible en https://sustainabledevelopment.un.org/memberstates/albania** La era de la implementación de los ODS en el país comenzó tras el éxito de la erradicación de la pobreza extrema y la reducción del riesgo de la exclusión social. Se garantiza una educación básica universal de alta calidad y promoviendo el empoderamiento de las mujeres y la igualdad de género. Albania ha adoptado la Alianza Global, diseñada para realizar una sustancial contribución al logro de la Agenda 2030, y se halla completamente comprometida con su implementación en el contexto de la Estrategia Nacional para el Desarrollo y la Integración y el Proceso de Integración Europea. Su máxima prioridad consiste en su adhesión a la Unión Europea, siendo esta la ambición estratégica más importante del país, pues dicho proceso de integración al proyecto europeo goza de un pleno consenso político y un apoyo nacional como una forma sólida de lograr un futuro sostenible para el pueblo de Albania. En abril de 2018, el proceso de integración europea culminó con el apoyo incondicional que la Comisión Europea procuró en la apertura de conversaciones con Albania, para guiar el progreso y finalización de algunas reformas complejas e interrelacionadas, como pueden ser: la reforma y modernización de la administración pública despolitizada y el establecimiento de instituciones estables; la fortificación de la independencia, la eficiencia y responsabilidad de las instituciones judiciales, incrementar los esfuerzos de la lucha contra el crimen organizado y la corrupción, y garantizar los derechos humanos. El gobierno de Albania, ha firmado su pleno compromiso con la Agenda 2030, cuya coordinación y liderazgo se encuentra a cargo del Comité Interministerial sobre los ODS, presidido por el Viceprimer ministro de Albania, sus instituciones gubernamentales clave, determinados miembros de la comunidad empresarial, la sociedad civil, el mundo académico y las organizaciones internacionales, así como el Departamento de Desarrollo y Buen Gobierno de la Oficina del Primer Ministro en calidad de apoyo técnico. Asimismo, el Parlamento de Albania aprobó por unanimidad una resolución que ratificaba el compromiso nacional con la Agenda 2030, puesto que desempeña un papel fundamental en el seguimiento de los logros de los Objetivos de Desarrollo Sostenible. En este contexto, el Informe de la revisión Nacional Voluntaria busca proporcionar información sobre el proceso de implementación

	de los ODS y los resultados obtenidos en Albania, incluyendo para ello las prioridades claves del gobierno (servicios públicos innovadores y centrados en el ciudadano; recuperación y consolidación financiera del sector energético; fomento de la innovación y la competitividad; gestión integral del agua) en aras de profundizar en los procesos de transformación y reforma llevados a cabo para no dejar a nadie atrás, centrándose en los aspectos más importantes para la construcción de sociedades resilientes. Para la consecución de los ODS en Albania, se exigirá un mayor compromiso y cooperación de todas las partes interesadas relevantes del país, en tanto que la implementación exitosa de la Agenda 2030 se haya estrechamente interrelacionada con los componentes específicos del marco de la política estratégica nacional.
Andorra	**Foro Político de Alto Nivel para el Desarrollo Sostenible. (2018) Andorra. *Sustainable Development Goals. Knowledge Platform*. Disponible en https://sustainabledevelopment.un.org/memberstates/andorra** El principado de Andorra es, debido a su extensión, su ubicación geográfica, su historia y su economía un caso concreto. En su primer Informe Nacional Voluntario, detalla ciertos aspectos específicos para facilitar una mejor comprensión de su implementación específica de los ODS. ● Desde la adopción de los ODS y la Agenda 2030 en el 2016, el Gobierno ha estado trabajando en su implementación en todos los niveles de toma de decisiones y su difusión a nivel de la administración pública y la sociedad civil. ● Toda acción que desee convertirse en la base de las decisiones del Poder Ejecutivo, además de ser sometida a la aprobación del Consejo de Ministros, ha de estar vinculada a los ODS. ● El Ministerio de Relaciones Exteriores alineó sus planes anuales de cooperación internacional con los ODS, y los sectores privados y de índole financiera han integrado la Agenda 2030 en sus estrategias de responsabilidad social empresarial. ● El Gobierno ha lanzado una consulta pública en Internet acompañada de una campaña de sensibilización; este proceso de participación reportó efectos positivos, entre los cuales destacaron la identificación de los temas que requerían de una mayor profundización y relevancia y una mayor integración de la población hacia la Agenda 2030. ● El primer INV se centra en 8 objetivos de desarrollo sostenible: los 6 ODS que marcó Naciones Unidas para el año 2018 y los ODS 4 y 13, que comportan una especial relevancia para el principado. En relación con el ODS 4, el informe detalla las acciones llevadas a cabo por el ministerio de Medio Ambiente, Agricultura y Desarrollo Sostenible, incluido el proyecto de ley de transición energética y cambio climático, la creación de la Agencia de la Energía y Cambio Climático, el Plan de Residuos, la Estrategia Nacional de Biodiversidad y la Estrategia de Medio Ambiente Atmosférico. También se presenta el programa RENOVA para la rehabilitación de edificios. ● En el ámbito de la educación, hay tres sistemas educativos gratuitos y de elección abierta, contribuyendo así a la profunda cohesión social del país. ● Entre los principales retos que enfrenta el país destaca la necesidad de fortalecer la producción de los datos estadísticos oficiales. Para ello, el Gobierno aprobó el Plan Estadístico 2018 – 2021, herramienta fundamental para regular y sistematizar la actividad estadística de Andorra.

	● El primer Informe Nacional Voluntario revela un impulso para la acción y sensibilidad genuina a todos los niveles de los ODS y debe entenderse como una evaluación inicial de las acciones que permitirán la integración de la Agenda 2030 de una forma más profunda en las futuras políticas nacionales.
Bielorrusia	**Foro Político de Alto Nivel para el Desarrollo Sostenible. (2017) Belarus. *Sustainable Development Goals. Knowledge Platform*. Disponible en https://sustainabledevelopment.un.org/memberstates/belarus** Bielorrusia formó parte de la Revisión nacional Voluntaria de 2017 del foro político de Alto Nivel sobre Desarrollo sostenible. En su Informe dictaminó que un factor crucial para lograr el cumplimiento de los ODS era una cooperación regional y mundial mutuamente beneficiosa, basada principalmente en el intercambio de conocimientos y experiencias en el campo de la innovación para la creación de capacidad y la transferencia de tecnología para el desarrollo. Algunas de las medidas y actividades desempeñadas para la implementación de la Agenda 2030 y el logro de los ODS consistieron en: ● La creación de un mecanismo de coordinación nacional y el establecimiento por parte del presidente de la República del cargo de Coordinador Nacional para el logro de los ODS y la formación del Consejo Nacional para el Desarrollo Sostenible. Este Consejo, integrado por 30 organismos gubernamentales y regiones especializadas, permitirían asignar la responsabilidad de la implementación de los ODS a agencias específicas y crear una plataforma para el intercambio intersectorial y la discusión de los avances en la implementación de los ODS. ● El proceso de implementación y monitoreo del logo de los ODS también involucró a mecanismos de audiencias parlamentarias y consultas nacionales con la participación de una amplia gama de socios, incluidos los miembros de la sociedad civil. ● En colaboración con las agencias de la ONU y otros socios en el país, Bielorrusia está trabajando en la familiarización de la población del país con la Agenda 2030 con el fin de crear conciencia pública, un entorno social favorable y movilizar recursos internos para alcanzar los ODS. ● Asimismo, para que el progreso de consecución de los ODS se alcance, han de proporcionarse datos de calidad, universalmente accesibles, oportunos y fiables. ● Las autoridades gubernamentales bajo el liderazgo del Comité de Estadística de Bielorrusia también han comenzado a trabajar en la compilación de una lista de indicadores nacionales, sobre la base de la cual se formará un sistema nacional de indicadores y seguimiento de los ODS. ● En 2016, después de un exhaustivo debate público, se adoptó el "Programa de desarrollo socioeconómico de la República de Bielorrusia para el año 2020", en el que se destacaba la necesidad de realizar un uso más eficiente de los recursos internos, potenciar las capacidades innovadoras de la economía y el desarrollo del potencial humano para desarrollar una base para el desarrollo sostenible. ● La principal medida en el campo de desarrollo consiste en mejorar la calidad de vida de la población a partir del crecimiento de la competitividad en la economía, atrayendo inversiones y desarrollo innovador. Para alcanzar las metas planteadas el desarrollo del país debía basarse en las siguientes prioridades: asegurar un crecimiento económico

	sostenible basado en la inversión y en la innovación, invertir en el desarrollo humano y fortalecer el apoyo social a los grupos vulnerables; asegurar la igualdad de género y una política activa de juventud, y preservar la sostenibilidad ambiental.
Bosnia Herzegovina	**Foro Político de Alto Nivel para el Desarrollo Sostenible. (2019) Bosnia-Herzegovina. *Sustainable Development Goals. Knowledge Platform.* Disponible en https://sustainabledevelopment.un.org/memberstates/bosniaherzegovina** Bosnia-Herzegovina se encuentra plenamente comprometida con la implementación de la Agenda 2030 y los ODS desde el año 2016, habiendo presentado en un foro político celebrado en Nueva York durante el 2019 el proceso que ha llevado a cabo hasta el momento y los resultados obtenidos. En el caso específico de Bosnia-Herzegovina la Agenda 2030 es contemplada especialmente desde una perspectiva tanto de paz como de desarrollo; y debido a la estructura de gobernanza del país, se pone el foco no tanto en el destino final que se quiere alcanzar sino en el propio proceso de conexión y colaboración que la Agenda ha suscitado. Al igual que Albania y otros países de la región balcánica, Bosnia-Herzegovina está profundamente comprometida en su objetivo de formar parte en un futuro no muy lejano de la familia de la Unión Europea. Es por ello que su adhesión al proyecto europeo y la Implementación de los ODS se perciben como procesos complementarios, que se refuerzan mutuamente y que animan a las instituciones y a los ciudadanos a luchar por una sociedad mejor y un futuro en el que nadie quede atrás y en cual la paz, la prosperidad, la asociación y los esfuerzos colectivos para el cuidado del planeta se hallen en su centro común. En el corazón de sus esfuerzos se encuentra la elaboración y adopción del marco de los ODS, que se está desarrollando a través de un proceso de consulta extenso en colaboración con diversas instituciones, organismos del sector privado, el mundo académico y con los ciudadanos a nivel individual. En este contexto, la Agenda 2030 aparece como un generador de cambios y una oportunidad única para abordar el desarrollo de manera integral y potenciar la conectividad para fortalecer la cooperación mutua entre gobiernos y el desarrollo de asociaciones sólidas y abiertas. A través de su informe nacional voluntario, informó sobre las diferentes iniciativas (de entre las cuales destaca “Imagine2030”) y procesos de planificación que sus instituciones más relevantes comenzaron a emprender desde 2019 y los efectos que han comportado hasta la fecha para el país y sus habitantes.
Chipre	**Foro Político de Alto Nivel para el Desarrollo Sostenible. (2017, 2021) Cyprus. *Sustainable Development Goals. Knowledge Platform*. Disponible en https://sustainabledevelopment.un.org/memberstates/cyprus** El 8 de octubre de 2020, el Embajador Andreas D. Mavroyiannis, representante permanente de Chipre ante las Naciones Unidas, se dirigió al Consejo Económico y Social de Naciones Unidas (ECOSOC), con motivo del foro político de alto nivel sobre desarrollo sostenible que tendría lugar en julio de 2021, para comunicarles acerca del interés de Chipre en presentar su segundo Informe Nacional Voluntario en el foro político del próximo año y solicitar la inscripción del país dentro de la lista de los miembros que presentarán sus INV en el marco del HLPF 2021. Chipre concede una gran importancia a la implementación de la Agenda 2030, y espera poder compartir experiencias, éxitos, desafíos y las lecciones aprendidas con el resto de los miembros de la comunidad internacional.

Islandia	**Foro Político de Alto Nivel para el Desarrollo Sostenible. (2019) Iceland. *Sustainable Development Goals. Knowledge Platform*. Disponible en https://sustainabledevelopment.un.org/memberstates/iceland** Islandia está plenamente comprometida con la implementación de los ODS y la Agenda 2030, los cuales se han integrado en la política gubernamental tanto en su vertiente política, como social, económica y medioambiental. Asimismo, las diferentes medidas para el cumplimiento de la Agenda se implementarán tanto a escala nacional como internacional. En el espectro nacional, el Gobierno nacional tiene como objetivo identificar y servir de forma óptima a los grupos marginados de la sociedad, crear asociaciones para abordar la gran huella ambiental del estilo de vida moderno y alcanzar la neutralidad de carbono en 2040. A nivel internacional, Islandia comparte su experiencia en igualdad de género, restauración de tierras y uso de recursos energéticos y marinos naturales sostenibles mediante su cooperación internacional, que contribuye al progreso mundial en la consecución de los ODS 5, 7, 13, 14 y 15. La promoción de los Derechos Humanos para todos, incluidos las personas LGTBI, constituye una piedra angular de la política exterior de Islandia y su cooperación para el Desarrollo, en consonancia con la Agenda 2030 y las prioridades nacionales del Gobierno. En particular, Islandia ha sido un defensor de la igualdad de género y el empoderamiento de las mujeres; ambos factores clave para para el cumplimiento de los ODS. Los ODS sirven como principios rectores en la cooperación para el desarrollo de Islandia, puesto que el principal objetivo de su gobierno en su vertiente de desarrollo es reducir el hambre y la pobreza, y promover el bienestar general basado en la igualdad de género, los derechos humanos y el desarrollo sostenible. Las nuevas iniciativas apuntan a construir asociaciones público-privadas en la cooperación internacional para el desarrollo, en tanto que los ODS no se alcanzarán a no ser que el sector privado participe activamente en su consecución. El gobierno reconoció que la implementación de los ODS requeriría un esfuerzo colectivo y profundo de diferentes partes interesadas. Por lo tanto, el gobierno se ha centrado en la consulta y la cooperación para la implementación de los objetivos, tanto a nivel internacional como nacional. El Consejo Islandés de la Juventud para los ODS ofrece a los jóvenes una plataforma para expresar su voz a los responsables políticos. Los niños tienen derecho a que se escuchen sus opiniones y la participación infantil es fundamental para la implementación exitosa de la Agenda 2030. A pesar del éxito real en muchas áreas, Islandia aún enfrenta una variedad de desafíos y tiene un camino por recorrer antes de lograr algunas de las metas de los ODS. El informe Nacional Voluntario ofrece una imagen clara de los principales desafíos de Islandia para cada uno de los 17 objetivos.
Liechtenstein	**Foro Político de Alto Nivel para el Desarrollo Sostenible. (2019) Liechtenstein. *Sustainable Development Goals. Knowledge Platform*. Disponible en https://sustainabledevelopment.un.org/memberstates/liechtenstein** El desarrollo sostenible forma parte de las principales prioridades del gobierno de Liechtenstein, como bien respaldan las diferentes medidas específicas que ha ido implementando con el transcurso de los años en aras de promover el crecimiento económico sostenible, el uso cuidadoso de los recursos naturales, la conservación de la naturaleza y el paisaje, una sociedad pacífica, justa e inclusiva y que garantice el Estado de Derecho.

	A nivel internacional, ha demostrado un compromiso constante con la promoción del desarrollo sostenible, a través de la protección y la promoción de los derechos humanos, el fortalecimiento del Estado de Derecho, la lucha contra la impunidad por las violaciones más graves de los derechos humanos y el derecho internacional en general, y la protección del medio ambiente. Su postura basada en el multilateralismo convierte a Liechtenstein en un valioso aliado especialmente en aquellos problemas relacionados con la cooperación internacional; por ello, ha participado de forma activa en el proceso de negociación que condujo a la adopción de la Agenda 2030 y fue uno de los actores que solicitó que esta fuese de carácter integral. Asimismo, Liechtenstein abogó por un mecanismo de revisión eficaz para la implementación de los ODS. En el ámbito de la sociedad civil y el sector privado también le confieren gran relevancia a la sostenibilidad, como quedó manifiesto en una encuesta recogida en su Informe Nacional Voluntario en el cual los resultados revelaron un deseo general por parte de la población por participar de cerca en la implementación de los ODS. Este informe muestra del mismo modo como Liechtenstein los está implementando de forma efectiva, realizando una loable labor en determinados ámbitos en aras de mejorar la sostenibilidad y desempeñando un papel pionero en determinados proyectos: ● En 2015, fue galardonado con el título de "Campeón de la Energía Solar", por poseer la capacidad fotovoltaica per cápita más alta; y todos sus municipios se hallan firmemente comprometidos con el aumento de la eficiencia energética. Liechtenstein es el primer país energético. ● Con la campaña "Huella de agua de Liechtenstein", aspira a convertirse en el primer país en proporcionar acceso al agua potable a tantas personas vulnerables como ciudadanos de Liechtenstein. ● La "iniciativa de Liechtenstein" engloba los esfuerzos conjuntos del sector financiero y el gobierno para erradicar la esclavitud moderna y la trata de personas. ● Para concienciar y empoderar al sector de los jóvenes sobre la sostenibilidad y la configuración de un futuro sostenible se está trabajando con el sector privado en proyectos como "Energy and Climate Pioneers" y "Energy and Climate Workshop". ● Las áreas en las que se han logrado mayores avances en la implementación de los ODS en particular: ODS 1 (pobreza), 2 (hambre), 3 (salud), 4 (educación), 6 (agua), 8 (trabajo) y 16. (sociedades pacíficas). ● Las áreas que están registrando una tendencia positiva pero que requieren de una mayor profundización son: ODS 5 (Aún no se ha logrado una igualdad de género de facto en la política y la vida profesional), ODS 7 (se da todavía una alta dependencia de los combustibles fósiles), ODS 12 (el consumo y la producción exigen demasiados recursos), ODS 13 (las emisiones de gases de efecto invernadero, si bien están disminuyendo, siguen siendo demasiado elevadas). ● Las áreas con desarrollo negativo: ODS 9 y 11 (la movilidad se encuentra excesivamente dependiente de los medios de transporte motorizados individuales), ODS 15 (la Biodiversidad se encuentra en peligro).
Macedonia del Norte	**Foro Político de Alto Nivel para el Desarrollo Sostenible. (2020) North Macedonia. *Sustainable Development Goals. Knowledge Platform*. Disponible en https://sustainabledevelopment.un.org/memberstates/macedonia**

	La República de Macedonia del Norte, plenamente comprometida con la implementación de la Agenda 2030, identificó a los ODS 1, ODS 4, ODS 8, ODS 13 y ODS 17 como los cinco objetivos prioritarios para el período 2018-2020. El Informe Nacional Voluntario adoptó un enfoque participativo de varios grupos de partes interesadas, estableciendo los principales logros y desafíos en cada una de las cinco áreas de la Agenda 2030: ● Personas (People): Se ha conseguido reducir el nivel de pobreza extrema en los sectores más desfavorecidos de la sociedad en un 21,9%, y de acuerdo con los datos recogidos en diciembre de 2019, la asistencia financiera promedia pagada por hogar aumentó en un 142% y todos los niños menores de 18 años alojados en instituciones de cuidado fueron enviados a hogares comunitarios. ● Prosperidad (Prosperity): Antes de la crisis sanitaria de la Covid-19, las medidas activas implementadas a través del Plan Operativa de Empleo lograron reducir la tasa de desempleo a un mínimo histórico nunca registrado (en torno al 16.6%). En la actualidad la economía de Macedonia y la legislación energética se encuentran fuertemente integradas con los mercados europeos y con la Comunidad de la Energía de la UE. Asimismo, a través del Plan de Crecimiento Económico, se ha buscado atraer inversiones extranjeras y diversificar en gran medida las exportaciones hacia productos de mayor valor. ● Planeta (Planet): El país es muy vulnerable a los desastres naturales provocados por el clima – terremotos, inundaciones, olas de calor, incendios forestales – y en la Cumbre de París de 2015, el Gobierno se comprometió a reducir las emisiones de los combustibles fósiles en un 36% para la década de 2030. ● Camaradería (Partnership): Las decisiones estratégicas implementadas por el país se han tomado con miras a convertirse en Estado miembro de la OTAN y la UE, así como por su pertenencia a las Naciones Unidas. ● Paz (Peace): El marco jurídico relativo a la protección de los Derechos Humanos se ajusta en gran medida a los estándares normativos europeos, y el principio de igualdad de género se encuentra consagrado en la legislación nacional, aunque su aplicación sigue siendo un desafío. Asimismo, el clima para la libertad de expresión ha mejorado a raíz de las enmiendas a la Ley de Servicios de Medios Audiovisuales y el Gobierno ha conseguido avances en el marco regulatorio para abordar la corrupción y garantizar la imparcialidad del poder judicial.
Moldavia (República de Moldavia)	**Foro Político de Alto Nivel para el Desarrollo Sostenible. (2020) Republic of Moldova. *Sustainable Development Goals. Knowledge Platform.* Disponible en https://sustainabledevelopment.un.org/memberstates/moldova** Moldavia se halla profundamente comprometida con el logro acelerado de los ODS a través de la implementación del Acuerdo de Asociación que mantiene con la Unión Europea, en el que implícitamente se reconoce el cumplimiento de la Agenda 2030. Su objetivo es eliminar todas las formas de pobreza, combatir las desigualdades Y abordar el cambio climático y medioambiental. Desde la ratificación del Acuerdo de Asociación, Moldavia ha registrado avances significativos en la consecución de los ODS 1, 8, 13 y 17, resultados moderados en los ODS 2, 3, 5, 7, 9 y 11 y un impacto exiguo en los ODS 4, 6, 10, 12, 15 y 16. En su Informe Nacional Voluntario de 2020, la República de Moldavia establece cuáles son los principales desafíos a los que se enfrenta el país:

	● El país está experimentando un declive demográfico muy pronunciado (en torno al 1,7%) a causa de la emigración, especialmente del sector de los jóvenes y calificados; problemas de baja fertilidad, una reducción de la esperanza de vida y el envejecimiento de la población. ● Las desigualdades y riesgos de pobreza alimentaria y energética son elevados, y se requieren de medidas rápidas para garantizar la inclusión de los más vulnerables y reducir las desigualdades de ingresos y no relacionadas con los ingresos. ● Presenta un sistema de salud extremadamente vulnerable a las epidemias mundiales. De hecho, la crisis de la Covid-19 ha puesto de realce la necesidad de reformar el sistema de sanidad para garantizar un acceso universal a los servicios esenciales, a los medicamentos y vacunas seguras, cualitativos y asequibles. ● Existe un elevado nivel de dependencia hacia las fuentes de energía externas. Por lo tanto, es indispensable que se promueva la eficiencia energética y que se incorporen medidas orientadas a la intensificación y diversificación de los recursos disponibles de energía renovable, al ser esta una condición esencial para el desarrollo sostenible de la economía. ● El reducido uso de la investigación y la innovación en la resolución de problemas sociales limita la capacidad y la competitividad del Estado para responder a los múltiples problemas que influyen negativamente en el desarrollo sostenible. Se estima que solo un 20% del total de sus empresas han informado de sus actividades de innovación. ● La Protección del Medio Ambiente choca con unas capacidades institucionales limitadas y un insuficiente financiamiento; el volumen de recursos financieros destinados anualmente a esta área no es proporcional a la proporción de desafíos existentes. ● La implementación efectiva de los ODS se encuentra estrechamente condicionada por el financiamiento, y todavía se registran niveles de subfinanciación en diferentes áreas sociales. ● El conflicto de Transdniéster continúa siendo en la actualidad un desafío a la integridad territorial que coarta la implementación de reformas estructurales sistémicas en todo el territorio del país. Es por ello que las autoridades moldavas se encuentran comprometidas para establecer una solución pacífica, sostenible y global, respetando la soberanía e integridad territorial de Moldavia, dentro de las fronteras reconocidas por las instancias internacionales. ● Los datos desglosados sobre el seguimiento y evaluación de la implementación de los ODS resultan insuficientes.
Mónaco	**Foro Político de Alto Nivel para el Desarrollo Sostenible. (2017) Monaco. *Sustainable Development Goals. Knowledge Platform.* Disponible en https://sustainabledevelopment.un.org/memberstates/monaco** Las peculiaridades que caracterizan al principado de Mónaco – su historia, su régimen político, su geografía y población – lo han convertido en un actor aparte del mundo, pero con una firme voluntad por comprometerse al servicio de los intereses internacionales y el fomento del diálogo. Desde su llegada al trono en 2005, el príncipe Alberto II ha continuado esta tradición, fijando las orientaciones de su gobierno y administración, y a través de la federación de ONG y entidades económicas al servicio del desarrollo sostenible, comprendiendo que, en un mundo desgarrado por sucesivas crisis, el cumplimiento de la Agenda 2030 se ha convertido en una prioridad absoluta.

	Mónaco reconoce al cambio climático como la consecuencia de un modelo económico a corto plazo, basado en la depredación de los recursos naturales, y que contribuye al debilitamiento de las poblaciones más vulnerables, al destruir su entorno de vida, amenazar su salud y agudizar las tensiones en torno a los recursos naturales. Asimismo, asevera que, en la actualidad, existe un desarrollo que golpea a los grupos más débiles, amenazando a toda la humanidad, y para escapar de estas contradicciones, Mónaco ha adquirido, por una parte, un compromiso local, a través de la implementación de políticas que promuevan un modelo social eficaz, la transición energética y la preservación del medio ambiente; y por otro, un compromiso internacional, mediante la cooperación focalizada en los países menos adelantados y con el foco ubicado en las cuestiones vitales de la salud, la educación, el empoderamiento y la paridad de género. Todos estos compromisos han sido llevados a cabo personalmente por el Príncipe Alberto II, presente en todas las reuniones dedicadas al clima desde la Cumbre de 1992, y que contribuyó especialmente en las reuniones de Naciones Unidas para la elaboración del ODS 14 y las negociaciones sobre la biodiversidad en alta mar. Finalmente, Mónaco reconoce la importancia fundamental que la sociedad civil desempeña en el cumplimiento de los ODS, pues los Estados por sí solos no pueden emprender sus acciones de forma unilateral. Fue por ello por lo que el príncipe Alberto II creó la Fundación que lleva su nombre, que en el transcurso de once años ha emprendido cerca de 400 proyectos en todo el mundo encaminados al fomento del desarrollo sostenible, especialmente relacionados con el cambio climático, la preservación de la biodiversidad y el agua.
Montenegro	**Foro Político de Alto Nivel para el Desarrollo Sostenible. (2016) Montenegro. Sustainable Development Goals. Knowledge Platform. Disponible en https://sustainabledevelopment.un.org/memberstates/montenegro** El Informe Nacional Voluntario presenta el proceso de redacción de una Nueva Estrategia para el Desarrollo Sostenible hasta 2030 y proporciona información sobre las lecciones aprendidas al tiempo que reconoce las necesidades nacionales e identifica los desafíos relacionados con la transposición de la Agenda 2030 de las Naciones Unidas sobre el Desarrollo Sostenible a la Política nacional, especialmente los relacionados con los siguientes temas: ● Habilitación de audiencias públicas sobre la nacionalización de los ODS a través del proceso de redacción de la Nueva Estrategia Nacional de Desarrollo Sostenible de Montenegro hasta 2030. ● Habilitación de consultas intersectoriales sobre el establecimiento de un sistema nacional para el seguimiento de la implementación de la Estrategia de Desarrollo Sostenible hasta 2030, y de la transformación y fortalecimiento del actual sistema de gobernanza para el desarrollo sostenible. Montenegro es un país pionero en la creación del proceso nacional autónomo que vincula la implementación nacional con la implementación de la Agenda 2030 de las Naciones Unidas sobre el Desarrollo Sostenible, y uno de sus objetivos es brindar a otros países en el foro político de alto nivel de Naciones Unidas la oportunidad de compartir experiencias sobre sus respectivos procesos nacionales, en particular sobre la mejora de la gobernanza nacional para la proporción de financiación para el desarrollo de políticas sostenibles.
Noruega	**Foro Político de Alto Nivel para el Desarrollo Sostenible. (2016, 2021) Norway. Sustainable Development Goals. Knowledge Platform. Disponible en https://sustainabledevelopment.un.org/memberstates/norway**

	El 31 de julio de 2020, la Embajadora Mona Juul, representante permanente de Noruega, se dirigió a Naciones Unidas con referencia a su carta fechada el 30 de julio de 2020 para comunicar el expreso deseo de Noruega de presentar su primer Informe Nacional Voluntario durante el Foro Político de Alto Nivel de 2021, bajo los auspicios de ECOSOC. Dicho INV tendría como finalidad dejar constancia sobre las diversas decisiones y acciones nacionales e internacionales de Noruega para implementar la Agenda 2030 y los Objetivos de Desarrollo Sostenible.
San Marino	**Foro Político de Alto Nivel para el Desarrollo Sostenible. (2021) San Marino. *Sustainable Development Goals. Knowledge Platform.* Disponible en https://sustainabledevelopment.un.org/memberstates/sanmarino** El 14 de octubre de 2020, el Representante Permanente de San Marino Damiano Beleffi se refirió en una carta al Foro Político de Alto Nivel de Desarrollo Sostenible (High-Level Political Forum on Sustainable Development) para solicitar la adhesión de San Marino en la lista de países participantes en la redacción de los Informes Nacionales Voluntarios que tendrán lugar en el Foro Político de 2021, reconociendo la importancia de la implementación de la Agenda 2030, y altamente comprometidos y dispuestos a compartir experiencias con el resto de miembros, incluidos los éxitos, desafíos y lecciones aprendidas.
Serbia	**Foro Político de Alto Nivel para el Desarrollo Sostenible. (2019) Serbia. *Sustainable Development Goals. Knowledge Platform*. Disponible en https://sustainabledevelopment.un.org/memberstates/serbia** Serbia presenta una visión nacional, clara, estratégica y a largo plazo de la implementación de la Agenda 2030 en el país, dentro de la cual se incluye como objetivo primordial el logro de una prosperidad duradera para todos en todas las áreas. En 2015, se estableció un mecanismo institucional integrado de trabajo en red con el fin de crear prácticas innovadoras que equilibrasen todas las dimensiones del desarrollo sostenible. El grupo de Trabajo Interministerial para la Implementación de la Agenda 2030 coordina los esfuerzos de todos los Ministerios e Instituciones del Estado. Serbia avanza en la implementación de los ODS, decidida a contribuir a la transformación regional y global y encontrando soluciones a los desafíos de desarrollo, para garantizar una región pacífica, estable, próspera y sostenible y una Europa en un mundo en constante cambio. En el momento actual, Serbia está siguiendo seis caminos estratégicos para el crecimiento hacia la sostenibilidad para todos en todas las partes: ● Conectar, integrar y asociar Serbia en Europa y en el Mundo. ● Alcanzar un crecimiento más acelerado, inclusivo y sostenible que haga un uso adecuado de los recursos económicos científicos y fundamentado en la innovación. ● Prestación de servicios públicos eficaces y eficientes. ● Promover los Derechos Humanos y la Seguridad. ● Mejorar la Educación. ● Digitalización Transformadora.
Suiza	**Foro Político de Alto Nivel para el Desarrollo Sostenible. (2016, 2018) Switzerland. *Sustainable Development Goals. Knowledge Platform*. Disponible en https://sustainabledevelopment.un.org/memberstates/switzerland** Desde el principio, Suiza fue uno de los principales impulsores de la Agenda 2030 y sus 17 Objetivos de Desarrollo Sostenible, abogando por un mecanismo sólido para el seguimiento sólido y la revisión, incluyendo tanto las revisiones Naciones Voluntarias (y sus consiguientes Informes Nacionales Voluntarios) y la revisión de la implementación de los ODS en el foro político de Alto Nivel sobre Desarrollo

	Sostenible. Inmediatamente después de la adopción de la Agenda 2030 en 2015, el Consejo federal encargó una evaluación de referencia integral y un análisis de brechas del Estado de implementación a nivel federal. El análisis se refería a los 169 objetivos y abarcaba las contribuciones nacionales e internacionales de Suiza. En el logro de determinados ODS, Suiza ya se halla en una etapa muy avanzada, habiendo cumplido ya una serie de objetivos. Por ejemplo, Suiza se encuentra actualmente libre de pobreza extrema (meta 1.1.), ha erradicado el hambre (meta 2.1.), y ha conseguido establecer un sistema educativo obligatorio de buena calidad y de carácter gratuita. Otras áreas, por el contrario, exigen una profundización de los esfuerzos conjuntos a nivel nacional e internacional más allá de las políticas existentes para lograr a los ODS. El consumo de recursos naturales (ODS12) se encuentra al alza, y aunque el uso de recursos del interior de Suiza para el consumo de su población está disminuyendo, el uso de recursos del extranjero está aumentado de manera insostenible. Asimismo, otras áreas requieren de un compromiso firme y continuo para lograr los ODS. Por ejemplo, con el principio de "no dejar a nadie atrás", Suiza también se compromete a permitir que los grupos más desfavorecidos, y las personas con discapacidad puedan beneficiarse de la prosperidad del país. En este contexto, el sector privado, las ONG y la comunidad científica de Suiza han alcanzado un firme compromiso con el desarrollo sostenible. Un grupo asesor compuesto por actores no estatales interesados identificó los desafíos prioritarios para el país y proporcionó una plataforma para un mayor diálogo con el gobierno federal y para las asociaciones para implementar la Agenda 2030. Asimismo, el Parlamento prevé una participación más profunda en el futuro. La Agenda 2030 es un importante marco de referencia para la cooperación internacional de Suiza, que alinea sus actividades con los ODS. Por consiguiente, continuará apoyando a los países socios a nivel internacional en su implementación. Por ejemplo, Suiza contribuye al logro del ODS 17 a través de la movilización de recursos internos y la creación de capacidad, y promoviendo un sistema de comercio multilateral universal, basado en normas.
Ucrania	**Foro Político de Alto Nivel para el Desarrollo Sostenible. (2020) Ukraine. *Sustainable Development Goals. Knowledge Platform*. Disponible en https://sustainabledevelopment.un.org/memberstates/ukraine** Ucrania se encuentra firmemente comprometida con el cumplimiento de los ODS, y ha continuado implementando desde el año 2015 numerosas reformas con el objetivo de acometer sustantivas transformaciones socioeconómicas y contribuir al fortalecimiento de su sistema democrático. Como en muchos otros países, los ODS están integrados en su política estatal sobre la base de "No dejar a nadie atrás". En marzo de 2020, el nuevo Gabinete de Ministros había adoptado un Programa que reafirmaba el compromiso de los ODS. El Informe Nacional Voluntario revela cómo se han producido importantes avances y reformas exitosas en 15 de los 17 ODS, de los cuales los más destacables son: ● Reducción de la pobreza de un 58,3% en 2015 al 43,2% en 2018, gracias a la mejora de los estándares de remuneración laboral y cobertura poblacional con subsidios a la vivienda (del 12% en 2014 al 64% en 2017). ● La Implementación a largo plazo del concepto de la reforma educativa. ● Introducción de un Mercado Minorista y de electricidad a Gran Escala, y de Internet 4G a alta velocidad.

	● Crecimiento del saldo positivo del comercio gracias al apoyo de las PYMES. ● Implementación de una Reforma de descentralización que ha establecido 1.029 comunidades territoriales fusionadas. Sin embargo, también se han registrado diversos obstáculos y desafíos, que requieren de un mayor apoyo: ● Agresiones Armadas que continúan todavía en curso. ● Infraestructuras obsoletas, administración pública ineficiente, apoyo de recursos insuficiente y financiamiento limitado. ● El intento de anexión de Crimea y la agresión armada que dio comienzo en 2014, y que pone en peligro la paz, la seguridad y la cooperación en Europa del Este, y que han devenido en consecuencias destructivas extremadamente críticas. En el Informe Nacional Voluntario, Ucrania distingue cuatro áreas de actuación para emprender transformaciones en el transcurso de la próxima década: ● Vertiente económica: las diferentes transformaciones se centrarán en el desarrollo de innovaciones y tecnologías de economía circular, la implementación de proyectos de infraestructura, la promoción del desarrollo de las PYMES, la digitalización de la economía y la creación de nuevos puestos de trabajo decentes, entre otros. ● Vertiente social: las reformas emprendidas en educación, descentralización y atención médica tienen como objetivo mejorar el nivel de vida general de la población y reducir la pobreza en todas sus dimensiones. ● Vertiente Medioambiental: Se reformará la política medioambiental en aras de mejorar la gestión de residuos, acabar con el uso insostenible de la tierra, los bosques y los recursos hídricos. ● Gestión Eficaz: Se buscará garantizar el cumplimiento efectivo del Estado de Derecho, mejorar la eficiencia de las autoridades centrales y locales y el respeto por los derechos humanos y la igualdad de género.

Métodos de Implementación recogidos por el Departamento de Asuntos Sociales y Económicos del Desarrollo Sostenible (Department of Economic and Social Affairs Sustainable Development)	
Estados Unidos, Canadá, México y Países de América Central	
Estados Unidos de América	**Foro Político de Alto Nivel para el Desarrollo Sostenible. (s.f.) United States of America. Sustainable Development Goals. Knowledge Platform. Disponible en: https://sustainabledevelopment.un.org/memberstates/usa** En un contexto dinámico dominado por la sostenibilidad de los recursos naturales del mundo, la necesidad de vincular la gestión ambiental, el desarrollo económico y el desarrollo social, la Comisión sobre Desarrollo Sostenible presentó una oportunidad para que Estados Unidos destacase algunas iniciativas, programas y fuentes de información más importantes relacionadas con los temas de la reunión. En su informe Nacional dirigido al Departamento de Asuntos Sociales y Económicos de Naciones Unidas y a la Comisión de Desarrollo Sostenible 18/19, se destacaron los principales programas del Organismos, tanto nacionales como internacionales, que abordan los problemas de los productos químicos, el transporte, la minería, la gestión de desechos y el consumo y la producción sostenible. El gobierno de los Estados Unidos también quiere enfatizar el papel importante de determinadas

	alianzas significativas: con el sector no gubernamental (sin fines de lucro, comercial, comunidad académica / científica), con los gobiernos locales y con diversos socios internacionales. De hecho, un gran número de programas y actividades dependen de múltiples asociaciones internacionales, nacionales, regionales, estatales y/o locales. Algunas de las medidas que Estados Unidos ha ido trabajando a lo largo de la última década son las siguientes: ● Se han emprendido iniciativas para enfrentar el cambio climático, reducir las emisiones de gases de efecto invernadero en el sector de transporte y mejorar su sostenibilidad. ● Dentro del Sector Transportes también se han incidido en algunas medidas que deben implementarse: aumentar la inversión en infraestructura de transporte público y ferroviaria, aumentar el ahorro de combustible en los motores, iniciar programas de crecimiento inteligente, potenciar el desarrollo de motores y combustibles de diésel limpios. ● En relación con la gestión de sustancias químicas, Estados Unidos participa activamente a nivel nacional e internacional, para alcanzar una gestión segura y eficaz de las sustancias químicas que ayude a garantizar la salud pública y la protección del medio ambiente. ● Asimismo, en el área de los productos químicos, Estados Unidos expone determinadas medidas que habrían de implementarse a la mayor celeridad posible en aras de alcanzar un desarrollo de la gestión sostenible de este tipo de sustancias: en primer lugar, se debe revisar el riesgo que plantean los productos químicos industriales y los pesticidas, y se debe aumentar el acceso público a la información sobre sustancias químicas. ● Otras acciones de importancia estratégica en el desarrollo de un sistema de gestión de residuos sostenible consisten en el desarrollo de un diálogo público imprescindible para crear una economía verde, resiliente, competitiva y sostenible en el futuro. ● Una Orden Ejecutiva, firmada por Barack Obama en octubre de 2009, exigía que las agencias federales estableciesen un objetivo de reducción de emisiones de gases de efecto invernadero para 2020, a través de la implementación de determinadas medidas: aumentar la eficiencia energética; reducir el consumo de petróleo de la flota; conservar agua; reducir gasto; apoyar comunidades sostenibles; y aprovechar el poder adquisitivo federal para promover productos y tecnologías ambientalmente responsables.
Canadá	**Foro Político de Alto Nivel para el Desarrollo Sostenible. (s.f.) Canadá. Sustainable Development Goals. Knowledge Platform. Disponible en: https://sustainabledevelopment.un.org/memberstates/canada** El Informe Nacional Voluntario de Canadá, al igual que el de muchos otros países, parte de la premisa de implementar los 17 ODS y la Agenda 2030, así como los principios que la integran, incluido el de "no dejar a nadie atrás". El informe identifica los logros acometidos, los desafíos nacionales y los próximos pasos que habrán de implementarse: ● Si bien Canadá comporta un elevado nivel de desarrollo social y económico, se estima que todavía cerca de 3 millones de canadienses luchan por satisfacer sus necesidades básicas, de las cuales las mujeres, los jóvenes, los ancianos, los miembros de la comunidad LGTBI y las personas con discapacidad son las que más posibilidades albergan de verse condicionados por la pobreza, discriminación o exclusión social.

	● Canadá está respondiendo a estos desafíos mediante acciones concretas para reducir la pobreza, promover la igualdad de género y el empoderamiento de mujeres y niñas, reducir las brechas socioeconómicas que existen entre los diferentes grupos, fomentar la inclusión y celebrar la diversidad, y mejorar la igualdad de oportunidades para todos. ● Debido al transporte y energías relativamente más pesados que en otros países, el Gobierno de Canadá está tomando medidas firmes para reducir las emisiones de gas invernadero y apoyar la innovación y la tecnología limpia. ● En 2017, Canadá anunció su política de Asistencia Internacional Feminista, articulada en aras de erradicar la pobreza y construir un mundo más pacífico, inclusivo y próspero y que muestra el firme compromiso de lograr el empoderamiento de las niñas y las mujeres de la forma más eficaz. ● Se espera que, en los próximos meses, Canadá lance una estrategia nacional sobre la Agenda 2030 a través de la colaboración con todos los niveles de gobierno, los pueblos indígenas, la sociedad civil y el sector privado. ● Canadá trabajará a nivel nacional como internacional para fomentar las soluciones nuevas e innovadoras para hacer realidad esta Agenda Histórica y Transformadora.
México	**Foro Político de Alto Nivel para el Desarrollo Sostenible. (s.f.) México. Sustainable Development Goals. Knowledge Platform. Disponible en: https://sustainabledevelopment.un.org/memberstates/mexico** El 30 de julio de 2020, la misión permanente de México presentó al ECOSOC una misiva en la que recogía el interés del gobierno nacional por participar en el Foro Político de Alto Nivel en 2021.
Guatemala	**Foro Político de Alto Nivel para el Desarrollo Sostenible. (s.f.) Guatemala. Sustainable Development Goals. Knowledge Platform. Disponible en: https://sustainabledevelopment.un.org/memberstates/guatemala** El 4 de agosto de 2020, la misión permanente de Guatemala presentó al ECOSOC una misiva en la que recogía el interés del gobierno nacional por participar en el Foro Político de Alto Nivel en 2021
Nicaragua	**Foro Político de Alto Nivel para el Desarrollo Sostenible. (s.f.) Nicaragua. Sustainable Development Goals. Knowledge Platform. Disponible en: https://sustainabledevelopment.un.org/memberstates/nicaragua** El 10 de agosto de 2020, el embajador Jaime Hermida, de la misión permanente de Nicaragua, presentó al ECOSOC una misiva en la que recogía el interés del gobierno nacional por participar en el Foro Político de Alto Nivel en 2021.
Panamá	**Foro Político de Alto Nivel para el Desarrollo Sostenible. (s.f.) Panamá. Sustainable Development Goals. Knowledge Platform. Disponible en: https://sustainabledevelopment.un.org/memberstates/panama** En el año 2015, Panamá asumió el compromiso con la Agenda 2030 para el Desarrollo Sostenible y los ODS, presentando en 2017 su primer informe nacional voluntario e impulsando diferentes estrategias en función de cinco esferas: Personas, Planeta, Prosperidad, Paz y Alianzas. El Gobierno Nacional, mediante el Plan Estratégico de Gobierno 2020-2024, "Unidos lo hacemos", expuso los múltiples desafíos y desigualdades que afectan a la población, especialmente a los más vulnerables, teniendo en consideración además los efectos sistémicos generados de la emergencia sanitaria del COVID 19. El gobierno se ha propuesto

	desarrollar las estrategias económica y social, para erradicar la pobreza extrema y el hambre. Asimismo, se ha tratado de mejorar las inversiones públicas y potenciar un mayor desarrollo tecnológico en la salud, en la educación y el sector social, en la protección del medio ambiente y la biodiversidad, entre muchos otros, para poder contar con los recursos naturales necesarios para el desarrollo del país y el bienestar de la población y cumplir los compromisos asumidos con la Agenda 2030 y los ODS. En este contexto, el gobierno nacional lidera la lucha contra la pobreza y la desigualdad mediante la denominada "Estrategia Colmena" cuyo objetivo consiste en promover la justicia social, la equidad, las oportunidades, poniendo el énfasis en la primera infancia, si bien se halla relacionada con los 17 ODS, sus metas e indicadores.Una educación inclusiva, permanente, equitativa y de calidad alineada con la Agenda 2030 y el progreso científico y tecnológico para mejorar la calidad del sistema educativo, se trata de uno de los pilares troncales de la estrategia del gobierno. En términos de desafíos, Panamá se enfrenta principalmente a la necesidad de implementar una mejora del sistema de salud para fortalecer la atención primaria, ampliar la cobertura en áreas apartadas y lograr la gestión automatizada del sistema por tratarse de un elemento básico del bienestar; y robustecer los sistemas de información para la toma de decisiones y la reorientación de las políticas públicas.

Métodos de Implementación recogidos por el Departamento de Asuntos Sociales y Económicos del Desarrollo Sostenible (Department of Economic and Social Affairs Sustainable Development)	
Países de América Latina y El Caribe	
Argentina	**Foro Político de Alto Nivel para el Desarrollo Sostenible. (s.f.) Argentina. Sustainable Development Goals. Knowledge Platform. Disponible en: https://sustainabledevelopment.un.org/memberstates/argentina** En septiembre de 2015, Argentina asumió el compromiso de la Agenda 2030. Hasta la actualidad, el país ha alcanzado una serie de logros en lo que respecta a la implementación de los ODS: ● En 2016, conformó la Comisión Nacional Interinstitucional de Implementación y Seguimiento de los ODS, estableciéndose la matriz de seguimiento de los progresos que incluye los indicadores, las políticas públicas y la inversión presupuestaria vinculada a las metas de los ODS. ● Para cumplir el compromiso de "No dejar a nadie atrás", realizó una revisión de las metas internacionales para incluir aquellas que remitieran a situaciones de vulnerabilidad; implementaron la vinculación de las metas de los ODS de Argentina con el Plan Nacional de Acción de los Derechos Humanos y participaron en el Foro de los Países de América Latina y el Caribe y del Foro Político de Alto Nivel sobre el Desarrollo Sostenible. En términos de desafíos, destacaron: ● El cambio del contexto político, económico y social de uno basado en la reinstalación neoliberal a una nueva gestión de un modelo de gobierno basado en el liderazgo del Estado, la democracia y la justicia social, pero en un escenario de vulnerabilidad sociales, fragilidades económicas, una deuda externa insostenible y el combate de la pandemia de la covid-19.

	El gobierno ha reafirmado su compromiso con la Agenda 2030 redoblando y focalizando sus esfuerzos en el Programa del Hambre e implementado de forma temprana medidas de aislamiento social preventivo obligatorio para evitar la propagación de la Covid-19. Asimismo, inició la construcción de 12 Hospitales modulares de emergencia, creó un fondo especial para adquirir equipamiento e insumos a alaboritios u hospitales, brindando apoyo a los trabajadores y a la economía de forma general. Entre las múltiples medidas adoptadas destacan: el incremento en las partidas para comedores escolares y comunitarios, el otorgamiento de un bono extraordinario para jubilados, pensionados y titulares de la Asiganción Universal por Hijo; la fijación de precios máximos para alimentos de la canasta básica; el Ingreso Familiar de Emergencia; la prohibición de cortes de servicios por falta de pago; y la provisión de créditos a Pequeñas y Mediana Empresas (PYMES), entre muchas otras.
Bolivia	**Foro Político de Alto Nivel para el Desarrollo Sostenible. (s.f.) Bolivia. Sustainable Development Goals. Knowledge Platform. Disponible en: https://sustainabledevelopment.un.org/memberstates/bolivia** El 24 de abril de 2020, el Representante de la Misión Permanente de Bolivia, Rubén Darío Cuéllar, informó al ECOSOC del deseo de Bolivia por participar en el Foro Político del Alto Nivel en junio de 2021, para compartir sus experiencias, logros y desafíos.
Brasil	**Foro Político de Alto Nivel para el Desarrollo Sostenible. (s.f.) Brazil. Sustainable Development Goals. Knowledge Platform. Disponible en: https://sustainabledevelopment.un.org/memberstates/brazil** El Informe Nacional Voluntario describe la información sobre el proceso de implementación nacional de la Agenda 2030 efectuado por Brasil, explicando las medidas que el país ha realizado hacia el desarrollo de estrategias para su internalización. A la luz de los desafíos planteados por la nueva Agenda, el informe destaca la creación de la Comisión Nacional para los Objetivos de Desarrollo Sostenible, la cual constituye el principal mecanismo de gobernanza institucional para fomentar el diálogo, el compromiso y la integración de las iniciativas llevadas cabo por las entidades subnacionales y la sociedad civil. Asimismo, a fin de establecer una base para el seguimiento de las metas de los ODS, Brasil desempeñó un importante papel a escala mundial en los debates relativos a la formulación de indicadores mundiales, así como en la definición de los indicadores nacionales. En su dimensión social, en el Informe se presentan avances realizados hacia la erradicación de la pobreza extrema y el hambre, la garantía de vidas saludables y la promoción de la igualdad de género. En la dimensión económica, el Informe subraya las acciones que promueven una mayor disciplina fiscal y la expansión de las inversiones en infraestructura, que son uno de los principales desafíos a los que se enfrenta el gobierno. Sin embargo, pese a los desafíos a corto plazo que el país ha enfrentado y superado, especialmente en la dimensión económica, todavía persisten numerosos desafíos a mediano y largo plazo, dirigidos especialmente a la mejora de la administración pública y la optimización del gasto público.
Chile	**Foro Político de Alto Nivel para el Desarrollo Sostenible. (s.f.) Chile. Sustainable Development Goals. Knowledge Platform. Disponible en: https://sustainabledevelopment.un.org/memberstates/chile**

	Chile se halla firmemente comprometido con la implementación de la Agenda 2030 en tanto que implica una oportunidad para buscar consensos frente a los actuales desafíos globales como lograr el fin de la pobreza, mejorar y ampliar la educación, enfrentar las consecuencias del cambio climático, defender la democracia y los derechos humanos, entre otros. Si bien ha experimentado desde su transición democrática, un crecimiento sostenido en los ámbitos económico y social, traducidos en forma de una reducción de la tasa de desempleo y pobreza extrema, todavía enfrenta desafíos en la elaboración de políticas públicas a largo plazo en el ámbito medioambiental, social y económico. Chile ha asumido la implementación de la Agenda 2030 como una política de Estado, entendiendo que debe ser el resultado de un trabajo en alianzas, basado en la convergencia de voluntades de la sociedad civil, el sector privado, la academia y el Estado. Para afrontar los diferentes desafíos que plantea la Agenda, Chile ha optado por robustecer su institucionalidad nacional, asociada a su implementación. Se han registrado importantes avances en distintas vertientes: ● Ámbito Social: los avances en la reducción de la pobreza han de ser complementados con un aumento de las oportunidades para los grupos más vulnerables. ● Ámbito Medioambiental: además de realizar en el seno del país la COP 25, Chile ha avanzado en materia de energías renovables, la transformación de su matriz energética y renovado la protección de sus océanos. ● Ámbito Económico: se registraron avances en el despliegue de capacidades adaptativas en escenarios muy dinámicos. Entre las acciones públicas, cabe destacar la creación de nuevas instituciones y agendas que busca, entre otros, potenciar el emprendimiento y generación de empleo decente, agilizar proyectos de inversión, y mejorar la productividad e innovación. En este ámbito además, se visualizaron desafíos asociados a la transformación digital, la participación laboral de las mujeres, el desarrollo de las pequeñas y medianas empresas y el crecimiento sostenible.
Colombia	**Foro Político de Alto Nivel para el Desarrollo Sostenible. (s.f.) Colombia Sustainable Development Goals. Knowledge Platform. Disponible en: https://sustainabledevelopment.un.org/memberstates/colombia** El 15 de octubre de 2020, la misión permanente de Colombia de Naciones Unidas envió al ECOSOC una misiva en la que expresaba el interés del gobierno nacional de presentar su tercer informe nacional voluntario en el Foro Político de Alto Nivel de junio de 2021. Sin embargo, en la página web del Foro Político del Alto Nivel no figuran los documentos del primer y segundo informe voluntario de Colombia.
Cuba	**Foro Político de Alto Nivel para el Desarrollo Sostenible. (s.f.) Cuba. *Sustainable Development Goals. Knowledge Platform*. Disponible en https://sustainabledevelopment.un.org/memberstates/cuba** El 22 de octubre de 2020, el Embajador Luis Pedroso Cuesta, Representante Permanente de la República de Cuba, envió una misiva en respuesta a la Carta enviada por Naciones Unidas el 28 de septiembre, para comunicar la voluntad del Gobierno de Cuba por presentar su Informe Naciona Voluntario acerca de la implementación de la Agenda 2030 y los ODS en el país en el próximo Foro Político de Alto Nivel para el Desarrollo, que tendría lugar en 2021.
Paraguay	**Foro Político de Alto Nivel para el Desarrollo Sostenible. (s.f.) Paraguay. Sustainable Development Goals. Knowledge Platform. Disponible en: https://sustainabledevelopment.un.org/memberstates/paraguay**

	El 4 de agosto de 2020, el embajador Julio César Arriola de la Representación Permanente de Paraguay presentó una misiva en la que manifestaba el interés del gobierno nacional en presentar su segundo informe nacional voluntario al Foro Político del Alto Nivel de 2021. Sin embargo, en la página web no figura el primer informe dentro de la sección de Paraguay.
Perú	**Foro Político de Alto Nivel para el Desarrollo Sostenible. (s.f.) Perú. Sustainable Development Goals. Knowledge Platform. Disponible en: https://sustainabledevelopment.un.org/memberstates/peru** El Plan de Desarrollo Nacional se trata de la herramienta empleada por Perú para la implementación de la Agenda 2030 e incluye planes de desarrollo, tanto a nivel provincial como departamental, cuya formulación se ha visto severamente afectada por la pandemia de la covid-19. Entre los diferentes avances registrados en el marco del desarrollo sostenible, cabe resaltar: ● la aprobación de la universalización de la salud (2019), si bien Perú continúa enfrentando una serie de brechas en su acceso a los servicios sanitarios y la cobertura de la atención básica. ● formulación de planes de desarrollo a largo plazo en 26 departamentos. ● aprobación formal e implementación de la Política General de Gobierno durante el 2018, poniendo el énfasis en mejorar las políticas nacionales centradas en el plan de Desarrollo. Sin embargo, Perú también ha encontrado ciertos desafíos: ● El principal desafío que enfrenta la sociedad y el Estado en la actualidad se trata de la pandemia de la Covid-19, que ha afectado gravemente al país tanto en términos de vidas humanas como en capacidad productiva de productos prioritarios enfocados en el bienestar de las personas en sus comunidades. Para lograr una recuperación tanto en su vertiente humana como económica, Perú ha de implementar una serie de medidas: ● lograr acuerdos inmediatos en las prioridades para enfrentar la emergencia y transitar a una nueva normalidad. ● focalizar actividades asociadas a condiciones y productos prioritarios para la población, poniendo el foco en sectores como la agricultura, la pesca, ganadería, comercio, transportes y comercio ● elaborar planes de desarrollo en un mayor número de provincias posibles y utilizar, aun de manera virtual, mecanismos institucionales de participación nacional y local. ● acelerar la implementación de la Agenda 2030 ubicando en su centro a las personas, hogares y comunidades e integrando alrededor de sus vidas los objetivos de políticas económicas, sociales, ambientales e institucionales.
Uruguay	**Foro Político de Alto Nivel para el Desarrollo Sostenible. (s.f.) Uruguay. Sustainable Development Goals. Knowledge Platform. Disponible en: https://sustainabledevelopment.un.org/memberstates/uruguay** En una misiva dirigida al ECOSOC el 26 de agosto de 2020, la misión Permanente de Uruguay de las Naciones Unidas comunicó el interés del gobierno nacional en presentar su informe nacional voluntario en el Foro Político de Alto Nivel.
Venezuela	**Foro Político de Alto Nivel para el Desarrollo Sostenible. (s.f.) Venezuela. Sustainable Development Goals. Knowledge Platform. Disponible en: https://sustainabledevelopment.un.org/memberstates/venezuela**

	Desde la aprobación de la Agenda 2030, Venezuela ha logrado con éxito sostener las políticas de inversión social destinadas a la erradicación de la pobreza y el hambre, así como la garantía al bienestar integral, el crecimiento económico productivo y la sustentabilidad de las ciudades (ODS 1, 2, 3, 8 y 11), con la prioridad de atender a aquellas familias en situación de mayor vulnerabilidad. ESta sostenibilidad de la política de inversión social ha sido garantizada a pesar de un contexto económico adverso dominado por una drástica bajada en los precios de los hidrocarburos sumado a una serie de factores desestabilizadores de carácter nacional e internacional. En el ámbito nacional, existe en Venezuela una auténtica guerra económica que ha devenido en un clima de inestabilidad a causa de los intentos de la mayoría opositora de la Asamblea Nacional en revertir los avances logrados en términos económicos, culturales y sociales. En el ámbito internacional, el país ha enfrentado la abrupta caída en los precios del petróleo, que sufrió un récord histórico en 45 años. Las prioridades nacionales de los ODS poseen como ejes estructurales aquellos temas relativos a la erradicación de la pobreza, la sustentabilidad de las ciudades y el impulso productivo a nivel local, general y nacional.

Métodos de Implementación recogidos por el Departamento de Asuntos Sociales y Económicos del Desarrollo Sostenible (Department of Economic and Social Affairs Sustainable Development)	
Países de Oceanía	
Australia	**Foro Político de Alto Nivel para el Desarrollo Sostenible. (2018) Australia. *Sustainable Development Goals. Knowledge Platform*. Disponible en https://sustainabledevelopment.un.org/memberstates/australia** El núcleo de la compresión australiana de los ODS radica en el valor autóctono de lo que denominan "trato justo". Así como el principio de la Agenda 2030 de "No dejar a nadie atrás", este constituye un llamado a la acción por la equidad, la justicia y la igualdad de oportunidades. La acción gubernamental no es la única que se encuentra articulada en torno a la consecución de la Agenda 2030; la sociedad civil, la academia, el sector empresarial, las comunidades, las familias y personas a nivel individual son actores con un peso igual de sustantivo en el logro de los ODS mediante su labor en la economía del cuidado, el voluntariado, la preservación del medio ambiente y su actividad diaria. Cabe destacar al sector de la juventud que juega un papel crucial en el interés de la realización de los ODS en el futuro. Austria entiende su misión para el cumplimiento de los ODS y la Agenda 2030 como un compromiso de carácter global y universal para erradicar la pobreza extrema y garantizar la paz y el bienestar global; y su logro redundará en interés para el país, pues contribuirá a asentar una su prosperidad, productividad y estabilidad duraderas. Los ODS son coherentes con las prioridades del gobierno australiano y sus esfuerzos a largo plazo desempeñados en una multiplicidad de sectores, empleando un enfoque en la infraestructura, la facilitación del comercio y la competitividad internacional; agricultura; pesca y agua; gobernanza eficaz; educación y salud; fomento de la resiliencia; y la igualdad de género. El Libro Blanco de Política Exterior de 2017 destaca la responsabilidad de Australia de contribuir a los esfuerzos globales para reducir la pobreza. Aliviar el sufrimiento y promover el desarrollo sostenible. Asimismo, el énfasis de la Agenda de Addis en cuestiones como el comercio y la inversión en infraestructura está en consonancia con el enfoque de Australia para impulsar el crecimiento y la prosperidad. Durante los últimos 26 años, Australia ha experimentado un crecimiento económico ininterrumpido; fruto de profundas reformas económicas, industriales y comerciales a gran escala. Sin embargo, pese a los mencionados avances todavía siguen registrando complejos desafíos políticos de larga historia, especialmente aquellos relacionados con la mejora de la salud, la economía, la justicia y el bienestar para los pueblos aborígenes e isleños del Estrecho de Torres de Australia. Finalmente, continúa en curso las ayudas proporcionadas a los trabajadores para facilitar las transiciones relacionadas con el cambio tecnológico e industrial.

Estados Federados de Micronesia	**Foro Político de Alto Nivel para el Desarrollo Sostenible. (2020) Micronesia (Federated States of). Sustainable Development Goals. Knowledge Platform. Disponible en https://sustainabledevelopment.un.org/memberstates/micronesia** Esta nación, compuesta por un total de 607 islas, islotes y atolones repartidos en una superficie de 2,6 millones de kilómetros cuadrados, se halla plenamente comprometida con el cumplimiento de la Agenda 2030 y de los ODS, a nivel nacional y dentro de los cuatro estados insulares de Kosrae, Pohnpei, Chuuk y Yap. En la actualidad, con motivo de la crisis de la Covid-19, los esfuerzos para la implementación de los ODS se han centrado en la destinación de recursos para implementar proactivas medidas que eviten que el virus ingrese en sus costas y mantener de este modo a sus comunidades sostenibles. Asimismo, cabe destacar el SDP, o Plan de Desarrollo Estratégico de los Estados Federados de Micronesia, que consiste en una estrategia nacional que persigue un crecimiento económico sostenible y autosuficiente, priorizando para ello el desarrollo sostenible a través de los sectores de salud, educación, agricultura, pesca, transporte, desarrollo del Sector Privado, Comunicación y el Sector Transversal de la Energía. En el Informe Nacional Voluntario para los ODS durante el 1 de mayo de 2020 se puso de manifiesto cómo se estaba profundizando en la producción y el uso de datos para monitorear los ODS e informar las políticas y programas nacionales, a través del próximo Censo de Población y Vivienda de 202, la Encuesta de Ingresos y Gastos de los Hogares, incluido un índice de Pobreza multidimensional, y una auditoría de desempeño integral de la implementación de los ODS, entre muchos otros. También se han registrado determinadas áreas que exigen un mayor apoyo o que plantean crecientes desafíos: ● Si bien la ONU aceptó en un principio establecer una oficina multinacional en Micronesia, es necesario que se dé un aceleramiento en la instauración de esta entidad en tanto que supone un paso crítico indispensable para el apoyo y la experiencia para alcanzar los objetivos nacionales relativos al cumplimiento de los ODS. ● Las disposiciones del Pacto Enmendado del Tratado de Libre Asociación con los Estados Unidos están tempranas a concluir, lo que devendrá en el fin a un apoyo a los sectores claves que se consideraba indispensables para potenciar las infraestructuras públicas, la educación y la salud, y la prestación de servicios básicos a los ciudadanos. ● La acción del cambio climático, la sobrepesca y la vulnerabilidad a los desastres naturales y los choques repentinos como la pandemia de la Covid-19 amenazan al sustento de los Estados Federados que poseen una gran dependencia con los océanos. Por consiguiente, es imprescindible que se procure un mayor apoyo al desarrollo de la protección social, la preparación y la recuperación en áreas de salud, saneamiento, gestión de desechos, educación, género y seguridad crítica del agua y los alimentos. En definitiva, el año 2020 se definió como la Década de la Acción, pues en los próximos diez años habrán de acelerarse todos los esfuerzos para implementar la Agenda de Desarrollo Sostenible, para la cual, los Estados federados de Micronesia habrán de implementar mejoras en la igualdad de género, el acceso universal a la salud y los derechos sexuales y reproductivos, garantizar una vida segura y digna, y especialmente para las mujeres y las niñas.

Nueva Zelanda	**Foro Político de Alto Nivel para el Desarrollo Sostenible. (2019) New Zealand. Sustainable Development Goals. Knowledge Platform. Disponible en https://sustainabledevelopment.un.org/memberstates/newzealand** "Estamos todos juntos en esto". Además de un proverbio maorí, es el título de su primer Informe Nacional Voluntario, que refleja la política del Gobierno de "no dejar a nadie atrás". Su informe describe el enfoque adoptado hacia los ODS y refleja el compromiso con el desarrollo económico productivos, sostenible e inclusivo, destacado tanto los desafíos, como los éxitos y aquellas áreas que requieren de un mayor trabajo. ● El estatus de los pueblos indígenas resulta de profunda importancia para la identidad nacional de Nueva Zelanda. El INV incorpora en este contexto el concepto de tutela del entorno natural. ● Se está desarrollando el denominado Marco de estándares de vida (LSF), que ubica al bienestar intergeneracional sostenible en el centro de la formulación de políticas y la gestión de los recursos, y se encarga de analizar la dinámica del bienestar, el riesgo y la resiliencia de una amplia gama de dominios sociales, económicos y ambientales. ● A pesar de que se registra de forma generalizada un alto nivel de vida, todavía existe un sustancial porcentaje de hogares neozelandeses en el umbral de la pobreza o que adolecen de dificultades materiales, especialmente aquellos habitados por grupos infrarrepresentados. ● La reducción de la pobreza infantil constituye un pilar clave. Las Nuevas leyes introducidas en 2018 buscan incorporar un enfoque continuo en la reducción de la pobreza infantil y establecen la responsabilidad política para lograr los objetivos publicados. ● En 2018, Nueva Zelanda aumentó el presupuesto de la Ayuda Oficial al Desarrollo en 714 millones de dólares para los próximos cuatro años, representando un aumento del 30%. ● La AOD se dirige a los países más necesitados, especialmente los pequeños estados insulares en desarrollo y los países menos adelantados de la región del Pacífico, manteniendo al desarrollo sostenible como prioridad fundamental y con un enfoque destinado a mejorar la prosperidad y resiliencia económica. ● Los Gobiernos por sí solos no pueden alcanzar el cumplimiento efectivo de los ODS; es necesario que se dé una participación proactiva de todos los sectores de la sociedad.
Palaos	**Foro Político de Alto Nivel para el Desarrollo Sostenible. (2019) Palau. Sustainable Development Goals. Knowledge Platform. Disponible en https://sustainabledevelopment.un.org/memberstates/palau** Palaos participó activamente en la formulación de la Agenda 2030 para el Desarrollo Sostenible, logrando evolucionar en un período de menos de dos décadas de un país de bajos ingresos en 1994 a un país de altos ingresos en 2017. Asimismo, logró alcanzar siete de los ocho ODM, ejerciendo una labor de liderazgo en la protección del medio ambiente y en la concienciación de las generaciones futuras. Entre los numerosos logros alcanzados, destacaron la implementación del acceso universal a la atención médica, una educación de calidad, la reducción de pobreza de una economía en crecimiento y el establecimiento de una red nacional de áreas protegidas financiadas de manera sostenible y de alianzas globales sólidas y duraderas. Palaos ha adoptado los ODS al más alto nivel político, incluyéndose en

	el marco nacional de planificación y presupuestación para facilitar su monitoreo e implementación oportuna. El Desarrollo de Palaos se encuentra estructurado en cuatro pilares entrelazados: Personas: Comprenden los ODS 2, 3 y 4, y buscan proveer de una vida feliz, saludable. ● Prosperidad: Comprende los ODS 1, 8 y 10 y buscan alcanzar un crecimiento equitativo, inclusivo y sostenible. ● Planeta: Abarca los ODS 6, 7, 9, 11 y 15. ● Gobernanza: Abarca los ODS 5, 16 y 17 y refleja la interdependencia de todos los pilares y las necesidades continuas de fomentar una gobernanza y alianzas eficaces a nivel nacional e internacional. Sin embargo, existen también numerosas brechas que requieren una solución, entre las cuales destacan: ● Garantizar una educación de calidad para un futuro globalizado. ● Fomentar la concienciación sobre Seguridad Alimentaria y lograr el acceso universal a alimentos de calidad. ● Aumentar el acceso universal al agua para garantizar la seguridad y la resiliencia ante la sequía. ● Fomentar las redes nacionales de áreas marinas en aras de proteger a los ecosistemas y especies más subrepresentados. ● Promocionar fuentes de energía modernas y renovables. ● Mejorar las infraestructuras de transporte. ● Realización de un Plan de Adaptación a los Desastres Naturales y las nuevas necesidades climáticas.

BIBLIOGRAFÍA

Aahana, S. (2020) *Ensayo sobre el Banco Asiático de Desarrollo. Economics Discussion*. Disponible en: https://www.economicsdiscussion.net/essays/asian-development-bank-adb/essay-on-asian-development-bank-adb-banking/30526

Abong. (s.f.). *Portada.* Disponible en https://abong.org.br/ [Consulta: 15 de junio de 2021].

Acción Asociación Chilena de Organismos No Gubernamentales. (s.f.). *Portada*. Disponible en https://accionag.cl/ [Consulta: 15 de junio de 2021].

Acción para el Desarrollo Sostenible (2021) *Mapa de evaluación de los ODS. Acción para el Desarrollo Sostenible.* Disponible en: https://action4sd.org/sdg-progress-map/

Acción para el Desarrollo Sostenible (2021) *Quienes Somos.* Disponible en: https://action4sd.org/who-we-are/#

Acción para el Desarrollo Sostenible (2021) *Recursos y herramientas.* Accion para el Desarrollo Sostenible. Disponible en: https://action4sd.org/resources-toolkits/

Action for Development and Integration in the Region (s.f.). *Home*. Disponible en https://adirplateform.wordpress.com/adir/ [Consulta: 15 de junio de 2021].

ActionAid International (s.f.). *ActionAid International*. Disponible en https://actionaid.org/ [Consulta: 11 de junio de 2021].

ActionAid International (s.f.). *Jobs.* Disponible en https://actionaid.org/jobs [Consulta: 11 de junio de 2021].

ActionAid International (s.f.). *News.* Disponible en https://actionaid.org/news [Consulta: 11 de junio de 2021].

ActionAid International (s.f.). *Opinions*. Disponible en https://actionaid.org/opinions [Consulta: 11 de junio de 2021].

ActionAid International (s.f.). *Publications*. Disponible en https://actionaid.org/publications [Consulta: 11 de junio de 2021].

ActionAid International (s.f.). *Stories*. Disponible en https://actionaid.org/stories [Consulta: 11 de junio de 2021].

ActionAid International (s.f.). *Who we are*. Disponible en https://actionaid.org/who-we-are [Consulta: 11 de junio de 2021].

ACUMEN. (s.f.). *About*. Disponible en https://acumen.org/about/ [Consulta: 9 de junio de 2016].

ACUMEN. (s.f.). *Changing the Watt the World Tackles Poverty*. Disponible en https://acumen.org/ [Consulta: 9 de junio de 2021].

ACUMEN. (s.f.). *Nosotros*. Disponible en https://acumen.org/latinoamerica/nosotros/ [Consulta: 9 de junio de 2021].

ADA 2030. (s.f.). *Homepage*. Disponible en https://ada2030.org/ [Consulta: 9 de junio de 2021].

Agencia Austríaca de Desarrollo (2021) *Ayuda Humanitaria.* Agencia Austríaca de Desarrollo. Disponible en: https://www.entwicklung.at/en/themes/humanitarian-aid

Agencia Austríaca de Desarrollo (2021) *Temas.* Agencia Austríaca de Desarrollo. Disponible en: https://translate.google.com/translate?sl=en&tl=es&u=https://www.entwicklung.at/en/themes

Agencia Belga para el Desarrollo (2021) *Cooperación gubernamental.* Enabel. Disponible en: https://www.enabel.be/content/governmental-cooperation

Agencia Belga para el Desarrollo (2021) *Objetivos de Desarrollo Sostenibles.* Enabel. Disponible en: https://www.enabel.be/content/sustainable-development-goals

Agencia Brasileña de Cooperación (2012) *Sobre la ABC.* Gobierno de Brasil. Disponible en: http://www.abc.gov.br/SobreABC/Introducao

Agencia Checa para el Desarrollo (2021) *Sobre nosotros.* Cooperación para el Desarrollo de la República Checa. Disponible en: http://www.czechaid.cz/en/about-us/

Agencia Chilena de Cooperación Internacional para el Desarrollo (2015) *Quiénes Somos.* Agencia Chilena de Cooperación Internacional para el Desarrollo. Disponible en: https://www.agci.cl/acerca-de-agci/quienes-somos

Agencia China para la Cooperación Internacional para el Desarrollo (2019) *Hacia un Futuro Mejor mediante la Cooperación al Desarrollo.* CIDCA. Disponible en: http://subsites.chinadaily.com.cn/cidca/2019-09/27/c_410846.htm

Agencia China para la Cooperación Internacional para el Desarrollo (2018) *Qué hacemos.* Agencia China para la Cooperación al Desarrollo. Disponible en: http://en.cidca.gov.cn/2018-08/01/c_259525.htm

Agencia de Azerbaiyán de Desarrollo Internacional (2021) *Visión.* AIDA. Disponible en: http://aida.mfa.gov.az/en/static/3/

Agencia de Cooperación Internacional de Corea (2021) *Quienes Somos.* KOICA. Disponible en: http://www.koica.go.kr/koica_en/3386/subview.do#search

Agencia de Cooperación Internacional de Japón (2021) *Acerca de JICA.* JICA. Disponible en: https://www.jica.go.jp/spanish/about/oda.html

Agencia de Cooperación Internacional de Tailandia (2015) *Sobre TICA. Visión y Mandato.* TICA. Disponible en: https://tica-thaigov.mfa.go.th/en/page/goals-scope-and-mission?menu=5f47761472148c085f3a287f

Agencia de Cooperación Internacional de Tailandia (2018) *Detalles de la Cooperación para el Desarrollo de Tailandia.* TICA. Disponible en: https://tica-thaigov.mfa.go.th/en/page/overview-on-oda-2018?menu=5f477253fddf6e10407062d2

Agencia de Estados Unidos de Cooperación Internacional para el Desarrollo (2016) *Tomando una visión holística de los Objetivos de Desarrollo Sostenibles.* USAID. Disponible en: https://www.usaid.gov/globalgoals

Agencia Egipcia para la Cooperación al Desarrollo (2018) *Quiénes Somos.* Ministro de Asuntos Exteriores de Egipto. Disponible en: http://eapd.gov.eg/en/about-eapd/about-eapd.html

Agencia Eslovaca de Cooperación Internacional para el Desarrollo (2019) *Estrategia de Eslovaquia y la Agenda 2030.* SlovakAid. Disponible en: https://slovakaid.sk/strategy-of-sr-and-agenda-2030/?lang=en

Agencia Española de Cooperación Internacional para el Desarrollo (2021) *La AECID.* Ministerio de Asuntos Exteriores, Unión Europea y Cooperación. Gobierno de España. Disponible en: https://www.aecid.es/ES/la-aecid

Agencia Francesa de Desarrollo (2021) *Nuestra Misión.* AFD. Disponible en: https://www.afd.fr/es/nuestra-mision

Agencia Italiana de Cooperación para el Desarrollo (2021) *AICS: Perfil y metas.* AICS. Disponible en: https://www.aics.gov.it/home-eng/aics/profile-and-goals/

Agencia Mexicana de Cooperación Internacional para el Desarrollo (2021) *¿Qué hacemos?* Gobierno de México. Disponible en: https://www.gob.mx/amexcid/que-hacemos

Agencia Noruega de Cooperación para el Desarrollo (2015) *Sobre Norad.* NORAD. Disponible en: https://www.norad.no/en/front/about-norad/

Agencia Palestina para la Cooperación Internacional (2018) *Página Principal PICA.* PICA. Disponible en: http://pica.pna.ps/

Agencia Rumana de Cooperación Internacional para el Desarrollo (2021) *RoAid. Página Principal.* RoAid. Disponible en: http://roaid.ro/

Agencia Rumana de Cooperación Internacional para el Desarrollo (2021) *El Programa Estratégico Plurianual de Cooperación Internacional para el Desarrollo y Asistencia Humanitaria para el período 2020-2023.* Disponible en: https://translate.google.com/translate?sl=fr&tl=es&u=http://roaid.ro/en/the-multiannual-strategic-program-on-the-international-development-cooperation-and-humanitarian-assistance-for-the-period-2020-2023/

Agencia Sueca de Cooperación para el Desarrollo (2021) *Sida: Página Principal.* Sida. Disponible en: https://www.sida.se/en

Agencia Turca para la Cooperación y Coordinación Internacional (2017) *Sobre nosotros.* TIKA. Disponible en: https://www.tika.gov.tr/en/page/about_us-14650

Ahmia, M. (s.f.). *Publications. The Group of 77 at the United Nations: The Collected documents of the Group of 77*, Oxford University Press. Disponible en http://mouradahmia.g77.org/ [Consulta: 11 de junio de 2021].

Alcaraz, A. y Alonso, P. (2019): *La contribución de las Universidades a la Agenda 2030*, Valencia, Unitat de Cooperació, Servei de Relacions Internacionals i Cooperació. Disponible en: https://www.uv.es/coopweb/Libro%20Agenda/Contribucion%20universidades%20a%20ODS_sin%20blancas.pdf [Consulta: 8 de junio de 2021].

Alcázar, L.; D. Bhattacharya; E. Charvet; T. Kida; D. Mushi; A. Ordoñez; & D. Willem te Velde (2021). *COVID-19 in the Global South: Impacts and policy responses*, Southern Voice, Occasional Paper Series, Nº.69. Disponible en http://southernvoice.org/wp-content/uploads/2021/02/COVID-19-Impacts-Policy-Responses-Alcazar-et-al-2021.pdf [Consulta: 11 de junio de 2021].

Alianza de OSC para la Efciacia del Desarrollo de América Latina y el Caribe. (s.f.). *Plataforma abierta que suma las voces de las OSC de todo el mundo en torno a la cuestión de la eficacia del desarrollo.* Disponible en https://www.anc.org.pe/wp-content/uploads/2017/01/Triptico-AOED.pdf [Consulta: 15 de junio de 2021].

Alianza ONG. (s.f.). *Portada*. Disponible en http://alianzaong.org.do/ [Consulta: 15 de junio de 2021].

Alianza ONG (s.f.). *Resumen Ejecutivo Informe de Seguimiento de la Agenda 2030 en República Dominicana*. Disponible en http://alianzaong.org.do/recursos/recursos-resumen-ejecutivo-informe-de-seguimiento-de-la-agenda-2030-en-republica-dominicanal/ [Consulta: 15 de junio de 2021].

Alliance for SDG (2021). *International News*. Disponible en https://ihrc-headquarters.wixsite.com/alliancesdg/kopie-von-home [Última Consulta: 14 de junio de 2021].

Alliance for SDG (2021). *The 17 SDGs*. Disponible en https://ihrc-headquarters.wixsite.com/alliancesdg/17-sdgs [Última Consulta: 14 de junio de 2021].

Amnesty International USA (s.f.). *About Us*. Disponible en https://www.amnestyusa.org/about-us/ [Consulta: 10 de junio de 2021].

Amnesty International USA (s.f.). *Activism Guide*. Disponible en https://www.amnestyusa.org/activism-guide/ [Consulta: 10 de junio de 2021].

Amnesty International USA (s.f.). *Amnesty International USA - Human Rights Organization*. Disponible en https://www.amnestyusa.org/ [Consulta: 10 de junio de 2021].

Amnesty International USA (s.f.). *Archives Project*. Disponible en https://www.amnestyusa.org/tools-and-reports/archives-project/ [Consulta: 10 de junio de 2021].

Amnesty International USA (s.f.). *Field Stories*. Disponible en https://www.amnestyusa.org/amnestynews/stories/ [Consulta: 10 de junio de 2021].

Amnesty International USA (s.f.). History. Disponible en https://www.amnestyusa.org/about-us/history/ [Consulta: 10 de junio de 2021].

Amnesty International USA (s.f.). *Newsroom*. Disponible en https://www.amnestyusa.org/amnestynews/newsroom/ [Consulta: 10 de junio de 2021].

Amnesty International USA (s.f.). *Reports*. Disponible en https://www.amnestyusa.org/tools-and-reports/reports/ [Consulta: 10 de junio de 2021].

Amnesty International USA (s.f.). *Toolkits & Guides*. Disponible en https://www.amnestyusa.org/tools-and-reports/toolkits-guides/ [Consulta: 10 de junio de 2021].

Amnesty International USA (s.f.). *Training & Education*. Disponible en https://www.amnestyusa.org/tools-and-reports/training-education/ [Consulta: 10 de junio de 2021].

Amnesty International USA (s.f.). *Victories*. Disponible en https://www.amnestyusa.org/amnestynews/victories/ [Consulta: 10 de junio de 2021].

Andreoni, M. (2019): *The NDB promised to revolutionise development finance - what happened?* Diálogo Chino. Disponible en: https://dialogochino.net/en/infrastructure/31590-the-ndb-promised-to-revolutionise-development-finance-what-happened/ [Consulta: 9 de junio de 2021].

ANONG. Más sociedad, más derechod (s.f.). *Inicio.* Disponible en http://www.anong.org.uy/ [Consulta: 15 de junio de 2021].

Antonowicz-Cyglicka et al (2016) *Yendo al extranjero: Una crítica del mando de préstamos externos del Banco Europeo de Inversiones.* CEE Bankwatch Network. Disponible en: https://euagenda.eu/upload/publications/untitled-63391-ea.pdf

Anqui, Y., Bartosch, S., Hirsch, Hongyu, G., T., Menshova, Y., Shamsuddoha, M., Tiwari, A. (2019): *Aligning the Asian Infrastructure Investment Bank (AIIB) with the Paris Agreement and the SDGs: Challenges and Opportunities*. Disponible en: https://www.germanwatch.org/sites/germanwatch.org/files/AIIB_Report_web_0.pdf [Consulta: 7 de junio de 2021].

Asamblea General de Naciones Unidas (2016). *Asamblea General. Septuagésimo primer período de sesiones A/71/422.* Disponible en https://www.g77.org/doc/A-71-422(S).pdf [Consulta: 11 de junio de 2021].

Asian Development Bank (2020). *Key Indicators for Asia and the Pacific 2020 51st Edition*. Disponible en https://www.adb.org/sites/default/files/publication/632971/ki2020.pdf [Consulta: 7 de junio de 2021].

Asian Infrastructure Investment Bank (2018): *2018 AIIB Annual Report and Financials*. Disponible en: https://www.aiib.org/en/news-events/annual-report/2018/home/index.html [Consulta: 7 de junio de 2021]

Asian Infrastructure Investment Bank (s.f.): *Asian Infrastructure Investment Bank*. Disponible en: https://www.aiib.org/en/index.html [Consulta: 7 de junio de 2021].

Asian Infrastructure Investment Bank (2019): *Mapping Infrastructure Investments Against the SDGs*. Disponible en: https://www.aiib.org/en/news-events/media-center/blog/2019/Mapping-Infrastructure-Investments-Against-the-SDGs.html [Consulta: 7 de junio de 2021]

Asociación del Grupo Banco Mundial para los Objetivos de Desarrollo Sostenibles, (2019) *Portfolio de Proyectos.* Disponible en: http://documents1.worldbank.org/curated/en/473271572352240984/pdf/World-Bank-Partnership-Fund-for-the-Sustainable-Development-Goals-Project-Portfolio.pdf

Asociación Internacional de Universidades (2016) *Plan Estratégico IAU 2016-2020.* Asociación Internacional de Universidades. Disponible en: https://www.iau-aiu.net/IMG/pdf/iau_strategic_plan_2016-2020.pdf

Asociación Nacional de Centros de Investigación de Promoción Social y Desarrollo (s.f.). *Portada*. Disponible en https://www.anc.org.pe/ [Consulta: 15 de junio de 2021].

ASONOG (s.f.). *Portada*. Disponible en https://asonog.hn/ [Consulta: 15 de junio de 2021].

Banco Africano de Desarrollo (2019) *Informe Anual.* Banco Africano de Desarrollo. Costa de Marfil. Disponible en: https://www.afdb.org/en/annual-report/financial-report/2019-annual-report

Banco Africano de Desarrollo (2019) *Libro de bolsillo de estadísticas del BAfD.* División Estadística del Banco Africano de Desarrollo. Disponible en: https://www.afdb.org/en/documents/document/the-afdb-statistics-pocketbook-2019-109566

Banco Africano de Desarrollo (2019) *Revisión de la efectividad en el desarrollo.* Banco Africano de Desarrollo. Costa de Marfil. Disponible en: https://www.afdb.org/fileadmin/uploads/afdb/Documents/Development_Effectiveness_Review_2019/ADER_2019__EN.pdf

Banco Africano de Desarrollo (2020) *Autopista de la Información de África.* Departamento de Estadística del Banco Africano de Desarrollo. Disponible en: https://dataportal.opendataforafrica.org/

Banco Africano de Desarrollo (2020) *Base de datos sobre los ODS*. Disponible en: https://dataportal.opendataforafrica.org/vjzvctg/sustainable-development-goals-2020

Banco Africano de Desarrollo (2020) *Iluminar y potenciar África. Un nuevo acuerdo sobre energía para África.* Grupo Banco Africano de Desarrollo. Disponible en: https://www.afdb.org/en/the-high-5/light-up-and-power-africa-%E2%80%93-a-new-deal-on-energy-for-africa

Banco Africano de Desarrollo (2020) *Índice de Desarrollo de la Infraestructura el África (AIDI).* Banco Africano de Desarrollo. Disponible en: https://www.afdb.org/en/documents/economic-brief-africa-infrastructure-development-index-aidi-2020-july-2020

Banco Africano de Desarrollo (2020) *Industrializar África.* Grupo Banco Africano de Desarrollo. Disponible en: https://www.afdb.org/en/the-high-5/industrialize-africa

Banco Africano de Desarrollo (2020) *Integrar África.* Grupo Banco Africano de Desarrollo. Disponible en: https://www.afdb.org/en/the-high-5/integrate-africa

Banco Africano de Desarrollo (2020) *Los High 5s: Un cambio de juego en el discurso de del desarrollo de África.* Grupo Banco Africano de Desarrollo. Disponible en: https://www.afdb.org/en/high5s

Banco Africano de Desarrollo (2020) *Map Africa*. Banco Africano de Desarrollo. Costa de Marfil. Disponible en: https://mapafrica.afdb.org/en/

Banco Africano de Desarrollo (2020) *Mejorar la calidad de vida de la gente de África.* Grupo Banco Africano de Desarrollo. Disponible en: https://www.afdb.org/en/the-high-5/improve-the-quality-of-life-for-the-people-of-africa

Banco Africano de Desarrollo (2020) *Publicaciones.* Banco Africano de Desarrollo. Disponible en: https://www.afdb.org/en/documents/publications

Banco Africano de Desarrollo, (2019) *Indicadores sobre Género, Pobreza, Medio Ambiente y Progreso hacia los Objetivos de Desarrollo Sostenible.* División Estadística Económica y Social. Departamento de Estadística. Costa de Marfil. Disponible en: https://www.afdb.org/en/documents/document/indicators-on-gender-poverty-the-environment-and-progress-toward-the-sustainable-development-goals-in-african-countries-2019-109567

Banco Africano de Desarrollo, Comisión de la Unión Africana y Comisión Económica de Naciones Unidas para África (2019) *Anuario Estadístico Africano.* Addis Ababa. Disponible en: https://www.afdb.org/en/documents/document/the-african-statistical-yearbook-2019-109564

Banco Asiático de Desarrollo (2017) *De los Objetivos a las Acciones: Implementando los Objetivos de Desarrollo Sostenible.* Filipinas. Disponible en: https://www.adb.org/sites/default/files/publication/301696/goals-action-sdgs.pdf

Banco Asiático de Desarrollo (2020) *El BAsD y los Objetivos de Desarrollo Sostenible.* Banco Asiático de Desarrollo. Disponible en: https://www.adb.org/what-we-do/sdg/main

Banco Asiático de Desarrollo (2020) *Qué hacemos: La Estrategia 2030: Respondiendo a una Asia y Pacífico cambiante.* Banco Asiático de Desarrollo. Disponible en: https://www.adb.org/what-we-do/operational-priorities

Banco Asiático de Desarrollo (2020) *Revisión de la Efectividad en el Desarrollo de 2019.* Banco Asiático de Desarrollo. Disponible en: https://www.adb.org/documents/development-effectiveness-review-2019-report

Banco Europeo de Inversiones (2020) *Acción Climática en las ciudades, resumen 2020.* Banco Europeo de inversiones. Luxemburgo. Disponible en: https://www.eib.org/en/publications/climate-action-in-cities-overview-2020

Banco Europeo de Inversiones (2020) *Agricultura, bioeconomía y desarrollo rural, resumen 2020l* Banco Europeo de inversiones. Luxemburgo. Disponible en: https://www.eib.org/en/publications/agriculture-bioeconomy-and-rural-development-overview-2020

Banco Europeo de Inversiones (2020) *Apoyo del BEI al desarrollo, resumen 2020.* Luxemburgo. Disponible en: https://www.eib.org/en/publications/eib-support-for-development-overview-2020

Banco Europeo de Inversiones (2020) *Economía Circular, resumen 2020.* Banco Europeo de inversiones. Luxemburgo. Disponible en: https://www.eib.org/en/publications/circular-economy-overview-2020

Banco Europeo de Inversiones (2020) *El apoyo del BEI al desarrollo, resumen.* Banco Europeo de Inversiones. Luxemburgo. Disponible en: https://www.eib.org/attachments/thematic/eib_support_for_development_overview_en.pdf

Banco Europeo de Inversiones (2020) *El BEI en síntesis.* Banco Europeo de Inversiones. Disponible en: https://www.eib.org/en/about/at-a-glance/index.htm

Banco Europeo de Inversiones (2020) *Energía, resumen 2020.* Banco Europeo de inversiones. Luxemburgo. Disponible en: https://www.eib.org/en/publications/energy-overview-2020

Banco Europeo de Inversiones (2020) *Innovación, resumen 2020.* Banco Europeo de inversiones. Luxemburgo. Disponible en: https://www.eib.org/en/publications/innovation-overview-2020

Banco Europeo de Inversiones (2020) *Océanos Limpios y Energía Azul, resumen 2020.* Banco Europeo de inversiones. Luxemburgo. Disponible en: https://www.eib.org/en/publications/clean-oceans-and-blue-economy-overview-2020

Banco Europeo de Inversiones (2020) *Océanos y agua resumen 2020.* Banco Europeo de inversiones. Luxemburgo. Disponible en: https://www.eib.org/en/publications/oceans-and-water-overview-2020

Banco Europeo de Inversiones (2020) *Pequeñas y medianas empresas, resumen 2020.* Banco Europeo de inversiones. Luxemburgo. Disponible en: https://www.eib.org/en/publications/small-and-medium-enterprises-overview-2020

Banco Europeo de Inversiones (2020) *Salud, resumen 2020.* Banco Europeo de inversiones. Luxemburgo. Disponible en: https://www.eib.org/en/publications/health-overview-2020

Banco Europeo de Inversiones (2020) *Transporte, resumen 2020.* Banco Europeo de inversiones. Luxemburgo. Disponible en: https://www.eib.org/en/publications/transport-overview-2020

Banco Europeo de Inversiones (2020) *Visión general de las regiones del carbón en transición, resumen 2020.* Banco Europeo de inversiones. Luxemburgo. Disponible en: https://www.eib.org/en/publications/coal-regions-in-transition-overview-2020

Banco Europeo de Inversiones (2020) *Vivienda social y asequible, resumen 2020.* Banco Europeo de inversiones. Luxemburgo. Disponible en: https://www.eib.org/en/publications/social-and-affordable-housing-overview-2020

Banco Europeo de Inversiones (2020)*, Transporte sostenible, resumen 2020.* Banco Europeo de inversiones. Luxemburgo. Disponible en: https://www.eib.org/en/publications/health-overview-2020

Banco Europeo de Inversiones, *Datos en abierto*. Disponible en: https://www.eib.org/en/infocentre/eib-open-data.htm

Banco Europeo de Inversiones, *Publicaciones.* Disponible en: https://www.eib.org/en/publications/index.htm

Banco Interamericano de Desarrollo (2004) *Grupo BID. Background Papers.* Banco Interamericano de Desarrollo. Disponible en: https://www.iadb.org/es/noticias/hojas-informativas/2004-01-08/grupo-bid%2C2572.html

Banco Interamericano de Desarrollo (2019) *Segunda Actualización de la Estrategia Institucional.* Banco Interamericano de Desarrollo. Washington. Disponible en: http://idbdocs.iadb.org/wsdocs/getdocument.aspx?docnum=EZSHARE-1350314980-470

Banco Interamericano de Desarrollo (2020) *DEO Panorama de la Efectividad en el Desarrollo.* Banco Interamericano de Desarrollo. Washington. Disponible *en: https://publications.iadb.org/publications/spanish/document/Panorama-de-la-Efectividad-en-el-Desarrollo-DEO-2020.pdf*

Banco Interamericano de Desarrollo (2020) *Informe Anual, Reseña del año 2019.* Banco Interamericano de Desarrollo. Washington. Disponible en: https://publications.iadb.org/publications/spanish/document/Informe_anual_del_Banco_Interamericano_de_Desarrollo_2019_Rese%C3%B1a_del_a%C3%B1o.pdf

Banco Interamericano de Desarrollo (2020) *Informe de asociación de 2019: Financiando un futuro sostenible*. Banco Interamericano de Desarrollo. Washington. Disponible en: https://publications.iadb.org/publications/english/document/2019-Partnership-Report-Financing-a-Sustainable-Future.pdf

Banco Interamericano de Desarrollo (2020) *Informe de Sostenibilidad 2019.* Banco Interamericano de Desarrollo. Disponible en: https://publications.iadb.org/publications/spanish/document/Banco-Interamericano-de-Desarrollo-Informe-de-Sostenibilidad-2019.pdf

Banco Interamericano de Desarrollo, *Abierto al Público. Conocimiento abierto. ODS Agenda 2030* Disponible en: *https://blogs.iadb.org/conocimiento-abierto/es/tag/ods-agenda-2030/*

Banco Interamericano de Desarrollo, *Base de Datos.* Disponible en: https://data.iadb.org/

Banco Interamericano de Desarrollo, *Instituto para la Integración de América Latina y el Caribe.* Disponible en: https://www.iadb.org/es/intal/home

Banco Interamericano de Desarrollo, *Números para el Desarrollo.* Disponible en: https://data.iadb.org/NumbersForDevelopment/NumbersForDevelopment

Banco Mundial (2015) *De miles de millones a billones: contribución de los Bancos Multilaterales de Desarrollo al financiamiento para el desarrollo.* Disponible en:

http://pubdocs.worldbank.org/en/883731485963739623/from-billions-to-Trillions-MDB-contributions-to-financing-for-development.pdf

Banco Mundial (2019) *Los bonos del Banco Mundial para el Desarrollo Sostenible: Informe de Impacto 2019.* Disponible en: http://pubdocs.worldbank.org/en/138051589440217749/World-Bank-Sustainable-Development-Bond-Impact-Report-2019.pdf

Banco Mundial (2020), *Atlas de los Objetivos de Desarrollo* Sostenible 2020: Basado en los Indicadores de Desarrollo Mundial, Washington D.C, Banco Mundial. Disponible en: https://datatopics.worldbank.org/sdgatlas/

Banco Mundial (2020), *Informe anual 2020*, Washington, DC, Banco Mundial. DOI 10.1596/978-1-4648- 1623-9. Disponible en: https://www.bancomundial.org/es/about/annual-report/supporting-clients?dropid=intro

Banco Mundial, (2020) *El Grupo Banco Mundial y la Agenda 2030.* Grupo Banco Mundial IBRD-IDA. Disponible en: https://www.worldbank.org/en/programs/sdgs-2030-agenda

Banco Mundial, (2020) Quiénes Somos. Banco Mundial. Disponible en: https://www.bancomundial.org/es/who-we-are

Banco Mundial, *DataBank.* Disponible en: https://databank.worldbank.org/reports.aspx?source=world-development-indicators

Banco Mundial, *Datos abiertos del Banco Mundial*. Disponible en: https://data.worldbank.org/

Banco Mundial, *Indicadores de Desarrollo Mundial*. Disponible en: http://datatopics.worldbank.org/world-development-indicators/

Banco Mundial, *Objetivos de Desarrollo Sostenible, Indicadores de Desarrollo Mundial*. Disponible en: http://datatopics.worldbank.org/sdgs/index.html

Banco Mundial, *Objetivos de Desarrollo Sostenible, Repositorio Abierto de Conocimiento*. Disponible en: https://openknowledge.worldbank.org/pages/sustainable-development-goals

Banco Mundial, Organización Mundial del Comercio (2015) *La función del comercio en la promoción de la Igualdad de Género.* Grupo Banco Mundial. Washington. Disponible en: https://www.wto.org/spanish/res_s/booksp_s/worldbankandwto15_s.pdf

Banco Mundial, Organización Mundial del Comercio (2018) *Comercio y Reducción de la Pobreza: Nuevas Pruebas del Impacto en los Países en Desarrollo.* Grupo Banco Mundial. Washington. Disponible en: https://www.wto.org/spanish/res_s/booksp_s/wto_wbjointpublication_s.pdf

Banco Mundial, Organización Mundial del Comercio (2020) *Mujeres y Comercio. El rol del comercio en la promoción de la Igualdad de Género.* Grupo Banco Mundial. Washington. Disponible en: https://www.wto.org/english/res_e/booksp_e/women_trade_pub2807_e.pdf

Banco Mundial: *El Grupo Banco Mundial y la Agenda 2030*. Disponible en: https://www.worldbank.org/en/programs/sdgs-2030-agenda#1

Bancos Multilaterales de Desarrollo (2020) *Financiando los Objetivos de Desarrollo Sostenible: las contribuciones de los bancos multilaterales de desarrollo. Década de Acción.* Informe conjunto del BAfD, BAD, BAII, BDCE, BERD, BEI, GBID, CFI, BIsD, NBD, GBM, FMI. Disponible en: https://www.isdb.org/pub/reports/2020/financing-the-sustainable-development-goals-the-contributions-of-the-multilateral-development-banks-1

Bankwatch Network (2014). "*Stuck in the Market? 25 years since the fall of the Berlin Wall: what now for the EBRD?*". Disponible en https://bankwatch.org/wp-content/uploads/2014/05/EBRD-stuck-in-market.pdf [Consulta: 11 de junio de 2021].

Barefoot College (s.f.). *Alumni*. Disponible en https://www.barefootcollege.org/alumni/itec/summer-2020-24/ [Consulta: 10 de junio de 2021].

Barefoot College (s.f.). *Barefoot College*. Disponible en https://www.barefootcollege.org/ [Consulta: 10 de junio de 2021].

Barefoot College (s.f.). *Enriche*. Disponible en https://www.barefootcollege.org/solution/enriche/ [Consulta: 10 de junio de 2021].

Barefoot College (s.f.). *Media*. Disponible en https://www.barefootcollege.org/about/media/ [Consulta: 10 de junio de 2021].

Barefoot College (s.f.). *Mission and Vision*. Disponible en https://www.barefootcollege.org/mission-and-vision/ [Consulta: 10 de junio de 2021].

Barefoot College (s.f.). *Solar Mamas of Doña Luz: Patricia*. Disponible en https://www.barefootcollege.org/solar-mamas-of-dona-luz-patricia/ [Consulta: 10 de junio de 2021].

Barefoot College (s.f.). *Where we work*. Disponible en https://www.barefootcollege.org/about/where-we-work/ [Consulta: 10 de junio de 2021].

Base de Datos Bibliográfica Internacional de la Educación Superior (2009) *Base de Datos Bibliográfica Internacional de la Educación Superior*. Asociación Internacional de Universidades. Disponible en**:** https://hedbib.iau-aiu.net/home.php

Birdsall, N. (2018) *El dilema del Banco Africano de Desarrollo: ¿Importa la gobernanza en el largo plazo para el financiamiento de los Bancos Multilaterales de Desarrollo?* Center for Global Development. Washington D.C. Disponible en: https://www.cgdev.org/sites/default/files/dilemma-afdb-does-governance-matter-long-run-financing-mdbs.pdf

BOCONGO. Botswana Council of Non Govermental Organisations (s.f.): *Botswana Council of Non Govermental Organisations.* Disponible en http://www.bocongo.org/ [Última Consulta: 7 de junio de 2021].

BOCONGO. Botswana Council of Non Govermental Organisations (s.f.): *Publications.* Disponible en http://www.bocongo.org/publications [Última Consulta: 15 de junio de 2021].

Bohnenberger, F., Weinhardt, C. (2017) *Malestar en el libre comercio. Un nuevo rol para la OMC.* Nueva Sociedad. Disponible en: https://nuso.org/articulo/malestar-en-el-libre-comercio/

Bolívar, L. (2009) *Conclusiones Asamblea de los Pueblos: "La desigualdad en lugar de desaparecer, se profundiza".* Revista Bitácora – Universidad EAFIT, Medellín. Disponible en: https://cronicon.net/paginas/bid/nota10.htm

BOND (s.f.). *Homepage*. Disponible en https://www.bond.org.uk/ [Consulta: 15 de junio de 2021].

BOND (s.f.). *Resources*. Disponible en https://www.bond.org.uk/resources [Consulta: 15 de junio de 2021].

BOND (2020). *Resources: Building Back Better: SDGs as a roadmap for recovery*. Disponible en https://www.bond.org.uk/resources/building-back-better-sdgs-as-a-roadmap-for-recovery [Consulta: 15 de junio de 2021].

BOND (2021). *Resources: C7 communiqué 2021*. Disponible en https://www.bond.org.uk/resources/c7-communique-2021 [Consulta: 15 de junio de 2021].

BOND (2021). *Resources: Progressing national SDGs implementation 2020.* Disponible en https://www.bond.org.uk/resources/progressing-national-sdgs-implementation-2020 [Consulta: 15 de junio de 2021].

BookBox (s.f.). *A 'book' for every child in his/her language*. Disponible en https://bookbox.com/ [Consulta: 10 de junio de 2021].

BRAC International (s.f.) *BRAC: Creating Opportunities for people to realise potential*. Disponible en http://www.brac.net/ [Consulta: 9 de junio de 2021].

BRAC International. (s.f.). *BRAC Recognition*. Disponible en http://www.brac.net/recognition [Consulta: 9 de junio de 2021].

BRAC International (s.f.). *BRAC: Vision, Mission and Values.* Disponible en http://www.brac.net/vision-mission-values [Consulta: 9 de junio de 2021].

BRAC International (s.f.). *Creating chances for the world 's poor.* Disponible en https://www.bracinternational.nl/en/ [Consulta: 9 de junio de 2021].

BRAC International (s.f.). *Partnership*. Disponible en http://www.brac.net/partnership [Consulta: 9 de junio de 2021].

Bretton Woods Project (2017) *El FMI y la igualdad de género: un compendio de críticas macroeconómicas feministas.* Gender Equality and Macroeconomics Project. Londres. Disponible en: https://www.brettonwoodsproject.org/wp-content/uploads/2017/10/The-IMF-and-Gender-Equality-A-Compendium-of-Feminist-Macroeconomic-Critiques.pdf

Bretton Woods Project (2013): *Las inversiones de la CFI "rara vez benefician a las personas pobres".* Disponible en: https://www.brettonwoodsproject.org/es/2013/02/art-572130/ [Consulta: 9 de junio de 2021]

Bretton Woods Project (2019) *¿Cuáles son las mayores críticas al Banco Mundial y FMI?* Dentro de las Instituciones, *Bretton Woods Project.* Londres. Disponible en: https://www.brettonwoodsproject.org/wp-content/uploads/2019/06/Common-Criticisms-FINAL.pdf

Bürgisser, E. (2019) *El FMI y la desigualdad de género: operacionalizando el cambio.* Gender Equality and Macroeconomics Project. Bretton Woods Project. Londres. Disponible en: https://www.brettonwoodsproject.org/wp-content/uploads/2019/02/Operationalising-Change.pdf

Business call for Action (2017) *Tools & Resources*. Disponible en: https://www.businesscalltoaction.org/resources. [Consulta: 14 de junio de 2021].

Business for 2030 (2021). *Explore by company*. Disponible en: http://www.businessfor2030.org/explore-by-company [Consulta: 14 de junio de 2021].

C40. (s.f.). *About*. Disponible en https://www.c40.org/about [Consulta: 11 de junio de 2021].

C40. (s.f.). *Blog Posts*. Disponible en https://www.c40.org/blog_posts [Consulta: 11 de junio de 2021].

C40. (s.f.). C40 Cities. Disponible en https://www.c40.org/ [Consulta: 11 de junio de 2021].

C40. (s.f.). *Case Studies*. Disponible en https://www.c40.org/case_studies [Consulta: 11 de junio de 2021].

C40. (s.f.). *Research*. Disponible en https://www.c40.org/c40_research [Consulta: 11 de junio de 2021].

C40. (s.f.). *Press Releases*. Disponible en https://www.c40.org/press_releases [Consulta: 11 de junio de 2021].

C40. (s.f.). *Webinar Series*. Disponible en https://resourcecentre.c40.org/webinars [Consulta: 11 de junio de 2021].

Cámara de Comercio de España (2021) *Agenda 2030.* Cámara de Comercio de España. Disponible en: https://www.camara.es/la-camara-de-espana/agenda-2030

Cámara de Comercio de España (2021) *La Cámara de España.* Cámara de Comercio de España. Disponible en: https://www.camara.es/la-camara-de-espana/la-camara-de-comercio-de-espana

Cámara de Comercio de España (2020). *La Circularidad del Agua*. Cámara de Comercio de España. Disponible en https://www.camara.es/sites/default/files/publicaciones/circularidad_del_agua_2_0.pdf

Cámara Internacional de Comercio (2021) *Quiénes somos.* Cámara Internacional de Comercio. Disponible en: https://iccwbo.org/about-us/who-we-are/

Cámara Internacional de Comercio (2021) *Sostenibilidad.* Cámara Internacional de Comercio. Disponible en: https://iccwbo.org/global-issues-trends/responsible-business/sustainability/

CAMÕES (2016) *Agenda 2030 – Objetivos de Desarrollo Sostenible*. Ministerio de Asuntos Exteriores. Disponible en: https://www.instituto-camoes.pt/en/activity-camoes/what-we-do/co-operation/portuguese-co-operation/mandate/development-co-operation/2030-agenda-sustainable-development-goals

CAMÕES (2016) *Quienes Somos.* Ministerio de Asuntos Exteriores. Disponible en: https://www.instituto-camoes.pt/en/index.php?Itemid=2479

Care International (s.f.). *CARE's Approach*. Disponible en https://www.care-international.org/what-we-do/cares-approach [Consulta: 9 de junio de 2021].

Care International (s.f.). *Home Page*. Disponible en https://www.care-international.org/ [Consulta: 9 de junio de 2021].

Care International (s.f.). *News*. Disponible en https://www.care-international.org/news [Consulta: 9 de junio de 2021].

Care International (s.f.). *Publications*. Disponible en https://www.care-international.org/news/publications [Consulta: 9 de junio de 2021].

Care International (s.f.). *Where we Work*. Disponible en https://www.care-international.org/where-we-work [Consulta: 9 de junio de 2021].

Cascos Bancos Argentina (2020) *Comisión Cascos Blancos 2016-2019.* Ministerio de Relaciones Exteriores y Culto. República Argentina. Disponible en: https://cancilleria.gob.ar/userfiles/2020/comision-cascos-blancos-2016-2019_.pdf

CCC Cambodia (s.f.). *Research and Policy: Policy Briefs*. Disponible en https://www.ccc-cambodia.org/en/what-we-do/research-and-policy/policy-briefs [Consulta: 15 de junio de 2021].

CCC Cambodia (s.f.). *Welcome CCC NGO Database*. Disponible en https://www.ccc-cambodia.org/en/ngodb [Consulta: 15 de junio de 2021].

CCC Cambodia (s.f.). *What we do*. Disponible en https://www.ccc-cambodia.org/en/what-we-do/research-and-policy/research-stock-taking [Consulta: 15 de junio de 2021].

CCONG. Confederación Colombiana de ONG (s.f.). *Inicio*. Disponible en https://ccong.org.co/ccong/ [Consulta: 15 de junio de 2021].

CCONG. Confederación Colombiana de ONG (s.f.). *Participación de la CCONG en el Foro Político de Alto Nivel*. Disponible en https://ccong.org.co/files/943_at_Bolet%C3%ADn%20ODS%20HLPF%20CCONG.pdf [Consulta: 15 de junio de 2021].

Centre for Climate and Energy Solutions (c2es.org). (s.f.). *Center for Climate and Energy Solutions*. Disponible en https://www.c2es.org/ [Consulta: 10 de junio de 2021].

Centre for Climate and Energy Solutions (c2es.org). (s.f.). *Library*. Disponible en https://www.c2es.org/library/ [Consulta: 10 de junio de 2021].

Centre for Climate and Energy Solutions (c2es.org). (s.f.). *Our Work*. Disponible en https://www.c2es.org/our-work/ [Consulta: 10 de junio de 2021].

Centre for International Cooperation and Development (s.f.). *International Cooperation Development*. Disponible en https://www.cmsr.si/en/international-development-cooperation/ [Consulta: 11 de junio de 2021].

Centro Empresarial de los ODS (2021) *Página Principal.* Centro Empresarial de los ODS. Disponible en: https://sdghub.com/

Centro Internacional de Investigaciones para el Desarrollo (2021) *Acerca del Centro Internacional de Investigaciones para el Desarrollo.* Centro Internacional de Investigaciones para el Desarrollo. Disponible en: https://www.idrc.ca/es/acerca-del-idrc

CERES (2021). *Our Work*. Disponible en https://www.ceres.org/our-work#programs [Consulta: 14 de junio de 2021].

CERES. (2021). *Reports*. Disponible en https://www.ceres.org/resources/reports [Consulta: 14 de junio de 2021].

CERES. (2021). *Tools*. Disponible en https://www.ceres.org/resources/tools [Consulta: 14 de junio de 2021].

CERES. (2021). *Videos*. Disponible en https://www.ceres.org/resources/videos [Consulta: 14 de junio de 2021].

CERES (2021). *Webinars*. Disponible en https://www.ceres.org/resources/webinars [Consulta: 14 de junio de 2021].

CFRONG. (s.f.). *Homepage*. Disponible en http://www.cfrong.org/ [Consulta: 15 de junio de 2021].

Charity: water (charitywater.org) (s.f.). *About Us*. Disponible en https://www.charitywater.org/about [Consulta: 10 de junio de 2021].

Charity: water (charitywater.org) (s.f.). *Our Work - Clean Water Projects*. Disponible en https://www.charitywater.org/our-work [Consulta: 10 de junio de 2021].

Charity: water (charitywater.org) (s.f.). *We Believe We Can End The Water Crisis In Our Lifetime*. Disponible en https://www.charitywater.org/ [Consulta: 10 de junio de 2021].

China Association for NGO Cooperation. (s.f.). *Homepage*. Disponible en http://www.cango.org/ [Consulta: 15 de junio de 2021].

CIONGCA Facebook (s.f.). *Homepage*. Disponible en https://www.facebook.com/ciongcarca/ [Consulta: 15 de junio de 2021].

civicus.org (s.f.). *Acción contra la ola antiderechos*. Disponible en https://www.civicus.org/index.php/es/centro-de-medios/informes-y-publicaciones/informes-sobre-el-estado-de-la-sociedad-civil [Consulta: 10 de junio de 2021].

civicus.org (s.f.). *Acerca de CIVICUS.* Disponible en https://www.civicus.org/index.php/es/quienes-somos/acerca-de-civicus [Consulta: 10 de junio de 2021].

civicus.org (s.f.). *Blog de CIVICUS*. Disponible en https://www.civicus.org/index.php/es/centro-de-medios/noticias/blog-de-civicus [Consulta: 10 de junio de 2021].

civicus.org. YouTube (s.f.). *CIVICUS World Alliance*. Disponible en https://www.youtube.com/c/CIVICUSWorldAlliance/videos [Consulta: 10 de junio de 2021].

civicus.org (s.f.). *Comunicados de Prensa*. Disponible en https://www.civicus.org/index.php/es/centro-de-medios/noticias/comunicados-de-prensa [Consulta: 10 de junio de 2021].

civicus.org (s.f.). *Democracia para todas las personas. Más allá de la crisis de imaginación. Hallazgos y conclusiones de una Iniciativa en un Año*. Disponible en https://www.civicus.org/documents/reports-and-publications/reimagining-democracy/democracy-for-all-es.pdf [Consulta: 10 de junio de 2021].

civicus.org (s.f.). *Entrevistas*. Disponible en https://www.civicus.org/index.php/es/centro-de-medios/noticias/entrevistas [Consulta: 10 de junio de 2021].

civicus.org (s.f.). *Informes Anuales*. Disponible en https://www.civicus.org/index.php/es/centro-de-medios/informes-y-publicaciones/informes-anuales [Consulta: 10 de junio de 2021].

civicus.org (s.f.). *Informes sobre el estado de la sociedad civil*. Disponible en https://www.civicus.org/index.php/es/centro-de-medios/informes-y-publicaciones/informes-sobre-el-estado-de-la-sociedad-civil [Consulta: 10 de junio de 2021].

civicus.org (s.f.). *Informes y Publicaciones*. Disponible en https://www.civicus.org/index.php/es/centro-de-medios/noticias/informes-y-publicaciones [Consulta: 10 de junio de 2021].

civicus.org (s.f.). *Manuales*. Disponible en https://www.civicus.org/index.php/es/centro-de-medios/recursos/manuales [Consulta: 10 de junio de 2021].

civicus.org (s.f.). *Sociedad Civil en las Naciones Unidas*. Disponible en https://www.civicus.org/index.php/es/centro-de-medios/boletines/sociedad-civil-en-las-naciones-unidas [Consulta: 10 de junio de 2021].

Cjaturvedi, S.; S. Naidu; A. Azhykulova; A. Hidayatov; W.J. Bichachi; M. Chakrabarti; B. Malacalza; H.E. Vishvas Sapkal (2018). *Development Cooperation Review*, South-South Global Thinkers, Vol. 1,

Nº.1. Disponible en https://www.ssc-globalthinkers.org/sites/default/files/2018-04/Development%20Cooperation%20Review%20Vol%201%20No%201%20APRIL%202018-min.pdf [Consulta: 11 de junio de 2021].

Clinton Health Access Initiative (s.f.). *About Us*. Disponible en https://www.clintonhealthaccess.org/about-us/ [Consulta: 10 de junio de 2021].

Clinton Health Access Initiative (s.f.). *Homepage*. Disponible en https://www.clintonhealthaccess.org/ [Consulta: 10 de junio de 2021].

Clinton Health Access Initiative (s.f.). *Resource Center*. Disponible en https://www.clintonhealthaccess.org/resource-center/ [Consulta: 10 de junio de 2021].

CODE NGO. Networking, Empowering, Transforming (s.f.). *Homepage*. Disponible en https://code-ngo.org/ [Consulta: 15 de junio de 2021].

CODE NGO. Networking, Empowering, Transforming (s.f.). *Press Releases*. Disponible en https://code-ngo.org/press-releases/ [Consulta: 15 de junio de 2021].

CODE NGO. Networking, Empowering, Transforming (s.f.). *Stories*. Disponible en https://code-ngo.org/stories/ [Consulta: 15 de junio de 2021].

COMESA (2018): *COMESA in brief. Growing Together, for Prosperity*. Corporate Communications. Disponible en: https://www.comesa.int/wp-content/uploads/2020/05/COMESA-in-brief-FINAL-_web.pdf [Consulta: 9 de junio de 2021].

Comisión Europea (2016) *Comunicación de la Comisión al Parlamento Europeo, el Consejo, el Comité Económico y Social y el Comité de las Regiones. Próximos Pasos para un Futuro Europeo Sostenible.* COM/2016/0739. Comisión Europea. Estrasburgo. Disponible en: https://eur-lex.europa.eu/legal-content/EN/TXT/?uri=COM%3A2016%3A739%3AFIN

Comisión Europea (2019) *Escrito de reflexión: Hacia una Europa sostenible para 2030. Unión Europea.* Bruselas. Disponible en: https://ec.europa.eu/info/sites/info/files/rp_sustainable_europe_30-01_en_web.pdf

Comisión Europea (2020) *Conoce los ODS: Mapa de Políticas de ODS.* Comisión Europea. Disponible en: https://knowsdgs.jrc.ec.europa.eu/intro-policy-mapping

Comisión Europea (2020) *Documento de Trabajo del Personal de la Comisión: Cumplimiento de los Objetivos de Desarrollo Sostenible del a ONU – un enfoque integral*. Comisión Europea. Disponible en: https://ec.europa.eu/info/sites/info/files/delivering_on_uns_sustainable_development_goals_staff_working_document_en.pdf

Comisión europea (2020) *El Enfoque de la UE sobre el desarrollo sostenible.* Comisión Europea. Disponible en: https://ec.europa.eu/info/strategy/international-strategies/sustainable-development-goals/eu-approach-sustainable-development_es

Comisión Europea (2020) *El enfoque holístico de la EU al desarrollo sostenible.* Comisión Europea. Disponible en: https://ec.europa.eu/info/strategy/international-strategies/sustainable-development-goals/eu-holistic-approach-sustainable-development_en

Comisión Europea (2020) *La Unión Europea. Qué es y qué hace.* Comisión Europea. Disponible en: https://op.europa.eu/webpub/com/eu-what-it-is/es/#chapter2_32

Comisión Europea (2021) *Cómo trabajamos.* Unión Europea. Disponible en: https://ec.europa.eu/international-partnerships/about-us/how-we-work_en

Comisión Europea (2021) *Fondos.* Unión Europea. Disponible en: https://ec.europa.eu/international-partnerships/funding_es

Comisión Europea (2021) *Nuestro Trabajo.* Unión Europea. Disponible en: https://ec.europa.eu/international-partnerships/our-work/topics_en

Comisión Europea (2021) *Sobre nosotros.* Unión Europea. Disponible en: https://ec.europa.eu/international-partnerships/about-us_en

CONCORD Europe. (s.f.). *About CONCORD*. Disponible en https://concordeurope.org/ [Consulta: 15 de junio de 2021].

CONCORD Europe. (s.f.). *Resource: EU seven year development aid instrument finally agreed – but tarnished by EU migration politics*. Disponible en https://concordeurope.org/resource/eu-seven-year-development-aid-instrument-finally-agreed-but-tarnished-by-eu-migration-politics/ [Consulta: 15 de junio de 2021].

CONCORD Europe. (2020). *Resource: Guide to Policy Coherence for Sustainable Development*. Disponible en https://concordeurope.org/resource/a-guide-to-pcsd/ [Consulta: 15 de junio de 2021].

CONCORD Europe. (s.f.). *Resource: Multimedia*. Disponible en https://concordeurope.org/resources/multimedia/ [Consulta: 15 de junio de 2021].

CONCORD Europe. (s.f.). *Resource: Our Campaigns*. Disponible en https://concordeurope.org/resources/campaigns/ [Consulta: 15 de junio de 2021].

CONCORD Europe. (s.f.). *Resource: Our Projects*. Disponible en https://concordeurope.org/resources/projects/ [Consulta: 15 de junio de 2021].

CONCORD Europe. (s.f.). *Resource: Postcards from the Future*. Disponible en https://concordeurope.org/resource/postcards-from-the-future/ [Consulta: 15 de junio de 2021].

CONCORD Europe. (s.f.). *Resources: Publications*. Disponible en https://concordeurope.org/resources/our-publications/ [Consulta: 15 de junio de 2021].

Confederación Europea de Sindicatos (2019) *Posición de la CES: Reforma de la OMC para promover el desarrollo sostenible, la justicia social y el trabajo decente.* CES. Disponible en: https://www.ccoo.es/81c47bbddfa90d29c71eb3691a11f97e000001.pdf

CONGAD (s.f.). *Homepage.* Disponible en https://www.congad.org/ [Consulta: 15 de junio de 2021].

CONGCOOP (s.f.). *Inicio*. Disponible en http://www.congcoop.org.gt/ [Consulta: 15 de junio de 2021].

Conseil de Concertation des ONG de Développement (CCOD) (s.f.). *Homepage*. Disponible en https://pcpacongo.org/ccod/ [Consulta: 15 de junio de 2021].

Conseil National des Organisations Non Gouvrnementales de Développement (s.f.). *Homepage*. Disponible en http://www.cnongdrdc.org/cnongd.php [Consulta: 15 de junio de 2021].

Consejo Empresarial Mundial Para el Desarrollo Sostenible (2021) *Sobre Nosotros.* Colegio Empresarial Mundial Para el Desarrollo Sostenible. Disponible en: https://www.wbcsd.org/Overview/About-us

Construction for Change (s.f.). *Highlighted*. Disponible en https://www.constructionforchange.org/highlighted-projects [Consulta: 9 de junio de 2021].

Construction for Change (s.f.). *Homepage.* Disponible en https://www.constructionforchange.org/ [Consulta: 9 de junio de 2021].

Construction for Change (s.f.). *Our Values*. Disponible en https://www.constructionforchange.org/our-values [Consulta: 9 de junio de 2021].

Construction for Change (s.f.). *What we do*. Disponible en https://www.constructionforchange.org/what-we-do [Consulta: 9 de junio de 2021].

Cooperation Canadá. (s.f.). *Homepage*. Disponible en https://cooperation.ca/ [Consulta: 15 de junio de 2021].

Coordinadora de Organizaciones para el Desarrollo (s.f.). *Inicio: Etiqueta: Agenda 2030.* Disponible en https://coordinadoraongd.org/tag/agenda-2030/ [Consulta: 15 de junio de 2021].

Coordinadora de Organizaciones para el Desarrollo (s.f.). *Nuestro Trabajo: Nueva Agenda de desarrollo sostenible*. Disponible en https://coordinadoraongd.org/nuestro-trabajo/nueva-agenda-desarrollo-sostenible/ [Consulta: 15 de junio de 2021].

Coordinadora de Organizaciones para el Desarrollo (s.f.). *Portada*. Disponible en https://coordinadoraongd.org/ [Consulta: 15 de junio de 2021].

Coordinadora de Organizaciones para el Desarrollo (s.f.). *Publicaciones*. Disponible en https://coordinadoraongd.org/publicaciones/ [Consulta: 15 de junio de 2021].

Coordination SUD. (s.f.). *Documentation/Publications*. Disponible en https://www.coordinationsud.org/publications/publications-csud/?_types_documents=les-notes-de-sud [Consulta: 15 de junio de 2021].

Coordination SUD. (s.f.). *Homepage*. Disponible en https://www.coordinationsud.org/ [Consulta: 15 de junio de 2021].

Council for International Development. (s.f.). *Homepage*. Disponible en https://www.cid.org.nz/ [Consulta: 15 de junio de 2021].

Cronicon (2009) *BID 50 Cincuenta Años financiando la Desigualdad*. Disponible en: https://cronicon.net/paginas/bid/inicio.htm

CSCI Group (s.f.). *Home*. Disponible en http://csci.group/ [Consulta: 15 de junio de 2021].

CSCI Group. (s.f.). *Mediatheque.* Disponible en http://csci.group/mediatheque [Consulta: 15 de junio de 2021].

CSCI Group. (s.f.). *Mon Blog*. Disponible en http://csci.group/mon-blog [Consulta: 15 de junio de 2021].

CSCI Group. (s.f.). *Opportunities*. Disponible en http://csci.group/opportunites [Consulta: 15 de junio de 2021].

CSCP gGmbH (s.f.). *Investing in a Good Life*. Disponible en https://www.scp-centre.org/ [Consulta: 11 de junio de 2021].

CSCP gGmbH (s.f.). *Our Topics*. Disponible en https://www.scp-centre.org/our-topics/ [Consulta: 11 de junio de 2021].

CSCP gGmbH (s.f.). *Publications*. Disponible en https://www.scp-centre.org/library/publications/ [Consulta: 11 de junio de 2021].

CSCP gGmbH (s.f.). *Videos*. Disponible en https://www.scp-centre.org/library/videos/ [Consulta: 11 de junio de 2021].

CSO Partnership for Development Effectiveness (s.f.). *About Us*. Disponible en https://csopartnership.org/about-us/ [Consulta: 10 de junio de 2021].

CSO Partnership for Development Effectiveness (s.f.). *Aid and Development Effectiveness Map*. Disponible en https://csopartnership.org/aid-and-development-effectiveness-map/ [Consulta: 10 de junio de 2021].

CSO Partnership for Development Effectiveness (s.f.). *Information Education & Communication (IEC) Materials.* Disponible en https://csopartnership.org/information-education-communication-iec-materials/ [Consulta: 10 de junio de 2021].

CSO Partnership for Development Effectiveness (s.f.). *Resources.* Disponible en https://csopartnership.org/resources/ [Consulta: 10 de junio de 2021].

CSO Partnership for Development Effectiveness (s.f.). *Uniting civil society voices from around the world on the issues of development effectiveness*. Disponible en https://csopartnership.org/ [Consulta: 10 de junio de 2021].

DANIDA (2021) *Los Objetivos de Desarrollo Sostenible de Naciones Unidas.* Ministerio de Asuntos Exteriores de Dinamarca. Disponible en: https://um.dk/en/danida-en/strategies%20and%20priorities/the-un-sustainable-development-goals/

Departamento de Asuntos Económicos y Sociales (2017) *Organización Mundial del Comercio. Perseguir un crecimiento amplio e inclusivo que ofrezca oportunidades para todo y garantice que nadie se quede atrás.* Plataforma de Conocimiento de los ODS. Naciones Unidas. Disponible en: https://sustainabledevelopment.un.org/index.php?page=view&type=30022&nr=578&menu=3170

Departamento de Asuntos Económicos y Sociales (2021) *Manual para la Preparación de Exámenes Nacionales Voluntarios.* Naciones Unidas. Disponible en: https://sustainabledevelopment.un.org/content/documents/27057Handbook_2021_SP.pdf

Departamento de Asuntos Económicos y Sociales (2021) *Plataforma de conocimiento de los Objetivos de Desarrollo Sostenible: Negocios e Industria.* Naciones Unidas. Disponible en: https://sustainabledevelopment.un.org/majorgroups/businessandindustry

Departamento de Asuntos Económicos y Sociales (DESA) de Naciones Unidas, (2020) *Informe de los Objetivos de Desarrollo Sostenible 2020*. Naciones Unidas. Nueva York. United Nations Publications. Disponible en: https://unstats.un.org/sdgs/report/2020/The-Sustainable-Development-Goals-Report-2020_Spanish.pdf

Departamento de Asuntos Exteriores y Comercio (2017) *La Agenda 2030 para el Desarrollo Sostenible.* Gobierno de Australia. Disponible en: https://www.dfat.gov.au/aid/topics/development-issues/2030-agenda/Pages/default

Departamento de Asuntos Exteriores y Comercio (2021) *Donde llega la ayuda de nuestro programa de Desarrollo.* Disponible en: https://www.dfat.gov.au/development/where-we-deliver-our-development-program

Departamento Federal de Relaciones Exteriores (2021) *Retrato de la Agencia Suiza de Cooperación para el Desarrollo.* Confederación Suiza. Disponible en: https://www.eda.admin.ch/deza/en/home/sdc/portrait.html

Development Alternatives with Women for a New Era (2021). *Documentos de Debate*. Disponible en: https://dawnnet.org/discussion-papers/ [Última Consulta: 14 de junio de 2021].

Development Alternatives with Women for a New Era (2021). *Eventos.* Disponible en: https://dawnnet.org/events/ [Última Consulta: 14 de junio de 2021].

Development Alternatives with Women for a New Era (2021). *Fotos*. Disponible en: https://dawnnet.org/resources/photos/ [Última Consulta: 14 de junio de 2021].

Development Alternatives with Women for a New Era (2021). *Noticias*. Disponible en https://dawnnet.org/news/ [Última Consulta: 14 de junio de 2021].

Development Alternatives with Women for a New Era (2021). *Otros Recursos*. Disponible en: https://dawnnet.org/tag/other-resources/ [Última Consulta: 14 de junio de 2021].

Development Alternatives with Women for a New Era (2021). *Podcasts*. Disponible en: https://dawnnet.org/resources/podcast/ [Última Consulta: 14 de junio de 2021].

Development Alternatives with Women for a New Era (2021). *Publicaciones*. Disponible en: https://dawnnet.org/resources/publications/ [Última Consulta: 14 de junio de 2021].

Development Alternatives with Women for a New Era (2021). *Vídeos*. Disponible en: https://dawnnet.org/resources/videos/ [Última Consulta: 14 de junio de 2021].

Dhar, S., Bhandari, R., Mehdi, H. (2017) *50 años del Banco Asiático de Desarrollo. Deuda, Destitución, Destrucción, Disparidad y Desplazamiento.* Comité por la Abolición de la Deuda Ilegítima. Disponible en: https://www.cadtm.org/50-years-of-ADB-Debt-Destitution

Dieuwke, P. (2018) *Informe de Gobernanza: Localizando los Objetivos de Desarrollo Sostenible para acelerar la implementación de la Agenda 2030 para el Desarrollo Sostenible.* Banco Asiático de Desarrollo. Filipinas. Disponible en: https://www.adb.org/sites/default/files/publication/472021/governance-brief-033-sdgs-implementation-2030-agenda.pdf

Diez de Velasco, M. (2016) *Las Organizaciones Internacionales.* Tecnos. Madrid.

DIGDEEP (2019). *Annual Report 2019*. Disponible en https://static1.squarespace.com/static/5727c749b09f95bec338aeb4/t/5f15e3fe6eaadf09ad9edc8c/1595270144402/DigDeep_AnnualReport2019.pdf [Consulta: 10 de junio de 2021].

DIGDEEP (s.f.). *DIGDEEP*. Disponible en https://www.digdeep.org/ [Consulta: 10 de junio de 2021].

DIGDEEP (s.f.). *Our Work*. Disponible en https://www.digdeep.org/our-work/ [Consulta: 10 de junio de 2021].

Dirección de la Cooperación para el Desarrollo y Ayuda Humanitaria (2018) *Estrategia General de la Cooperación de Luxemburgo.* Luxemburgo Ayuda y Desarrollo. Disponible en: https://cooperation.gouvernement.lu/en/publications/strategie/strategie-generale-2030.html

División Estadística de las Naciones Unidas (UNSD) *Indicadores sobre los SDG (Base de datos de indicadores mundiales para lo ODS).* Departamento de Asuntos Económicos y Sociales (DESA).

Naciones Unidas. Nueva York. Disponible en: https://unstats.un.org/sdgs/indicators/database/

División Estadística de las Naciones Unidas (UNSD) *Indicadores sobre los SDG (Base de datos de indicadores mundiales para lo ODS).* Departamento de Asuntos Económicos y Sociales (DESA). Naciones Unidas. Nueva York. Disponible en: https://unstats.un.org/sdgs/indicators/database/

Dóchas. (s.f.). *Homepage*. Disponible en https://www.dochas.ie/ [Consulta: 15 de junio de 2021].

Dóchas. (s.f.). *Resources*. Disponible en https://www.dochas.ie/resources/worldview/ [Consulta: 15 de junio de 2021].

Dóchas. (s.f.). *Resources: Development Education*. Disponible en https://www.dochas.ie/resources/development-education/ [Consulta: 15 de junio de 2021].

Dóchas. (s.f.). *Resources: Disability*. Disponible en https://www.dochas.ie/resources/disability/ [Consulta: 15 de junio de 2021].

Dóchas. (s.f.). *Resources: Food Security, Livelihoods & Nutrition*. Disponible en https://www.dochas.ie/resources/food-security-livelihoods-and-nutrition/ [Consulta: 15 de junio de 2021].

Dóchas. (s.f.). *Resources: Humanitarian Aid*. Disponible en https://www.dochas.ie/resources/humanitarian-aid/ [Consulta: 15 de junio de 2021].

Doctors Without Borders (s.f.). *Books about MSF*. Disponible en https://www.doctorswithoutborders.org/who-we-are/books-about-msf [Consulta: 10 de junio de 2021].

Doctors Without Borders (s.f.). *Films about MSF*. Disponible en https://www.doctorswithoutborders.org/who-we-are/films-about-msf [Consulta: 10 de junio de 2021].

Doctors Without Borders (s.f.). *Home*. Disponible en https://www.doctorswithoutborders.org/ [Consulta: 10 de junio de 2021].

Doctors Without Borders (s.f.). *Living in Emergency - Stories of Doctors Without Borders*. Disponible en https://www.doctorswithoutborders.org/who-we-are/films-about-msf/living-emergency-stories-doctors-without-borders [Consulta: 10 de junio de 2021].

Doctors Without Borders (s.f.). *MSF resources*. Disponible en https://www.doctorswithoutborders.org/take-action/event-resources [Consulta: 10 de junio de 2021].

Doctors Without Borders (s.f.). *Triage: Dr. James Orbinski's Humanitarian Dilemma*. Disponible en https://www.doctorswithoutborders.org/who-we-are/films-about-msf/triage-dr-james-orbinskis-humanitarian-dilemma [Consulta: 10 de junio de 2021].

Doctors Without Borders (s.f.). *What we do*. Disponible en https://www.doctorswithoutborders.org/what-we-do [Consulta: 10 de junio de 2021].

Doctors Without Borders (s.f.). *Who we are*. Disponible en https://www.doctorswithoutborders.org/who-we-are [Consulta: 10 de junio de 2021].

Donald, K. (2019) *Insostenible? El enfoque del FMI sobre los Objetivos de Desarrollo Sostenible. Bretton Woods Project: Voces críticas sobre el Banco Mundial y el FMI.* Disponible en:

https://www.brettonwoodsproject.org/2019/04/unsustainable-the-imfs-approach-to-the-sustainable-development-goals/

Dubois, A. (2005) *Cooperación descentralizada.* Diccionario de Acción Humanitaria y Cooperación al Desarrollo. Universidad de País Vasco. Disponible en: https://www.dicc.hegoa.ehu.eus/listar/mostrar/42

Duryea, S. y Robles, M. (2017) *Legado Familiar ¿Rompemos el Molde o repetimos patrones?* Banco Interamericano de Desarrollo. Washington. Disponible en: https://publications.iadb.org/publications/spanish/document/Pulso-social-en-Am%C3%A9rica-Latina-y-el-Caribe-2017-Legado-familiar-%C2%BFrompemos-el-molde-o-repetimos-patrones.pdf

Earthjustice (s.f.). *About*. Disponible en https://earthjustice.org/about [Consulta: 9 de junio de 2021].

Earthjustice (s.f.). *Annual Reports*. Disponible en https://earthjustice.org/annual-reports [Consulta: 9 de junio de 2021].

Earthjustice (s.f.). *Earthjustice: Environmental Law: Because the Earth Needs a Good Lawyer*. Disponible en https://earthjustice.org/ [Consulta: 9 de junio de 2021].

Earthjustice (s.f.). *Library*. Disponible en https://earthjustice.org/library [Consulta: 9 de junio de 2021].

Earthjustice (s.f.). Our Stories. Disponible en https://earthjustice.org/stories?type=feature_expanded#view-results [Consulta: 9 de junio de 2021].

Earthjustice (s.f.). *The Earthjustice Council*. Disponible en https://earthjustice.org/about/earthjustice-council [Consulta: 9 de junio de 2021].

ECOWAS (s.f.): *Fundamental Principles & Achievements*. Disponible en: https://www.ecowas.int/about-ecowas/fundamental-principles/ [Consulta: 9 de junio de 2021]

ECOWAS (s.f.): *Programmes/Projects*. Disponible en: https://www.ecowas.int/doing-business-in-ecowas/projects/ [Consulta: 9 de junio de 2021]

El Orden Mundial (2020): *¿Qué es el G77?* Disponible en: https://elordenmundial.com/que-es-el-g77-naciones-unidas/ [Consulta: 8 de junio de 2021]

Encuentro de Entidades No Gubernamentales para el Desarrollo (s.f.): *Encuentro de Entidades No Gubernamentales*. Disponible en https://www.blogger.com/profile/16631744766250740754 [Consulta: 8 de junio de 2021].

Enviromental Defense Fund (s.f.). *About*. Disponible en https://www.edf.org/about [Consulta: 9 de junio de 2021].

Enviromental Defense Fund (s.f.). *EDF Voices: People on the Planet*. Disponible en https://www.edf.org/blog [Consulta: 9 de junio de 2021].

Enviromental Defense Fund (s.f.). *Home*. Disponible en https://www.edf.org/ [Consulta: 9 de junio de 2021].

Enviromental Defense Fund (s.f.). *For the Media*. Disponible en https://www.edf.org/media [Consulta: 9 de junio de 2021].

Enviromental Defense Fund (s.f.). *Our mission and Values*. Disponible en https://www.edf.org/our-mission-and-values [Consulta: 9 de junio de 2021].

Enviromental Defense Fund (s.f.). *Reports and Publications*. Disponible en https://www.edf.org/docs [Consulta: 9 de junio de 2021].

Equality Now (s.f.). *A Just World for Women and Girls*. Disponible en https://www.equalitynow.org/ [Consulta: 10 de junio de 2021].

Equality Now (s.f.). *Resources and Publications*. Disponible en https://www.equalitynow.org/resources_and_publications [Consulta: 10 de junio de 2021].

Equality Now (s.f.). *Why Gender Equality*. Disponible en https://www.equalitynow.org/why_gender_equality1 [Consulta: 10 de junio de 2021].

Equipo Pueblo (2009) *Desmitificación del desarrollo en las políticas del Banco Interamericano de Desarrollo.* Cooperación y Financiación para el Desarrollo. Disponible en: https://cronicon.net/paginas/bid/Nota9.pdf

Espace Associatif. Por un développement démocratique (s.f.). *Homepage*. Disponible en http://www.espace-associatif.ma/ [Consulta: 15 de junio].

Eur-lex.europa.eu (2014). *Fondul european de dezvoltare (FED).* Disponible en https://eur-lex.europa.eu/legal-content/RO/TXT/?uri=LEGISSUM:r12102 [Consulta: 15 de junio].

Europe Oceana (s.f.). *¿Qué es Oceana?* Disponible en https://europe.oceana.org/es/eu/sobre-oceana/-que-es-oceana [Consulta: 9 de junio de 2021].

Europe Oceana (s.f.). *Sobre Oceana*. Disponible en https://europe.oceana.org/es/sobre-oceana [Consulta: 9 de junio de 2021].

European Bank for Reconstruction and Development (s.f.): *European Bank for Reconstruction and Development.* Disponible en: https://www.ebrd.com/home [Consulta: 7 de junio de 2021].

European Bank for Reconstruction and Development (2015). *EBRD Commitment to Sustainability*. Disponible en https://www.ebrd.com/ebrd-commitment-to-sustainability.pdf [Consulta: 11 de junio de 2021].

European Commission (2020): *Diálogo ASEAN-UE sobre desarrollo sostenible: hacia la consecución de los Objetivos de Desarrollo Sostenible*. Disponible en: https://ec.europa.eu/international-partnerships/news/asean-eu-dialogue-sustainable-development-towards-achieving-sustainable-development-goals_en [Consulta: 9 de junio de 2021]

European Environmental Bureau (2020). *Time to Reach for the Moon. The EU needs to step up action and lead the transformation to sustainability*. Disponible en https://www.sdgwatcheurope.org/documents/2020/09/time-to-reach-for-the-moon.pdf/

European Think Tanks Group (2021). *Financing the 2030 Agenda for Sustainable Development: prerequisites, and opportunities for the post-Covid-19 crisis*. Disponible en https://ettg.eu/corona-virus-covid19/financing-the-2030-agenda-for-sustainable-development-prerequisites-and-opportunities-for-the-post-covid-19-crisis/ [Consulta: 8 de junio de 2021].

European Think Tanks Group (2021) *Mind the Gap? Sketching the relevance of the 2030 Agenda for the Green Deal and other key EU policies in the context of the COVID-19 crisis*. Disponible en https://ettg.eu/institute/die/mind-the-gap-sketching-the-relevance-of-the-2030-agenda-for-the-green-deal-and-other-key-eu-policies-in-the-context-of-the-covid-19-crisis/ [Consulta: 8 de junio de 2021].

European Think Tanks Group (s.f.). *Publicaciones*. Disponible en https://ettg.eu/category/publications/ [Consulta: 11 de junio de 2021].

European Think Tanks Group (s.f.) *Tag: 2030 Agenda*. Disponible en https://ettg.eu/tag/2030-agenda/ [Consulta: 8 de junio de 2021].

Eurostat (2020) *Acceso a los datos: tablas principales: Objetivos de Desarrollo Sostenible.* Eurostat. Disponible en: https://ec.europa.eu/eurostat/web/sdi/key-findings

Eurostat (2020) *Descubrimientos clave: ¿Cómo ha progresado la UE hacia los Objetivos de Desarrollo Sostenible?* Eurostat. Disponible en: https://ec.europa.eu/eurostat/web/sdi/key-findings

Eurostat (2020) *El Desarrollo Sostenible en la Unión Europea. Informe de monitoreo del progreso de los ODS en el contexto de la UE.* Comisión Europea. Unión Europea. Disponible en: https://ec.europa.eu/eurostat/documents/3217494/11011074/KS-02-20-202-EN-N.pdf/334a8cfe-636a-bb8a-294a-73a052882f7f?t=1592994779000

Eurostat (2020) *Indicadores de los Objetivos Sostenibles, Objetivo a Objetivo.* Eurostat. Disponible en: https://ec.europa.eu/eurostat/web/sdi/indicators

Eurostat (2020) *Los ODS y yo.* Eurostat. Disponible en: https://ec.europa.eu/eurostat/cache/digpub/sdgs/index.html?country=CY&goal=SDG16&ind=1&chart=line

Eurostat (2020) *Objetivos de Desarrollo Sostenible, Vista Genérica.* Eurostat. Disponible en: https://ec.europa.eu/eurostat/web/sdi

FAO (2018): *FAO and the New Development Bank plan to join forces in boost for efforts to achieve 2030 Agenda*. Disponible en: http://www.fao.org/news/story/en/item/1161247/icode/ [Consulta: 9 de junio de 2021].

FINGO (s.f.). *Inicio*. Disponible en https://fingo.fi/en/finnish-development-ngos-fingo/ [Consulta: 15 de junio de 2021].

FINGO (s.f.). *Noticias: Blogs*. Disponible en https://fingo.fi/ajankohtaista/blogit/ [Consulta: 15 de junio de 2021].

Fondo de Inversión para los Países en Desarrollo (2021) *El Fondo de Inversiones Danés para los ODS contribuirá en el cumplimiento de los 17 Objetivos de Naciones Unidas.* IFU. Disponible en: https://www.ifu.dk/en/danish-sdg-investment-fund-2/

Fondo de Kuwait Para el Desarrollo (2021) *Información General.* KFAED. Disponible en: https://www.kuwait-fund.org/en/web/kfund/general-information

Fondo de Pequeños Proyectos (2020). *Boletín Virtual «Desde el Fondo». Año 11, Nº4 – Red Unitas - Bolivia.* Disponible en https://redunitas.org/wp-content/uploads/2021/02/FPP_Desde_el_Fondo_N4_2020.pdf [Consulta: 7 de junio de 2021].

Fondo Francés para el Medioambiente Global (2021) *Un aliado internacional trabajando por el medioambiente y el desarrollo sostenible.* Fondo Francés para el Medioambiente Global. Disponible en: https://www.ffem.fr/en/international-partner-working-global-environment-and-sustainable-development

Fondo Internacional para la Cooperación y el Desarrollo (2021) *Sobre nosotros.* ICDF. Disponible en: https://www.icdf.org.tw/ct.asp?xItem=4470&CtNode=29840&mp=2

Fondo Monetario Internacional (2015a) *Financiamiento para el Desarrollo: Revisión del Consenso de Monterrey.* Documento de Política del FMI. Washington D.C. Disponible en: https://www.imf.org/external/np/pp/eng/2015/061515.pdf

Fondo Monetario Internacional (2015b) *Financiamiento para el Desarrollo: Mejorar la red de seguridad financiera para los países en desarrollo – otras consideraciones.* Documento de Política del FMI. Washington D.C. Disponible en: https://www.imf.org/en/Publications/Policy-Papers/Issues/2016/12/31/Financing-for-Development-Enhancing-the-Financial-Safety-Net-for-Developing-Countries-PP5076

Fondo Monetario Internacional (2015c) *El papel del FMI en el apoyo a la implementación de la Agenda de Desarrollo post-2015.* Washington D.C. Disponible en : https://www.imf.org/external/np/exr/key/pdf/post2015.pdf

Fondo Monetario Internacional (2015d) *Declaración del Director Gerente sobre el Papel del Fondo para abordar el Cambio Climático.* Washington D.C. Disponible en: https://www.imf.org/en/Publications/Policy-Papers/Issues/2016/12/31/The-Managing-Directors-Statement-on-the-Role-of-the-Fund-in-Addressing-Climate-Change-PP4998

Fondo Monetario Internacional (2017) *Actualización sobre los Resultados en el marco de la Agenda de Desarrollo 2030.* Washington D.C. Disponible en: https://sustainabledevelopment.un.org/content/documents/15624IMF.pdf

Fondo Monetario Internacional (2018) *el FMI: Datos Básicos.* Fondo Monetario Internacional. Disponible en: https://www.imf.org/es/About/Factsheets/IMF-at-a-Glance

Fondo Monetario Internacional (2019) *Revisión de la implementación de los compromisos del FMI en apoyo a la Agenda 2030 para el Desarrollo Sostenible.* FMI. Disponible en: https://sustainabledevelopment.un.org/content/documents/28338PPEA2019013.pdf

Fondo Monetario Internacional (2020) *Data.* Disponible en: https://www.imf.org/en/Data

Fondo Monetario Internacional (2020) *DataMapper.* Disponible en: https://www.imf.org/external/datamapper/NGDP_RPCH@WEO/OEMDC/ADVEC/WEOWORLD

Fondo Monetario Internacional (2020) *Datasets* Disponible en: https://www.imf.org/external/datamapper/datasets

Fondo Monetario Internacional (2020) *el FMI y los Objetivos de Desarrollo Sostenible.* Factsheet. Fondo Monetario Internacional. Disponible en: https://www.imf.org/en/About/Factsheets/Sheets/2016/08/01/16/46/Sustainable-Development-Goals

Fondo Monetario Internacional (2020) *Objetivos de Desarrollo Sostenible.* Disponible en: https://www.imf.org/en/Topics/SDG

Fondo Monetario Internacional (2020) *Rastreador de Políticas.* Disponible en: https://www.imf.org/en/Topics/imf-and-covid19/Policy-Responses-to-COVID-19

Fondo Saudí para el Desarrollo (2021) *Qué es el Fondo Saudí para el Desarrollo.* Gobierno de Arabia Saudí. Disponible en: https://www.sfd.gov.sa/en/web/guest/what-is-sfd

FOND. Federatia Organizatiilor Neguvernamentale pentru Dezvoltare din Romania (s.f.). *Homepage*. Disponible en http://www.fondromania.org/ [Consulta: 15 de junio de 2021].

FOND. Federatia Organizatiilor Neguvernamentale pentru Dezvoltare din Romania (s.f.). *Library: Global How? Facilitarea Educatiei Globale (FEG)*. Disponible en http://www.fondromania.org/library/files/epiz-fgl-handbuch-zu-globalem-lernen-r-r1-web.pdf [Consulta: 15 de junio de 2021].

FOND. Federatia Organizatiilor Neguvernamentale pentru Dezvoltare din Romania (s.f.). *Resurse*. Disponible en http://www.fondromania.org/resurse [Consulta: 15 de junio de 2021].

FONG-STP (s.f.). Homepage. Disponible en http://fong-stp.net/spip.php?rubrique1 [Consulta: 15 de junio de 2021].

FONKOZE (s.f.). *Breaking the Cycle of Poverty Across Haiti*. Disponible en https://fonkoze.org/ [Consulta: 10 de junio de 2021].

FONKOZE (s.f.). *Fonkoze - comprehensive approach to alleviating poverty in Haiti*. Disponible en https://fonkoze.org/staircase [Consulta: 10 de junio de 2021].

FONKOZE (s.f.). *Fonkoze research, progress, results and technical reports*. Disponible en https://fonkoze.org/technical-reports [Consulta: 10 de junio de 2021].

FONKOZE (s.f.). *Haiti's Poor and the Pathway Out of Poverty*. Disponible en https://fonkoze.org/fooltherain [Consulta: 10 de junio de 2021].

FONKOZE (s.f.). *News and Updates*. Disponible en https://fonkoze.org/news [Consulta: 10 de junio de 2021].

FONKOZE (s.f.). *Our Latest News and Updates*. Disponible en https://fonkoze.org/newsletters [Consulta: 10 de junio de 2021].

FONKOZE (s.f.). *Our Progress and Impact by year*. Disponible en https://fonkoze.org/annual-reports [Consulta: 10 de junio de 2021].

FONKOZE (s.f.). *Publications*. Disponible en https://fonkoze.org/publications [Consulta: 10 de junio de 2021].

FONKOZE (s.f.). *Who we are?.* Disponible en https://fonkoze.org/who-we-are [Consulta: 10 de junio de 2021].

FONKOZE (s.f.). *Yearly Audited Statements.* Disponible en https://fonkoze.org/financials [Consulta: 10 de junio de 2021].

Forest Stewardship Council (s.f.). *About us*. Disponible en https://fsc.org/en/about-us#mission-%26-vision [Consulta: 11 de junio de 2021].

Forest Stewardship Council (s.f.). *Home Page*. Disponible en https://fsc.org/en [Consulta: 11 de junio de 2021].

Forest Stewardship Council (s.f.). *Media Resources*. Disponible en https://fsc.org/en/media/resources [Consulta: 11 de junio de 2021].

Forest Stewardship Council (s.f.). *Multimedia*. Disponible en https://fsc.org/en/multimedia [Consulta: 11 de junio de 2021].

Forest Stewardship Council (s.f.). *Newsfeed*. Disponible en https://fsc.org/en/newsfeed [Consulta: 11 de junio de 2021].

Forest Stewardship Council (s.f.). *Videos*. Disponible en https://fsc.org/en/videos [Consulta: 11 de junio de 2021].

Foro Económico Mundial (2019) *Informe Anual 2018-2019.* Foro Económico Mundial. Disponible en: http://www3.weforum.org/docs/WEF_Annual_Report_18-19.pdf

Foro Económico Mundial (2020) *Lo que se mide se gestiona: cómo los informes de sostenibilidad pueden ayudar a salvar el planeta.* Foro Económico Mundial. Disponible en: https://www.weforum.org/agenda/2021/01/what-gets-measured-gets-managed-how-sustainability-reporting-can-help-build-a-better-world/

Foro Económico Mundial (2021) *2030Vision – Alianzas para llevar las tecnologías a los Objetivos Globales.* Foro Económico Mundial. Disponible en: https://www.weforum.org/projects/frontier-2030

Foro Económico Mundial (2021) *Como la Agenda de Davos 2021 señala un camino para la cooperación global.* Foro Económico Mundial. Disponible en: https://www.weforum.org/agenda/2021/02/how-the-davos-agenda-2021-outlined-a-path-for-global-cooperation/

Foro Económico Mundial (2021) *El Gran Reinicio.* Foro Económico Mundial. Disponible en: https://www.weforum.org/great-reset/

Foro Económico Mundial (2021) *Inteligencia Estratégica: Desarrollo Sostenible.* Foro Económico Mundial. Disponible en: https://intelligence.weforum.org/topics/a1Gb0000000LHN7EAO?tab=publications

Foro Económico Mundial (2021) *Nuestra Misión.* Foro Económico Mundial. Disponible en: https://es.weforum.org/about/world-economic-forum

Foro Social Mundial (2001) *Carta de Principios del Foro Social Mundial.* Foro Social Mundial. Disponible en: http://openfsm.net/projects/ic-methodology/charter-fsm-wsf-es

FORS (s.f.). *Český příspěvek k SDGs (2015-2030)*. Disponible en http://www.fors.cz/domaci-ukoly-pro-cr/#.YMhfwagzbIW [Consulta: 15 de junio de 2021].

FORS (s.f.). *Homepage.* Disponible en http://www.fors.cz/ [Consulta: 15 de junio de 2021].

FORS (2016). *SVĚT, KTERÝ CHCEME. Budoucnost pro všechny*. Disponible en http://www.fors.cz/wp-content/uploads/2016/02/sdgs_pro_deti_4-1.pdf [Consulta: 15 de junio de 2021].

Forus Internacional (2021) *Que hacemos.* Forus International. Disponible en: https://forus-international.org/es/nosotros/que-hacemos

Forus Internacional (2021) *Recursos.* Forus. Disponible en: https://forus-international.org/es/recursos

Fundación de Investigación de la Cámara Internacional de Comercio (2021) *Página Principal.* Cámara Internacional de Comercio. Disponible en: https://www.iccrf.org/

Fundación Interamericana (2021) *Quienes somos.* IAF. Disponible en: https://www.iaf.gov/es/quienes-somos/#content

Fundación Internacional y para Iberoamérica de Administración y Políticas Públicas (2021) *Acerca de la FIIAPP.* FIIAPP. Disponible en: https://www.fiiapp.org/acerca-de-fiiapp-main/

Fundación para el Desarrollo de África (2021) *Misión.* Fundación para el Desarrollo de África. Disponible en: https://www.usadf.gov/mission

Futuro en Común (2021) *Somos*. Futuro en Común. Disponible en: https://futuroencomun.net/somos/

Futuro en Común (2021): *Observatorio ODS.* Futuro en Común. Disponible en: https://futuroencomun.net/grupos-de-trabajo/#ods

G20 (2020) *Actualización anual del G20 sobre los compromisos de desarrollo del G20 y el Plan de acción sobre la Agenda 2030 para el desarrollo sostenible.* Cumbre de Riyhad del G20, noviembre 2020. Disponible en: https://g20.gov.sa/en/g20/Documents/Annual%20Update.pdf

G20 (2020) *Declaración de los líderes.* Cumbre de Riyadh del G20, noviembre 2020. Disponible en: https://www.consilium.europa.eu/media/46883/g20-riyadh-summit-leaders-declaration_en.pdf

G20 (2021) *Grupos de trabajo.* Disponible en: https://www.g20.org/en/gruppi-lavoro.html

G20 (2021) *Sobre el G20.* G20. Disponible en: https://www.g20.org/en/il-g20.html

G-77 (2016): *Ministerial Declaration*. Disponible en: https://www.g77.org/doc/Declaration2016.htm [Consulta: 8 de junio de 2021].

G77 (2017). *Statement on Behalf of the Group of 77 and China by h.E. Mr. Horacio Sevilla Borja, permanent representative of Ecuador to the United Nations, at the High-Level Dialogue of the General Assembly on "Building Sustainable Peace for All: Synergies between the 2030 Agenda for Sustainable Development and sustaining Peace"*. Disponible en https://www.g77.org/statement/getstatement.php?id=170124 [Consulta: 11 de junio de 2021].

García, C., Oddone, N., Setaro, M. (2018): *El MERCOSUR en la Agenda Global del Desarrollo: el PEAS y su vigencia en el marco de los ODS 2030*, Revista MERCOSUR de políticas sociales, Vol. 2, pp. 5-33. Disponible en: http://revista.ismercosur.org/index.php/revista/article/view/73/25 [Última consulta: 9 de junio de 2021].

Gaspar, V.; Amaglobeli, D.; García-Escribano, M.; Prady, D. y Soto, M. (2019) *Política Fiscal y Desarrollo: Inversión Humana, Social y Física para los ODS. Fondo Monterario Internacional.* SDN/19/03. Disponible en: *https://www.imf.org/en/Publications/Staff-Discussion-Notes/Issues/2019/01/18/Fiscal-Policy-and-Development-Human-Social-and-Physical-Investments-for-the-SDGs-46444*

Gil Pauno, M.A.; y P. J. Martínez Osés; S. Y. Ospina Vargas; y J. M. Mateos. (2019) *El cambio inaplazable, ICPDS.* Disponible en: https://www.icpds.info/wp-content/uploads/2019/11/Informe-ICPDS-2019-2.pdf [Última Consulta: 14 de junio de 2021].

GivePower (s.f.). *Home*. Disponible en https://givepower.org/ [Consulta: 11 de junio de 2021].

GivePower (s.f.). *News*. Disponible en https://givepower.org/news/ [Consulta: 11 de junio de 2021].

GivePower (s.f.). *Projects*. Disponible en https://givepower.org/projects-2/ [Consulta: 11 de junio de 2021].

GIZ (2019) *El perfil de la GIZ.* GIZ. Disponible en: https://www.giz.de/en/downloads/El%20Perfile%20de%20la%20GIZ%20(Acceso%20para%20discapacitados).pdf

Global Alliance for Improved Nutrition (GAIN) (s.f.). *About*. Disponible en https://www.gainhealth.org/about [Consulta: 10 de junio de 2021].

Global Alliance for Improved Nutrition (GAIN) (s.f.). *Datasets.* Disponible en https://www.gainhealth.org/resources/datasets [Consulta: 10 de junio de 2021].

Global Alliance for Improved Nutrition (GAIN) (s.f.). *News.* Disponible en https://www.gainhealth.org/media/news [Consulta: 10 de junio de 2021].

Global Alliance for Improved Nutrition (GAIN) (s.f.). *Reports and publications*. Disponible en https://www.gainhealth.org/resources/reports-and-publications [Consulta: 10 de junio de 2021].

Global Alliance for Improved Nutrition (GAIN) (s.f.). *The Global Alliance for Improved Nutrition*. Disponible en https://www.gainhealth.org/ [Consulta: 10 de junio de 2021].

Global Partnership for Education (s.f.). *Document Library*. Disponible en https://www.globalpartnership.org/library [Consulta: 11 de junio de 2021].

Global Partnership for Education (s.f.). *Education for all Blog*. Disponible en https://www.globalpartnership.org/blog [Consulta: 11 de junio de 2021].

Global Partnership for Education (s.f.). *Home Page*. Disponible en https://www.globalpartnership.org/ [Consulta: 11 de junio de 2021].

Global Partnership for Education (s.f.). *News and Media*. Disponible en https://www.globalpartnership.org/news [Consulta: 11 de junio de 2021].

Global Partnership for Education (s.f.). *Response to the Covid-19 (Coronavirus) Pandemic*. Disponible en https://www.globalpartnership.org/covid19?location=initial-view [Consulta: 11 de junio de 2021].

Global Reporting Initiative (2021). *A Pathway to manage private sector impact on Bangladesh National Priority Indicators (NPIs) & Sustainable Development Goals* (SDGs). Disponible en https://www.globalreporting.org/search/?query=report [Consulta: 14 de junio de 2021].

Global Thinkers. Banithani, S. (2019*). Knowledge Product: Developing National Ecosystems for South-South and Triangular Cooperation to Achieve Agenda 2030 for Sustainable Development*. Disponible en https://www.ssc-globalthinkers.org/node/210 [Consulta: 7 de junio de 2021].

Global Thinkers. Banithani, S. (2019). *News: Article: The Global South and Development Assistance.* Disponible en https://www.ssc-globalthinkers.org/node/207 [Última Consulta: 7 de junio de 2021].

Global Thinkers. Nazir. N. (2020). *News: Virtual Arab Workshop on Investing in the SDGs through South-South and Triangular Cooperation beyond COVID-19*. Disponible en https://www.ssc-globalthinkers.org/node/380 [Consulta: 7 de junio de 2021].

Global Thinkers. Nazir, N. (2020). *News: Southern Think Tanks Discuss 2021 Priority Research Areas for South-South and Triangular Cooperation*. Disponible en https://www.ssc-globalthinkers.org/node/379 [Consulta: 7 de junio de 2021].

Global Thinkers. Oliva, José Andrés (2021). *Knowledge Product: COVID-19 has Exacerbated Poverty and Inequality in Northern Triangle Countries*. Disponible en https://www.ssc-globalthinkers.org/node/405 [Consulta: 7 de junio de 2021].

Globalt Fokus (s.f.). *Homepage*. Disponible en https://www.globaltfokus.dk/ [Consulta: 7 de junio de 2021].

Globalt Fokus (s.f.). *Verdensmål*. Disponible en https://www.globaltfokus.dk/fokusomraader/verdensmal [Consulta: 15 de junio de 2021].

Gobierno de Polonia (2016) *Asistencia para el Desarrollo de Polonia.* Gobierno de Polonia. Disponible en: https://www.gov.pl/web/polishaid/polish-development-assistance

Gobierno de Polonia (2016) *Objetivos de Desarrollo Sostenible.* Disponible en: https://www.gov.pl/web/polishaid/sustainable-development-goals

Gobierno de Polonia (2016) *Polish Aid.* Gobierno de Polonia. Disponible en: https://www.gov.pl/web/diplomacy/polish-aid

Gobierno de Reino Unido (2019) *Implementando los Objetivos de Desarrollo Sostenible.* Gobierno de Reino Unido. Disponible en: https://www.gov.uk/government/publications/implementing-the-sustainable-development-goals/implementing-the-sustainable-development-goals--2

Gobierno de Reino Unido (2021) *Rastreador de Desarrollo.* Gobierno de Reino Unido. Disponible en: https://devtracker.fcdo.gov.uk/

Goldberg, D.M.; G. A. Cook: D. Rothstein; & B. Strobel*. (1995). The European Bank for Reconstruction and Development,* CIEL. Disponible en https://www.ciel.org/wp-content/uploads/2015/07/EBRD_EnvProgress_Nov1995.pdf [Consulta: 11 de junio de 2021].

Gómez, C. (2019) *Objetivos de Desarrollo sostenible (ODS): una revisión crítica. Papeles de relaciones ecosociales y cambio global. Nº 140 2017/2018, pp. 107-118.* Disponible en: https://www.fuhem.es/media/cdv/file/biblioteca/revista_papeles/140/ODS-revision-critica-C.Gomez.pdf

Görlich, D., Kharas, H., Rickels, W., y Strauss, S. (2020) *La Agenda de Desarrollo Sostenible: Aprovechar el G20 para mejorar la rendición de cuentas y el financiamiento.* G20 Insights. Disponible en: https://www.g20-insights.org/policy_briefs/sustainable-development-agenda-leveraging-g20-accountability-financing/

GreenBlue (s.f.). *About GreenBlue*. Disponible en https://greenblue.org/about/ [Consulta: 11 de junio de 2021].

GreenBlue (s.f.). *Blog*. Disponible en https://greenblue.org/blog/ [Consulta: 11 de junio de 2021].

GreenBlue (s.f.). *Helping people use wisely, eliminate toxicity & recover more*. Disponible en https://greenblue.org/ [Consulta: 11 de junio de 2021].

GreenBlue (s.f.). *Press & Media*. Disponible en https://greenblue.org/press-media/ [Consulta: 11 de junio de 2021].

Greenpeace Blog (s.f.). *The Environmentalist*. Disponible en https://www.greenpeace.org/usa/blog/ [Consulta: 10 de junio de 2021].

Greenpeace USA (s.f.). *About*. Disponible en https://www.greenpeace.org/usa/about/ [Consulta: 10 de junio de 2021].

Greenpeace USA (s.f.). *Greenpeace USA: For People and Planet*. Disponible en https://www.greenpeace.org/usa/ [Consulta: 10 de junio de 2021].

Greenpeace USA (s.f.). *Research*. Disponible en https://www.greenpeace.org/usa/research/ [Consulta: 10 de junio de 2021].

Grupo Banco Mundial (2019) *La Agenda 2030 para el Desarrollo Sostenible y el Grupo Banco Mundial: Cerrando la brecha de financiación de los ODS*. Disponible en: http://pubdocs.worldbank.org/en/259801562965232326/2030Agenda-2019-final-web.pdf

Grupo Banco Mundial, (2015) *El apoyo del Grupo Banco Mundial a la Agenda 2030 para el Desarrollo Sostenible.* Encuentro del Comité de Desarrollo. Comité Mixto Ministerial de las Juntas de Gobernadores del Banco y el Fondo para la Transferencia de Recursos Reales a los Países en Desarrollo. DC2015-0009. Disponible en: http://pubdocs.worldbank.org/en/648761485963736748/DC2015-0009-E-AgendaforSD.pdf

Grupo de Educación Superior e Investigación para el Desarrollo Sostenible (2021) *Clúster Global del HESD de la IAU.* Asociación Internacional de Universidades. Disponible en: https://www.iau-hesd.net/contenu/4648-iau-global-cluster-hesd.html

Grupo de Educación Superior e Investigación para el Desarrollo Sostenible (2021) *Perfiles de las Organizaciones.* Asociación Internacional de Universidades. Disponible en: https://www.iau-hesd.net/profils-des-organisations

Grupo de Educación Superior e Investigación para el Desarrollo Sostenible (2021) *Perfiles de las Universidades.* Asociación Internacional de Universidades. Disponible en: https://www.iau-hesd.net/contenu/4648-iau-global-cluster-hesd.html

Grupo de *Think Tanks* Europeos (2021) *Publicaciones.* Grupo de *Think Tanks* Europeos. Disponible en: https://ettg.eu/category/publications/

Grupo de *Think Tanks* Europeos (2021) *Sobre ETTG.* ETTG. Disponible en: https://ettg.eu/about/

Grupo de Trabajo (s.f.). *Biblioteca*. Disponible en https://gtagenda2030.org.br/biblioteca/documentos-da-sociedade-civil/ [Consulta: 15 de junio de 2021].

Grupo de Trabajo (s.f.). *Homepage*. Disponible en https://gtagenda2030.org.br/ [Consulta: 15 de junio de 2021].

Grupo de Trabajo (s.f.). *Relatório Luz*. Disponible en https://gtagenda2030.org.br/relatorio-luz/ [Consulta: 15 de junio de 2021].

HAND.org. (s.f.). *Aidwatch*. Disponible en http://hand.org.hu/tudastar/1/aidwatch [Consulta: 15 de junio de 2021].

HAND.org. (s.f.). *Beyond 2015*. Disponible en http://hand.org.hu/tudastar/1/beyond_2015 [Consulta: 15 de junio de 2021].

HAND.org. (s.f.). *Homepage*. Disponible en http://hand.org.hu/ [Consulta: 15 de junio de 2021].

HAND.org. (s.f.). *Tudástár*. Disponible en http://hand.org.hu/tudastar [Consulta: 15 de junio de 2021].

Heifer International (s.f.). *Ending Hunger and Poverty While Caring for the Earth*. Disponible en https://www.heifer.org/ [Consulta: 10 de junio de 2021].

Hellen Keller International (s.f.). *About Us*. Disponible en https://www.hki.org/who-we-are/about-us/ [Consulta: 10 de junio de 2021].

Hellen Keller International (s.f.). *Annual Reports*. Disponible en https://www.hki.org/annual-reports/ [Consulta: 10 de junio de 2021].

Hellen Keller International (s.f.). Continuing Her Work. Disponible en https://www.hki.org/?_ga=2.178030371.7685139.1620976173-2046289602.1620976173 [Consulta: 10 de junio de 2021].

HellenicAid (2018) *Ayuda Helénica.* Ministerio de Asuntos Exteriores. Disponible en: https://hellenicaid.mfa.gr/en/ydas/

Hirsch, T.; S. Bartosch.; Y., Anqi; G., Hongyu; Y. Menshova; A. Tiwari Padhi & ; M. Shamsuddoha. (2019) *Aligning the Asian Infrastructure Investment Bank (AIIB) with the Paris Agreement and the SDGs: Challenges and Opportunities: A Civil Society Perspective from: Bangladesh, China, India, Russia & Germany,* Asian Infrastructure Investment Bank, pp. 10. Disponible en https://www.germanwatch.org/sites/germanwatch.org/files/AIIB_Report_web_0.pdf [Consulta: 11 de junio de 2021].

Human Rights Watch (s.f.). *About Us*. Disponible en https://www.hrw.org/about/about-us [Consulta: 11 de junio de 2021].

Human Rights Watch (s.f.). *Human Rights Watch: Defending Human Rights Worldwide*. Disponible en https://www.hrw.org/ [Consulta: 11 de junio de 2021].

Human Rights Watch (s.f.). *Reports*. Disponible en https://www.hrw.org/publications [Consulta: 11 de junio de 2021].

Human Rights Watch (s.f.). *Video & Photos*. Disponible en https://www.hrw.org/video-photos [Consulta: 11 de junio de 2021].

ICLEI (s.f.). *Home*. Disponible en https://iclei.org/en/Home.html [Consulta: 11 de junio de 2021].

ICLEI (s.f.). *Our pathways, our approach*. Disponible en https://iclei.org/en/our_approach.html [Consulta: 11 de junio de 2021].

ICLEI (s.f.). *Publications*. Disponible en https://iclei.org/en/publications.html [Consulta: 11 de junio de 2021].

ICLEI (s.f.). *Webinars*. Disponible en https://iclei.org/en/webinars.html [Consulta: 11 de junio de 2021].

ICLEI (s.f.). *What we do*. Disponible en https://iclei.org/en/what_we_do.html [Consulta: 11 de junio de 2021].

ICPDS (2019) *Comparador.* ICPDS. Disponible en: https://www.icpds.info/?tipo=comparador

ICPDS (2019) *Informe ICPDS 2019. El cambio inaplazable.* ICPDS. Disponible en: https://www.icpds.info/wp-content/uploads/2019/11/Informe-ICPDS-2019-2.pdf

ICPDS (2019) *Mapa.* ICPDS. Disponible en : https://www.icpds.info/?tipo=mapa

ICPDS (2019) *Open Data.* ICPDS. Disponible en: https://www.icpds.info/open-data/

ICPDS (2019) *Publicaciones.* ICPDS. Disponible en: https://www.icpds.info/posts-page/

ICPDS (2019) *Ranking.* ICPDS. Disponible en : https://www.icpds.info/?tipo=ranking

IFC (s.f.): *IFC's Strategic Alignment with the SDGs*. Disponible en: https://www.ifc.org/wps/wcm/connect/Topics_Ext_Content/IFC_External_Corporate_Site/Development+Impact/SDGs/ [Consulta: 9 de junio de 2021].

IFC (s.f.): *International Finance Corporation*. Disponible en: https://www.ifc.org/wps/wcm/connect/corp_ext_content/ifc_external_corporate_site/home [Última consulta: 9 de junio de 2021].

IISD (2020) *Plataforma global de indicadores de los ODS*. Disponible en: https://sdg.tracking-progress.org/

Impacto Académico Naciones Unidas (2021) *Centros para los ODS.* Naciones Unidas. Disponible en: https://academicimpact.un.org/content/sdg-hubs

Impacto Académico Naciones Unidas (2021) *Sobre UNAI.* Naciones Unidas. Disponible en: https://academicimpact.un.org/content/about-unai

Inclusive Business Net (2020). *Homepage*. Disponible en: https://www.inclusivebusiness.net/ [Consulta: 14 de junio de 2021].

IndustriALL (s.f.). *IndustriALL*. Disponible en http://www.industriall-union.org/ [Consulta: 11 de junio de 2021].

IndustriALL (s.f.). *Publications*. Disponible en http://www.industriall-union.org/publications-0 [Consulta: 11 de junio de 2021].

IndustriALL (s.f.). *Who we Are*. Disponible en http://www.industriall-union.org/who-we-are [Consulta: 11 de junio de 2021].

Iniciativa de Informes Globales (2021) *Sobre GRI.* GRI. Disponible en: https://www.globalreporting.org/about-gri/

INFID. International NGO Forum on Indonesian Development. (s.f.). *Homepage*. Disponible en https://www.infid.org/ [Consulta: 15 de junio de 2021].

INFID. International NGO Forum on Indonesian Development. (s.f.). *News: Category: Artikel*. Disponible en https://www.infid.org/news/category/article [Consulta: 15 de junio de 2021].

INFID. International NGO Forum on Indonesian Development. (s.f.). *Publication: Category: Annual Report.* Disponible en https://www.infid.org/publication/category/annual-report [Consulta: 15 de junio de 2021].

INFID. International NGO Forum on Indonesian Development. (s.f.). *Publication: Category: research.* Disponible en https://www.infid.org/publication/category/research [Consulta: 15 de junio de 2021].

INFID. International NGO Forum on Indonesian Development. (2018). *Publication: Informe Público INFID 2018*. Disponible en https://www.infid.org/publication/read/laporan-publik-2018 [Consulta: 15 de junio de 2021].

INFID. International NGO Forum on Indonesian Development. (2019). *Publication: Informe Público INFID 2019*. Disponible en https://www.infid.org/publication/read/laporan-publik-2019 [Consulta: 15 de junio de 2021].

Instituto Internacional para el Desarrollo Sostenible (2021) *Grupo para el Conocimiento de los ODS.* Instituto Internacional para el Desarrollo Sostenible. Disponible en: http://sdg.iisd.org/

Instituto Internacional para el Desarrollo Sostenible (2021) *Misión y Objetivos.* Instituto Internacional para el Desarrollo Sostenible. Disponible en: https://www.iisd.org/mission-and-goals

Instituto Internacional para el Desarrollo Sostenible. (s.f.). *Sustainable Development Goals*. Disponible en http://sdg.iisd.org/sdgs/ [Consulta: 11 de junio de 2021].

Instituto para la Política Medioambiental Europea (2021) *Think2030.* Instituto para la Política Medioambiental Europea. Disponible en: https://think2030.eu/

Interaction. (s.f.). *Homepage*. Disponible en https://www.interaction.org/ [Consulta: 15 de junio de 2021].

International Crisis Group. (2019). *A Sustainable Policy for Rohingya Refugees in Bangladesh*. Disponible en https://www.crisisgroup.org/asia/south-asia/bangladesh/303-sustainable-policy-rohingya-refugees-bangladesh [Última Consulta: 14 de junio de 2021].

International Crisis Group. (s.f.). *CrisisWatch*. Disponible en https://www.crisisgroup.org/about-crisiswatch [Última Consulta: 14 de junio de 2021].

International Crisis Group. (s.f.). *Reports & Briefings*. Disponible en https://www.crisisgroup.org/latest-updates/reports-and-briefings [Última Consulta: 14 de junio de 2021].

International Committee of the Red Cross (s.f.). *Cross-Files*. Disponible en https://blogs.icrc.org/cross-files/ [Consulta: 10 de junio de 2021].

International Committee of the Red Cross (s.f.). *Home - ICRC Audiovisual archives*. Disponible en https://avarchives.icrc.org/ [Consulta: 10 de junio de 2021].

International Committee of the Red Cross (s.f.). *International Committee of the Red Cross*. Disponible en https://www.icrc.org/en [Consulta: 10 de junio de 2021].

International Committee of the Red Cross (s.f.). *Prisoners of the First World War*. Disponible en https://grandeguerre.icrc.org/ [Consulta: 10 de junio de 2021].

International Committee of the Red Cross (s.f.). *Welcome.* Disponible en https://library.icrc.org/library/ [Consulta: 10 de junio de 2021].

International Committee of the Red Cross (s.f.). *Who we are*. Disponible en https://www.icrc.org/en/who-we-are [Consulta: 10 de junio de 2021].

IrishAid (2021) *Qué hacemos.* IrishAid. Disponible en: https://www.irishaid.ie/what-we-do/

IUFN (s.f.). *Archives: Bien-être.* Disponible en https://www.iufn.org/category/bien-etre/ [Consulta: 11 de junio de 2021].

IUFN (s.f.). *Archives. Santé*. Disponible en https://www.iufn.org/category/sante/ [Consulta: 11 de junio de 2021].

IUFN (s.f.). Catégorie: Sommeil. Disponible en https://www.iufn.org/category/sommeil/ [Consulta: 11 de junio de 2021].

IUFN (s.f.). *IUFN*. Disponible en https://www.iufn.org/ [Consulta: 11 de junio de 2021].

Izquierdo, E. (2019) *Reacción del Observatorio de ODS de Europa al papel de reflexión de la Comisión Europea: De cara a una Europa sostenible para 2030.* SDG Watch Europe. Disponible en: https://www.sdgwatcheurope.org/reaction-of-sdg-watch-europe-to-the-european-commission-reflection-paper-towards-a-sustainable-europe-by-2030/

JANIC.org. (s.f.). *Annual Report*. Disponible en https://www.janic.org/janic/annualreport/ [Consulta: 15 de junio de 2021].

JANIC.org. (s.f.). *Homepage*. Disponible en https://www.janic.org/ [Consulta: 15 de junio de 2021].

JANIC.org. (s.f.). *Media*. Disponible en https://www.janic.org/world/media/ [Consulta: 15 de junio de 2021].

JANIC.org. (2017). *SDGS Guide Book.* Disponible en https://www.janic.org/wp-content/uploads/2017/03/sdgsguidebook.pdf [Consulta: 15 de junio de 2021].

Joint.org (s.f.). *Artículos*. Disponible en https://www.joint.org.mz/publicacoes/artigos [Consulta: 15 de junio de 2021].

Joint.org (s.f.). *Home*. Disponible en https://www.joint.org.mz/page [Consulta: 15 de junio de 2021].

Joint.org (s.f.). *Post*. Disponible en https://www.joint.org.mz/post [Consulta: 15 de junio de 2021].

Joint.org (s.f.). *Relatorios*. Disponible en https://www.joint.org.mz/relatorios [Consulta: 15 de junio de 2021].

KCOC (s.f.). *Homepage*. Disponible en http://www.ngokcoc.or.kr/ [Consulta: 15 de junio de 2021].

kiva.org (s.f.). *About*. Disponible en https://www.kiva.org/about [Consulta: 11 de junio de 2021].

kiva.org (s.f.). *Blog.* Disponible en https://www.kiva.org/blog [Consulta: 11 de junio de 2021].

kiva.org (s.f.). *Home.* Disponible en https://www.kiva.org/ [Consulta: 11 de junio de 2021].

Knight, C. (2018) *Nuevos Bonos para financiar el desarrollo sostenible.* Banco Europeo de Inversiones. Disponible en: https://www.eib.org/en/stories/sustainability-awareness-bonds.htm

Kumar, S (2015). *Green Climate Fund faces slew of criticism*, Macmillan Publishers, 537, pp. 419-420. Disponible en https://www.nature.com/news/polopoly_fs/1.18815!/menu/main/topColumns/topLeftColumn/pdf/nature.2015.18815.pdf?origin=ppub [Consulta: 10 de junio de 2021].

La Realidad de la Ayuda (2021) *Glosario: Organismos multilaterales de Desarrollo.* Oxfam Intemón. Disponible en: http://www.realidadayuda.org/glossary/omudes-organismos-multilaterales-de-desarrollo

La voz del Sur (2021) *Artículos.* La Voz del Sur. Disponible en: http://southernvoice.org/articles/

La voz del Sur (2021) *Publicaciones.* La Voz del Sur. Disponible en: http://southernvoice.org/publications/

La voz del Sur (2021) *Repensando la efectividad del Desarrollo.* La Voz del Sur. Disponible en: http://southernvoice.org/rethinking-development-effectiveness/

LAPAS. Lavijas Platforma Attïatïbas Sadarbïbai. (s.f.). *Globālie mērķi*. Disponible en https://lapas.lv/lv/globalie-merki/ [Consulta: 15 de junio de 2021].

LAPAS. Lavijas Platforma Attïatïbas Sadarbïbai. (s.f.). *Homepage*. Disponible en https://lapas.lv/ [Consulta: 15 de junio de 2021].

Ledger, T (2016). *Beyond Reach? The Organization of American States and Effective Multilateralism*, Google Books, pp. 311. Disponible en https://books.google.es/books?hl=es&lr=&id=-ILZBAAAQBAJ&oi=fnd&pg=PA311&dq=critics+to+organization+of+american+states+OEA&ots=qMqBPBDVJm&sig=1hUwKWLDXg4NmdDKf5L50t9nies#v=onepage&q&f=false [Consulta: 11 de junio de 2021].

Lithuana Development Cooperation Platform, (s.f.). *Biblioteka*. Disponible en https://vbplatforma.org/LT/biblioteka [Consulta: 15 de junio de 2021].

Lithuana Development Cooperation Platform, (s.f.). *Homepage*. Disponible en https://vbplatforma.org/LT [Consulta: 15 de junio de 2021].

Llamada a la Acción de los Negocios (2017) *Recursos.* Llamada a la Acción de los Negocios. Disponible en: https://www.businesscalltoaction.org/resources

Llamado Mundial de Acción contra la Pobreza (2021) *¿Qué es el GCAP?.* Llamado Mundial de Acción contra la Pobreza. Disponible en: https://gcap.global/es/agenda-2030/

Llamado Mundial de Acción contra la Pobreza (2021) *Agenda2030.* Llamado Mundial de Acción contra la Pobreza. Disponible en: https://gcap.global/es/agenda-2030/

Llamado Mundial de Acción contra la Pobreza (2021) *Nuestra Estructura.* Llamado Mundial de Acción contra la Pobreza. Disponible en: https://gcap.global/es/about/#networks-&-platforms

Llamamiento a la Acción de los Negocios (2017) *Sobre Llamamiento a la Acción de los Negocios.* Llamamiento a la Acción de los Negocios. Disponible en: https://www.businesscalltoaction.org/business-call-action#blocks-body

Lux-Development (2021) *Nuestra Agencia.* Lux-Dev. Disponible en: https://luxdev.lu/en/agency

MACOSS (s.f.). *Home*. Disponible en https://macoss.mu/ [Consulta: 15 de junio de 2021].

MADRE (s.f.). *Global Women's Rights*. Disponible en https://www.madre.org/ [Consulta: 10 de junio de 2021].

MADRE (s.f.). *Press and Publications*. Disponible en https://www.madre.org/press-publications [Consulta: 10 de junio de 2021].

MADRE (s.f.). *What We Do*. Disponible en https://www.madre.org/what-we-do [Consulta: 10 de junio de 2021].

Malta (2018): *Official Development Assistance Policy and a Framework for Humanitarian Assistance Implementation Plan*. Disponible en: https://foreignandeu.gov.mt/en/PDF%20Documents/ODA%20Implementation%20Plan%20FINAL.pdf [Consulta: 8 de junio de 2021]

Mariotti, C, Galasson N., Daar, N. (2017) *Grandes Expectativas: ¿El FMI está convirtiendo las palabras en desigualdad?* Oxfam Intermon. Oxford. Disponible en: https://oi-files-d8-prod.s3.eu-west-2.amazonaws.com/s3fs-public/file_attachments/bp-great-expectations-imf-inequality-101017-en.pdf

MASHAV – Agencia Israelí de Cooperación Internacional para el Desarrollo (2013) *Sobre MASHAV: Principios Rectores.* MASHAV. Disponible en: https://mfa.gov.il/MFA/mashav/AboutMASHAV/Pages/Guiding_Principles.aspx

McGann, J. (2015) *Think Tanks y catalizadores de los ODS para el análisis, la innovación y la implementación.* Lulu Press

Mejesksvetu.cz. (2018). *UDRŽITELNÝ ROZVOJ A ODPOVĚDNÁ DEMOKRACIE. Manifest mezioborové platformy občanských organizací MĚJ SE K SVĚTU*. Disponible en http://mejseksvetu.cz/wp-content/uploads/2019/02/MKS_2018-Manifest-CZ.pdf [Consulta: 15 de junio de 2021].

Mesa de Articulación (s.f.). *Archivo de Recursos*. Disponible en http://mesadearticulacion.org/recursos/ [Consulta: 8 de junio de 2021].

Mesa de Articulación (2014). *Introducción a la Propuesta del Grupo de Trabajo Abierto sobre los Objetivos de Desarrollo Sostenible*. Disponible en http://mesadearticulacion.org/wp-content/uploads/2014/07/ods_espaol_version_final_grupo_de_trabajo_onu.pdf [Consulta: 15 de junio de 2021].

Mesa de Articulación (s.f.). *Portada*. Disponible en http://mesadearticulacion.org/ [Consulta: 15 de junio de 2021]

Mesa de Articulación (s.f.). *Mesa de Articulación - Articulación de Asociaciones Nacionales y Redes de ONGs de América Latina y el Caribe*. Disponible en http://mesadearticulacion.org/ [Consulta: 8 de junio de 2021].

Microsoft Power BI (s.f.). *Homepage*. Disponible en https://app.powerbi.com/view?r=eyJrIjoiMGEyNDRjOWMtMmViYy00YWUyLWE0NjktOWViMTU2OGYyMTZlIiwidCI6IjUyNTQ3ODlmLTY4NjAtNDM3NS04NWJjLTMwMjUwOWZhZDUwOCIsImMiOjN9 [Consulta: 10 de junio de 2021].

Ministerio de Asuntos exteriores (2016) *Seguimiento de Noruega de la Agenda 2030 y los Objetivos de Desarrollo Sostenibles.* Gobierno de Noruega. Disponible en: https://www.regjeringen.no/en/dokumenter/follow-up-sdg2/id250

Ministerio de Asuntos Exteriores de Finlandia (2021) *Objetivos y principios de la política de desarrollo de Finlandia.* Gobierno de Finlandia. Disponible en: https://um.fi/goals-and-principles-of-finland-s-development-policy

Ministerio de Asuntos Exteriores de Islandia (2021) *Cooperación Internacional para el Desarrollo.* Gobierno de Islandia. Disponible en: https://www.government.is/topics/foreign-affairs/international-development-cooperation/

Ministerio de Asuntos Exteriores de Nueva Zelanda (2020) *Nuestro enfoque sobre la ayuda.* Gobierno de Nueva Zelanda. Disponible en: https://www.mfat.govt.nz/en/aid-and-development/our-approach-to-aid/

Ministerio de Asuntos Exteriores de Nueva Zelanda (2020) *Objetivos de Desarrollo Sostenible.* Gobierno de Nueva Zelanda. Disponible en: https://www.mfat.govt.nz/en/peace-rights-and-security/work-with-the-un-and-other-partners/new-zealand-and-the-sustainable-development-goals-sdgs/

Ministerio de Asuntos Exteriores de Países Bajos (2018) *Directorios Generales.* Gobierno de Países Bajos. Disponible en: https://www.government.nl/ministries/ministry-of-foreign-affairs/organisational-structure/directorates-general

Ministerio de Asuntos Exteriores de Suecia (2017) *Estrategia para la política de cooperación para el desarrollo global sobre el desarrollo social sostenible 2018-2022.* Oficinas de Gobierno de Suecia. Disponible en: https://www.government.se/4abf35/contentassets/7196eb9552ba415daa165f7ed7f82c05/strategy-for-swedens-global-development-cooperation-in-sustainable-social-development-20182022

Ministerio de Asuntos Exteriores República Checa (2017) *Estrategia de Cooperación para el Desarrollo de la República Checa 2018-2030.* Ministerio de Asuntos Exteriores de la República Checa. Disponible en: http://www.czechaid.cz/wp-content/uploads/2016/09/CZ_Development_Cooperation_Strategy_2018_2030.pdf

Ministerio de Asuntos Exteriores y de Cooperación Internacional (2016) *La nueva Agenda 2030.* Gobierno Italiano. Disponible en: https://www.esteri.it/mae/en/cooperaz_sviluppo/la-nuova-agenda-2030.html

Ministerio de Asuntos Globales de Canadá (2018) *La Agenda 2030 para el Desarrollo Sostenible.* Gobierno de Canadá. Disponible en: *https://www.international.gc.ca/world-monde/issues_development-enjeux_developpement/priorities-priorites/agenda-programme.aspx?lang=eng*

Ministerio para la Transición Ecológica y el Reto Demográfico (2021) Fórum Social Mundial. CENEAM. Gobierno de España. Disponible en: https://www.miteco.gob.es/es/ceneam/recursos/pag-web/redes-asociaciones/foro.aspx

Ministry of Foreign Affairs (s.f.): *Department of International Cooperation*. Disponible en: https://mofa.gov.qa/en/the-ministry/organizational-structure/departments/department-of-international-technical-cooperation [Consulta: 8 de junio de 2021].

Molho, N. (2021) *Logrando una recuperación sostenible, durable e inclusiva para Europa.* Think2030. Disponible en: https://think2030.eu/publications/delivering-a-sustainable-durable-and-inclusive-recovery-for-europe/

Munir, S (2017) *50 años después, el Banco Asiático de Desarrollo debe adaptarse a los tiempos.* South China Morning Post. Disponible en: https://www.scmp.com/comment/insight-opinion/article/2092671/50-years-asian-development-bank-must-move-times

Naciones Unidas (2015) *La Asamblea General adopta la Agenda 2030 para el Desarrollo Sostenible.* Objetivos de Desarrollo Sostenible Naciones Unidas. Disponible en: https://www.un.org/sustainabledevelopment/es/2015/09/la-asamblea-general-adopta-la-agenda-2030-para-el-desarrollo-sostenible/

Naciones Unidas (2019) *El sistema de las Naciones Unidas.* Departamento de Comunicación Global de las Naciones Unidas. Disponible en: https://www.un.org/es/sections/about-un/main-organs/index.html

Naciones Unidas (2020) *Década de Acción.* Objetivos de Desarrollo Sostenible. Disponible en: https://www.un.org/sustainabledevelopment/es/decade-of-action/

Naciones Unidas (2020) *Desarrollo.* Qué Hacemos, Naciones Unidas. Disponible en: https://www.un.org/es/sections/what-we-do/promote-sustainable-development/index.html

Naciones Unidas (2020) *La Agenda para el Desarrollo Sostenible.* Objetivos de Desarrollo Sostenible Naciones Unidas. Disponible en: https://www.un.org/sustainabledevelopment/es/development-agenda/

Naciones Unidas (2021) *Cumbre sobre los Sistemas Alimentarios de 2021.* Objetivos de Desarrollo Sostenible Naciones Unidas. Disponible en: https://www.un.org/sustainabledevelopment/es/food-systems-summit-2021/

Naciones Unidas, (2017) *La importancia de los datos en la Agenda 2030: Midiendo el progreso e identificando retos para el desarrollo.* Naciones Unidas México. Disponible en: https://www.onu.org.mx/la-importancia-de-los-datos-en-la-agenda-2030/

Naciones Unidas de los Derechos Humanos (s.f.): *Naciones Unidas. Derechos Humanos. Oficina del Alto Comisionado.* Disponible en: https://www.ohchr.org/SP/Issues/SDGS/Pages/HighLevelPoliticalForum.aspx [Consulta: 8 de junio de 2021].

National Wildfire Federation (s.f.). *Educational Resources*. Disponible en https://www.nwf.org/Educational-Resources [Consulta: 9 de junio de 2021].

National Wildfire Federation (s.f.). *Latest News*. Disponible en https://www.nwf.org/Latest-News [Consulta: 9 de junio de 2021].

National Wildfire Federation (s.f.). *Magazines*. Disponible en https://www.nwf.org/Magazines [Consulta: 9 de junio de 2021].

Nature.org (s.f.). *Data & Tools*. Disponible en https://www.nature.org/en-us/what-we-do/our-insights/data-and-tools/ [Consulta: 9 de junio de 2021].

Nature.org (s.f.). *Reports*. Disponible en https://www.nature.org/en-us/what-we-do/our-insights/reports/ [Consulta: 9 de junio de 2021].

NGO Commitee on Sustainable Development-NY (s.f.). *Artículos e información actualizada*. Disponible en: http://ngocsd-ny.org/updated-information [Última Consulta: 14 de junio de 2021].

NGO Federation (2020). *Leave no one behind: Nepal Civil Society Perspectives on the 2030. Agenda for Sustainable Development. CSOs' Voluntary National Review 2020*. Disponible en http://www.ngofederation.org/sites/default/files/2020-10/CSOs%27%20Voluntary%20National%20Review_Final.pdf [Última Consulta: 14 de junio de 2021].

NGO Federation (2020). *Status and Trends of Localization of SDG 2 in Nepal: Civil Society Perspectives.* Disponible en http://www.ngofederation.org/sites/default/files/2020-10/SDG%202%20Reprot%20Design_Final.pdf [Última Consulta: 15 de junio de 2021].

NGO Federation (s.f.). Welcome to NGO Federation of Nepal. Disponible en http://www.ngofederation.org/ [Última Consulta: 15 de junio de 2021].

NNNGO (s.f.). *General Articles*. Disponible en https://nnngo.org/category/general-articles/ [Última Consulta: 15 de junio de 2021].

NNNGO (s.f.). *Home*. Disponible en https://nnngo.org/ [Última Consulta: 15 de junio de 2021].

NNNGO (s.f.). *Nonprofit Operational Manual*. Disponible en https://nnngo.org/nonprofit-operational-manual-2/ [Última Consulta: 15 de junio de 2021].

NNNGO (s.f.). *Nonprofit Operational Manual*. Disponible en https://nnngo.org/nonprofit-operational-manual/ [Consulta: 15 de junio de 2021].

NNNGO (s.f.). *Policy Updates*. Disponible en https://nnngo.org/policy-updates/ [Consulta: 15 de junio de 2021].

NNNGO (s.f.). *Polls Surveys*. Disponible en https://nnngo.org/polls-surveys/ [Consulta: 15 de junio de 2021].

NNNGO (s.f.). *Strategic Plan*. Disponible en https://nnngo.org/strategic-plan/ [Consulta: 15 de junio de 2021].

NNNGO (s.f.). *Toolkits*. Disponible en https://nnngo.org/toolkits/ [Consulta: 15 de junio de 2021].

NRDC (s.f.). *About*. Disponible en https://www.nrdc.org/about [Consulta: 10 de junio de 2021].

NRDC (s.f.). *Media Center*. Disponible en https://www.nrdc.org/media [Consulta: 10 de junio de 2021].

NRDC (s.f.). *NRDC*. Disponible en https://www.nrdc.org/ [Consulta: 10 de junio de 2021].

NRDC (s.f.). *Policy Library*. Disponible en https://www.nrdc.org/policy-library [Consulta: 10 de junio de 2021].

New Development Bank (2016): *Joint Statement: Delivering on the 2030 Agenda*. Disponible en: https://www.ndb.int/press_release/joint-statement-delivering-2030-agenda/ [Consulta: 9 de junio de 2021].

New Development Bank (s.f.): *New Development Bank*. Disponible en: https://www.ndb.int/ [Consulta: 9 de junio de 2021].

Negocios para 2030 (2021) *Financiación para el Desarrollo y la Agenda de Acción de Addis Ababa.* Negocios para 2030. Disponible en: http://www.businessfor2030.org/financing-for-development

Negocios para 2030 (2021) *Sobre nosotros.* Negocios para 2030. Disponible en: http://www.businessfor2030.org/about

Network for Business Sustainability (2021). *Resource Library*. Disponible en https://www.nbs.net/see-our-full-resource-library [Consulta: 14 de junio de 2021].

Nuguer, V., Powell, A. (2020) *Políticas para luchar contra la Pandemia: Informe Macroeconómico sobre América Latina y el Caribe 2020.* Banco Interamericano de Desarrollo. Disponible en: https://publications.iadb.org/publications/spanish/document/Informe_macroecon%C3%B3mico_de_Am%C3%A9rica_Latina_y_el_Caribe_2020_Pol%C3%ADticas_para_combatir_la_pandemia.pdf

Observatorio de los ODS Europeo (2021) *Alemania.* Observatorio de los ODS Europeos. Disponible en: https://www.sdgwatcheurope.org/germany/

Observatorio de los ODS Europeo (2021) *Austria.* Observatorio de los ODS Europeo. Disponible en: https://www.sdgwatcheurope.org/austria/

Observatorio de los ODS Europeo (2021) *Croacia.* Observatorio de los ODS Europeos. Disponible en: https://www.sdgwatcheurope.org/croatia/

Observatorio de los ODS Europeo (2021) *Dinamarca.* Observatorio de los ODS Europeos. Disponible en: https://www.sdgwatcheurope.org/denmark/

Observatorio de los ODS Europeo (2021) *Estonia.* Observatorio de los ODS Europeos. Disponible en: https://www.sdgwatcheurope.org/estonia/

Observatorio de los ODS Europeo (2021) *Finlandia* Observatorio de los ODS Europeos. Disponible en: https://www.sdgwatcheurope.org/finland/

Observatorio de los ODS Europeo (2021) *Francia.* Observatorio de los ODS Europeos. Disponible en: https://www.sdgwatcheurope.org/france/

Observatorio de los ODS Europeo (2021) *Grecia.* Observatorio de los ODS Europeos. Disponible en: https://www.sdgwatcheurope.org/greece/

Observatorio de los ODS Europeo (2021) *Irlanda.* Observatorio de los ODS Europeos. Disponible en: https://www.sdgwatcheurope.org/ireland/

Observatorio de los ODS Europeo (2021) *Italia.* Observatorio de los ODS Europeos. Disponible en: https://www.sdgwatcheurope.org/italy/

Observatorio de los ODS Europeo (2021) *Lituania.* Observatorio de los ODS Europeos. Disponible en: https://www.sdgwatcheurope.org/lithuania/

Observatorio de los ODS Europeo (2021) Observatorio de los ODS Europeos. Disponible en: https://www.sdgwatcheurope.org/slovenia/

Observatorio de los ODS Europeo (2021) Observatorio de los ODS Europeos. Disponible en: https://www.sdgwatcheurope.org/spain/

Observatorio de los ODS Europeo (2021) *Países Bajos.* Observatorio de los ODS Europeos. Disponible en: https://www.sdgwatcheurope.org/the-netherlands/ [Última consulta: 17 de mayo de 2021]

Observatorio de los ODS Europeo (2021) Observatorio de los ODS Europeos. Disponible en: https://www.sdgwatcheurope.org/poland/ [Última consulta: 17 de mayo de 2021]

Observatorio de los ODS Europeo (2021) *Portugal* Observatorio de los ODS Europeos. Disponible en: https://www.sdgwatcheurope.org/portugal/ [Última consulta: 17 de mayo de 2021]

Observatorio de los ODS Europeo (2021) *Reino Unido* Observatorio de los ODS Europeos. Disponible en: https://www.sdgwatcheurope.org/united-kingdom/ [Última consulta: 17 de mayo de 2021]

Observatorio de los ODS Europeo (2021) *República Checa.* Observatorio de los ODS Europeos. Disponible en: https://www.sdgwatcheurope.org/czech-republic/ [Última consulta: 17 de mayo de 2021]

Observatorio de los ODS Europeo (2021) *Rumanía.* Observatorio de los ODS Europeos. Disponible en: https://www.sdgwatcheurope.org/romania/ [Última consulta: 17 de mayo de 2021]

Observatorio de los ODS Europeo (2021) *Suecia.* Observatorio de los ODS Europeos. Disponible en: https://www.sdgwatcheurope.org/sweden/ [Última consulta: 17 de mayo de 2021]

Ocean Conservancy (s.f.). *About Us*. Disponible en https://oceanconservancy.org/about/ [Consulta: 9 de junio de 2021].

Ocean Conservancy (s.f.). *Blog*. Disponible en https://oceanconservancy.org/blog/ [Consulta: 9 de junio de 2021].

Ocean Conservancy (s.f.). *History.* Disponible en https://oceanconservancy.org/about/history/ [Consulta: 9 de junio de 2021].

Ocean Conservancy (s.f.). *Homepage*. Disponible en https://oceanconservancy.org/ [Consulta: 9 de junio de 2021].

Ocean Conservancy (s.f.). *Policy Archives*. Disponible en https://oceanconservancy.org/blog/section/policy/ [Consulta: 9 de junio de 2021].

Ocean Conservancy (s.f.). Programs. Disponible en https://oceanconservancy.org/blog/programs/ [Consulta: 9 de junio de 2021].

Ocean Conservancy (s.f.). Sections. Disponible en https://oceanconservancy.org/blog/sections/ [Consulta: 9 de junio de 2021].

Ocean Futures Sociey (s.f.). *Ecoturism*. Disponible en https://www.oceanfutures.org/learning/ecotourism [Consulta: 9 de junio de 2021].

Ocean Futures Sociey (s.f.). *Ocean Futures Society*. Disponible en https://www.oceanfutures.org/about [Consulta: 9 de junio de 2021].

Ocean Futures Sociey (s.f.). *SeaScope.* Disponible en https://www.oceanfutures.org/learning/seascope [Consulta: 9 de junio de 2021].

Ocean Futures Sociey (s.f.). *Videos*. Disponible en https://www.oceanfutures.org/learning/kelp-ecology/videos [Consulta: 9 de junio de 2021].

Ocean Futures Sociey (s.f.). *Web Resources*. Disponible en https://www.oceanfutures.org/learning/kelp-ecology/web-resources [Consulta: 9 de junio de 2021].

Ocean Futures Sociey (s.f.). *Welcome to Ocean Futures Society*. Disponible en https://www.oceanfutures.org/ [Consulta: 9 de junio de 2021].

Oceana (s.f.). *Annual Reports*. Disponible en https://oceana.org/publications/annual-reports [Consulta: 9 de junio de 2021].

Oceana (s.f.). *Homepage*. Disponible en https://oceana.org/ [Consulta: 9 de junio de 2021].

Oceana (s.f.). *Magazine*. Disponible en https://oceana.org/publications/magazine [Consulta: 9 de junio de 2021].

Oceana (s.f.). *Oceana Reports*. Disponible en https://oceana.org/publications/reports [Consulta: 9 de junio de 2021].

Oceana (s.f.). *What we do*. Disponible en https://oceana.org/what-we-do [Consulta: 9 de junio de 2021].

OECD (2020): *Estonia,* en Development Co-operation Profiles. Disponible en: https://doi.org/10.1787/6a0551b5-en.

OECD (s.f.): *Lithuania's Official Development Assistance (ODA).* Disponible en: https://www.oecd.org/countries/lithuania/lithuania-official-development-assistance.htm [Consulta: 8 de junio de 2021].

OECD (s.f.): *Hungary's Official Development Assistance (ODA).* Disponible en: https://www.oecd.org/hungary/hungarys-official-development-assistance.htm [Consulta: 8 de junio de 2021].

OEA (s.f.): *Departamento de Desarrollo Sostenible*. Disponible en: http://www.oas.org/es/sedi/dsd/ [Consulta: 9 de junio de 2021]

OEA (s.f.): *Nuestro propósito.* Disponible en: http://www.oas.org/es/acerca/proposito.asp [Consulta: 9 de junio de 2021].

OEA (s.f.): *Organización de los Estados Americanos*. Disponible en: http://www.oas.org/es/ [Consulta: 9 de junio de 2021].

OEA (s.f.): *Quiénes somos.* Disponible en: http://www.oas.org/es/acerca/quienes_somos.asp [Consulta: 9 de junio de 2021].

Olías, L. (2015) *Las incoherencias de la ONU en la nueva estrategia contra la pobreza: armas, fraude fiscal y desigualdad.* El diario.es. Disponible en: https://www.eldiario.es/desalambre/incoherencias-paises-onu-estrategia-pobreza_1_2457395.html

One Acre Fund (s.f.). *Home*. Disponible en https://oneacrefund.org/ [Consulta: 10 de junio de 2021].

One Acre Fund (s.f.). *One Acre Fund*. Disponible en https://oneacrefund.org/ [Consulta: 10 de junio de 2021].

Open Society Foundations (s.f.). *Open Society Foundations*. Disponible en https://www.opensocietyfoundations.org/ [Consulta: 10 de junio de 2021].

Open Society Foundations (s.f.). *Publications*. Disponible en https://www.opensocietyfoundations.org/publications [Consulta: 10 de junio de 2021].

Open Society Foundations (s.f.). *Who we are*. Disponible en https://www.opensocietyfoundations.org/who-we-are [Consulta: 10 de junio de 2021].

Organización de Cooperación y Desarrollo Económico (2015) *Los Objetivos de Desarrollo Sostenible. Una revisión de los análisis, herramientas y enfoques relevantes de la OCDE.* OCDE. Disponible en: http://www.oecd.org/dac/The%20Sustainable%20Development%20Goals%20An%20overview%20of%20relevant%20OECD%20analysis.pdf

Organización de Cooperación y Desarrollo Económico (2016) *Mejores políticas para 2030: el Plan del a OCDE para los Objetivos de Desarrollo Sostenibles.* OCDE. Disponible en: https://www.oecd.org/dac/Better%20Policies%20for%202030.pdf

Organización de Cooperación y Desarrollo Económico (2020) *Alcance Global.* OCDE. Disponible en: https://www.oecd.org/about/members-and-partners/

Organización de Cooperación y Desarrollo Económico (2020) Base de datos. OCDE. Disponible en: https://data.oecd.org/

Organización de Cooperación y Desarrollo Económico (2020) *Estados de Fragilidad.* OCDE. Disponible en: http://www3.compareyourcountry.org/states-of-fragility/about/0/

Organización de Cooperación y Desarrollo Económico (2020) *Estudios económicos y vigilancia de países.* OCDE. Disponible en: http://www.oecd.org/economy/surveys/

Organización de los Estados Americanos (s.f.). *Declaración Conjunta de la Secretaría General de la Organización de los Estados Americanos y la Oficina Regional del Fondo de Población de las Naciones Unidas para América Latina y el Caribe*. Disponible en http://www.oas.org/fpdb/press/Declaracion-OEA-UNFPA.pdf [Consulta: 11 de junio de 2021].

Organización de los Estados Americanos (s.f.). *Organization of American States*. Disponible en http://www.oas.org/en/topics/children.asp [Consulta: 11 de junio de 2021].

Organización Mundial de Comercio (2020) *Contribución del OMC al Foro Político de Alto Nivel de Naciones Unidas.* Desarrollo Sostenible Naciones Unidas. Disponible en: https://sustainabledevelopment.un.org/content/documents/26126WTO_HLPF_Input_2020.pdf

Organización Mundial de Comercio (2021) *Base de datos.* OMC. Disponible en: https://data.wto.org/

Organización Mundial del Comercio (2018) *Incorporar el comercio para lograr los Objetivos de Desarrollo Sostenibles.* OMC. Disponible en: https://www.wto.org/spanish/res_s/publications_s/sdg_s.htm

Organización Mundial del Comercio (2021) *La OMC.* OMC. Disponible en: https://www.wto.org/spanish/thewto_s/thewto_s.htm

Organización para la Cooperación y Desarrollo Económico (2020) *Informes Medioambientales de Países.* Disponible en: http://www.oecd.org/env/country-reviews/

Organización para la Cooperación y Desarrollo Económico (2020) *La OCDE y los Objetivos de Desarrollo Sostenible. Logrando los Objetivos y Metas Universales.* Disponible en: http://www.oecd.org/dac/sustainable-development-goals.htm

Organización para la Cooperación y Desarrollo Económico (2020) *OCDE iLibrary.* OCDE. Disponible en: https://www.oecd-ilibrary.org/

Oxfam Australia (2020) *El Banco Asiático de Desarrollo y la Seguridad Alimentaria.* Oxfam Australia. Disponible en: https://www.oxfam.org.au/infrastructure-people-and-environment/those-behind-infrastructure-development/the-asian-development-bank/adb-and-food-security/

Pacto Mundial (2021) *Biblioteca.* Pacto Mundial. Disponible en: https://www.unglobalcompact.org/library

Pacto Mundial de Naciones Unidas (2019) *Haciendo Objetivos Globales Negocios Locales. Negocios responsables en la era de los Objetivos de Desarrollo Sostenible.* Pacto Mundial de Naciones Unidas. Nueva York. Disponible en: https://d306pr3pise04h.cloudfront.net/docs/publications%2FMGGLB+Brochure+2019.pdf

Partners in Health (s.f.). *Countries*. Disponible en https://www.pih.org/countries [Consulta: 10 de junio de 2021].

Partners in Health (s.f.). *Home*. Disponible en https://www.pih.org/ [Consulta: 10 de junio de 2021].

Partners in Health (s.f.). *Our Focus 2020*. Disponible en https://www.pih.org/our-focus [Consulta: 10 de junio de 2021].

Partners in Health (s.f.). *Our Impact*. Disponible en https://www.pih.org/our-impact [Consulta: 10 de junio de 2021].

Partners in Health (s.f.). *Research*. Disponible en https://www.pih.org/programs/research [Consulta: 10 de junio de 2021].

Pensadores Globales Sur-Sur (2020) *Sobre nosotros.* Pensadores Globales Sur-Sur. Disponible en: https://www.ssc-globalthinkers.org/about-us

Pensadores Globales Sur-Sur (2021) *Productos de Conocimiento.* Pensadores Globales Sur-Sur. Disponible en: https://www.ssc-globalthinkers.org/knowledge-products

PIANGO. Pacific Islands Association of Non govermental Organisations (s.f.). Latest PIANGO news, Pacific Islands Association of Non govermental Organisations. Disponible en http://www.piango.org/ [Consulta: 15 de junio de 2021].

PIANGO. Pacific Islands Association of Non govermental Organisations (s.f.). PNG CSO highlights violence against women, human rights and education at HLPF. Disponible en http://www.piango.org/our-news-events/latest-news/png-cso-highlights-violence-against-women-human-rights-and-education-at-hlpf/ [Consulta: 15 de junio de 2021].

Plan International (s.f.). *About Plan International*. Disponible en https://plan-international.org/about-plan-international [Consulta: 9 de junio de 2021].

Plan International (s.f.). *The Organisation*. Disponible en https://plan-international.org/organisation [Consulta: 9 de junio de 2021].

Plan International (s.f.). *Where we work*. Disponible en https://plan-international.org/where-we-work [Consulta: 9 de junio de 2021].

PlanetRead (s.f.). *About*. Disponible en https://www.planetread.org/ [Consulta: 10 de junio de 2021].

PlanetRead (s.f.). *SLS Group*. Disponible en https://www.planetread.org/slsgroup [Consulta: 10 de junio de 2021].

Plataforma de Conocimiento de los Objetivos de Desarrollo Sostenible (2021) *Base de Datos de los Informes Nacionales Voluntarios.* Naciones Unidas. Disponible en: https://sustainabledevelopment.un.org/vnrs/

Plataforma de ONG de Acción Social (s.f.). *Biblioteca. Tercer Sector de Acción Social*. Plataforma de ONG de Acción Social. Disponible en: https://www.plataformaong.org/recursos.php?p=&tb=&cb=11#anchor [Última Consulta: 14 de junio de 2021].

Plataforma Portuguesa das ONG (2020). *ABC. Dos Objetivos de Desenvolvimento Sustentável*. Disponible en https://www.plataformaongd.pt/uploads/subcanais2/abc-ods[1].pdf [Última Consulta: 15 de junio de 2021].

Plataforma Portuguesa das ONG (2021). *Cooperação para o Desenvolvimento: Uma visão da Sociedade Civil para um setor em transformação*. Disponbile en https://www.plataformaongd.pt/uploads/subcanais2/cooperacao_para_o_desenvolvimento_uma_visao_da_sociedade_civil_para_um_setor_em_transformacao.pdf [Última Consulta: 15 de junio de 2021].

Plataforma Portuguesa das ONG (s.f.). *Estado 2020, Visão 2030: Desafios e soluções ODS para a UE.* Disponible en https://www.plataformaongd.pt/uploads/subcanais2/17_sdgs-pages_pt_compressed.pdf [Última Consulta: 15 de junio de 2021].

Plataforma Portuguesa das ONG. (s.f.). *Portada.* Disponible en https://www.plataformaongd.pt/ [Última Consulta: 15 de junio de 2021].

POJOAJU. Asociación de ONG'S del Paraguay (s.f.). Portada. Disponible en http://www.pojoaju.org.py/ [Última Consulta: 15 de junio de 2021].

Poli, F. (2020) *El papel de los bancos regionales de desarrollo en América Latina en el mundo post COVID-19.* Real Instituto ElCano. Disponible en: http://www.realinstitutoelcano.org/wps/portal/rielcano_es/contenido?WCM_GLOBAL_CONTEXT=/elcano/elcano_es/zonas_es/ari126-2020-poli-papel-de-bancos-regionales-de-desarrollo-en-america-latina-en-mundo-post-covid-19

Positive Planet (s.f.). *Activity Reports*. Disponible en http://www.positiveplanet.ngo/en/positive-planet/our-publications [Consulta: 11 de junio de 2021].

Positive Planet (s.f.). *Home Page*. Disponible en http://www.positiveplanet.ngo/en/ [Consulta: 11 de junio de 2021].

Positive Planet (s.f.). *Positive Planet*. Disponible en http://www.positiveplanet.ngo/en/positive-planet/presentation-de-la-fondation [Consulta: 11 de junio de 2021].

Programa Iberoamericano para el Fortalecimiento de la Cooperación Sur-Sur (2012-2016). *La Cooperación Sur-Sur y Triangular en los escenarios globales y regionales 2012-2016*. Disponible en https://www.oecd.org/dac/dac-global-relations/2018%20SEGIB%20-%20La%20CSS%20y%20TC%20en%20global%20and%20regional%20scenarios.pdf [Consulta: 7 de junio de 2021].

Programme Concerté pluri acteurs Congo (s.f.). *Outils et guides pour les OSC et les collectivités locales*. Disponible en https://pcpacongo.org/outils-et-guides-pour-les-osc/ [Consulta: 7 de junio de 2021].

Programme Concerté pluri acteurs Congo (s.f.). *Publications du PCPA*. Disponible en https://pcpacongo.org/publications-institutionnelles-sur-le-pcpa/ [Consulta: 7 de junio de 2021].

Project Wet (s.f.). *About Us*. Disponible en https://www.projectwet.org/about-us [Consulta: 11 de junio de 2021].

Project Wet (s.f.). *About Water.org - Learn About Our Water NGO*. Disponible en https://water.org/about-us/ [Consulta: 11 de junio de 2021].

Project Wet (s.f.). *Digital Tools*. Disponible en https://www.projectwet.org/educational-resources/digital-tools [Consulta: 11 de junio de 2021].

Project Wet (s.f.). *Home*. Disponible en https://www.projectwet.org/#mmenu [Consulta: 11 de junio de 2021].

Project Wet (s.f.). *Publications Overview*. Disponible en https://www.projectwet.org/publications-overview [Consulta: 11 de junio de 2021].

Project Wet (s.f.). *Standards*. Disponible en https://www.projectwet.org/standards [Consulta: 11 de junio de 2021].

Project Wet (s.f.). *Water Literacy*. Disponible en https://www.projectwet.org/educational-resources/water-literacy [Consulta: 11 de junio de 2021].

PSI (s.f.). *About*. Disponible en https://www.psi.org/about/ [Consulta: 11 de junio de 2021].

PSI (s.f.). *Home*. Disponible en https://www.psi.org/ [Consulta: 11 de junio de 2021].

PSI (s.f.). *Impact Blog*. Disponible en https://www.psi.org/impact-blog/ [Consulta: 11 de junio de 2021].

PSI (s.f.). *Resource Library*. Disponible en https://www.psi.org/resources/ [Consulta: 11 de junio de 2021].

Qatar Fund for Development (s.f.): *Strategic Objectives*. Disponible en: https://qatarfund.org.qa/en/goals/ [Consulta: 8 de junio de 2021].

Rainforest Alliance (s.f.). *About Us.* Disponible en https://www.rainforest-alliance.org/about [Consulta: 10 de junio de 2021].

Rainforest Alliance (s.f.). *Forests.* Disponible en https://www.rainforest-alliance.org/issues/forests [Consulta: 10 de junio de 2021].

Rainforest Alliance (s.f.). *Home*. Disponible en https://www.rainforest-alliance.org/ [Consulta: 10 de junio de 2021].

Rainforest Alliance (s.f.). *Latest.* Disponible en https://www.rainforest-alliance.org/latest?types=stories [Consulta: 10 de junio de 2021].

Rainforest Alliance (s.f.). *Livelihoods.* Disponible en https://www.rainforest-alliance.org/issues/livelihoods [Consulta: 10 de junio de 2021].

Rainforest Alliance (s.f.). *Measuring and Evaluating the Impact of Our Work*. Disponible en https://www.rainforest-alliance.org/impact/monitoring-evaluation [Consulta: 10 de junio de 2021].

REPAOC (s.f.). *Home*. Disponible en https://www.repaoc.org/ [Consulta: 15 de junio de 2021].

Rise Against Hunger (s.f.). *Rise Against Hunger*. Disponible en https://www.riseagainsthunger.org/ [Consulta: 10 de junio de 2021].

Real Instituto El Cano (s.f.) *Agenda 2030: Actividades. Publicado en el Real Instituto El Cano*. Disponible en https://especiales.realinstitutoelcano.org/agenda2030/actividades-agenda-2030/ [Consulta: 8 de junio de 2021].

Real Instituto Elcano. (s.f.) *Los Objetivos de Desarrollo Sostenible. Una Agenda más Amplia: El Instituto y la Agenda 2030.* Disponible en https://especiales.realinstitutoelcano.org/agenda2030/ [Última Consulta: 14 de junio de 2021].

Red de Acción Climática (2021) *Miembros.* Red de Acción Climática. Disponible en: https://climatenetwork.org/overview/members/

Red de Acción Climática (2021) *Página Principal.* Red de Acción Climática. Disponible en: https://climatenetwork.org/

Red de Acción Climática (2021) *Recursos.* Red de Acción Climática. Disponible en: https://climatenetwork.org/resources/

Red de Acción Empresarial Inclusiva (2020) *InclusiveBusiness.net.* Red de Acción Empresarial Inclusiva. Disponible en: https://www.inclusivebusiness.net/

Red de Acción Empresarial Inclusiva (2020) *Sobre la Red de Acción Empresarial Inclusiva.* Red de Acción Empresarial Inclusiva. Disponible en: https://www.inclusivebusiness.net/about/iban

Red Española de Estudios del Desarrollo (2019) *Estatutos.* REEDES. Disponible en: https://reedes.org/wp-content/uploads/2019/02/Estatutos-de-REEDES.pdf

Red Española de Estudios del Desarrollo (2019) *Webinarios.* REEDES. Disponible en: https://reedes.org/webinars/

Red Española del Pacto Mundial (2015) *Biblioteca: Objetivos de Desarrollo sostenible.* Red Española del Pacto Mundial. Disponible en: https://www.pactomundial.org/2015/04/biblioteca-objetivos-de-desarrollo-sostenible-ods/

Red Española del Pacto Mundial (2019) *Red Española del Pacto Mundial.* Red Española del Pacto Mundial. Disponible en: https://www.pactomundial.org/red-espanola-del-pacto-mundial/

Red Española del Pacto Mundial (2021) *ODS: Actualidad sobre la Agenda 2030.* Red Española del Pacto Mundial. Disponible en: https://www.pactomundial.org/category/aprendizaje/ods/

Red Española del Pacto Mundial de Naciones Unidas (2019) *Las ONG ante los Objetivos de Desarrollo Sostenible. Propuesta de acción del Pacto Mundial.* Red Española de Pacto Mundial. Disponible en: https://www.pactomundial.org/wp-content/uploads/2019/05/Las-ONG-ante-los-Objetivos-de-Desarrollo-Sostenible.pdf

Reiss, K. (s.f.): *El desarrollo de los sectores y las tecnologías de la energía renovable en África Occidental*. Disponible en: https://www.un.org/es/chronicle/article/el-desarrollo-de-los-sectores-y-las-tecnologias-de-la-energia-renovable-en-africa-occidental [Consulta: 9 de junio de 2021].

República de Argentina (s.f.): *Implementación de la Agenda 2030 en los países del MERCOSUR.* Disponible en: https://www.argentina.gob.ar/sites/default/files/implementacion_ods_mercosur.pdf [Consulta: 9 de junio de 2021].

Revista Iberoamericana de Estudios de Desarrollo (2021) *Revista Iberoamericana de Estudios de Desarrollo. Pagina Principal.* REEDES. Disponible en: http://ried.unizar.es/index.php/revista/index

RMI (s.f.). *About*. Disponible en https://rmi.org/about/ [Consulta: 11 de junio de 2021].

RMI (s.f.). *Financials / Annual Reports*. Disponible en https://rmi.org/about/financialsannuals-reports/ [Consulta: 11 de junio de 2021].

RMI (s.f.). *Insights*. Disponible en https://rmi.org/insights?query=&fwp_stream=news [Consulta: 11 de junio de 2021].

RMI (s.f.). *Our Impact*. Disponible en https://rmi.org/impact/ [Consulta: 11 de junio de 2021].

RMI (s.f.). *RMI*. Disponible en https://rmi.org/ [Consulta: 11 de junio de 2021].

Rockefeller Foundation (s.f.). *100 Resilient Cities*. Disponible en https://www.rockefellerfoundation.org/initiative/100-resilient-cities/ [Consulta: 11 de junio de 2021].

Room to Read (s.f.). *About Us*. Disponible en https://www.roomtoread.org/about-us/ [Consulta: 10 de junio de 2021].

Room to Read (s.f.). *In the News*. Disponible en https://www.roomtoread.org/about-us/media/in-the-news/ [Consulta: 10 de junio de 2021].

Room to Read (s.f.). *Nonprofit Supporting Girls' Education & Literacy Programs*. Disponible en https://www.roomtoread.org/ [Consulta: 10 de junio de 2021].

Roquet, G. (2019) *La agenda 2030, ¿crónica de un fracaso anunciado?* El Orden Mundial. Disponible en: https://elordenmundial.com/agenda-2030-cronica-de-un-fracaso-anunciado/

Rossotrudnichestvo (2016) *La Asistencia Internacional para el Desarrollo.* Gobierno de Rusia. Disponible en: https://rs.gov.ru/en/activities/1/projects/2585

Rossotrudnichestvo (2016) *Sobre Rossotrudnichestvo.* Gobierno de Rusia. Disponible en: https://rs.gov.ru/en/about

Root Capital (s.f.). *About Us*. Disponible en https://rootcapital.org/about-us/ [Consulta: 10 de junio de 2021].

Root Capital (s.f.). *Back Roads to BoardRooms*. Disponible en https://rootcapital.org/back-roads-to-boardrooms/ [Consulta: 10 de junio de 2021].

Root Capital (s.f.). *Financial Information*. Disponible en https://rootcapital.org/about-us/financial-information/ [Consulta: 10 de junio de 2021].

Root Capital (s.f.). *Homepage*. Disponible en https://rootcapital.org/ [Consulta: 10 de junio de 2021].

Root Capital (s.f.). *Press Room.* Disponible en https://rootcapital.org/about-us/press-room/ [Consulta: 10 de junio de 2021].

Sachs, J., Schmidt-Traub, G., Kroll, C., Lafortune, G., Fuller, G., Woelm, F. (2020): *Los Objetivos de Desarrollo Sotenible y la COVID-19: Informe Sobre Desarrollo Sostenible 2020*. Cambridge: Cambridge University Press.

Samuel, J. & A. George. (2016). *Future of Development Cooperation. Policy Priorities for an Emerging Idea,* Institute for Sustainable Development & Governance (ISDG). Disponible en https://www.oxfamindia.org/sites/default/files/WP-Future-of-Development-Cooperation-Policy-Priorities-for-an-Emerging-India-12072016.pdf [Consulta: 11 de junio de 2021].

Sánchez-Montero, M. (2018). *El hambre, una lacra que esta generación puede convertir en historia, Real Instituto ElCano*. Disponible en http://www.realinstitutoelcano.org/wps/portal/rielcano_es/contenido?WCM_GLOBAL_CONTEXT=/elcano/elcano_es/zonas_es/ari104-2018-sanchezmontero-hambre-lacra-generacion-puede-convertir-historia [Última Consulta: 14 de junio de 2021].

Sangjung, Ha (2018). *AIIB Sustainable Development Goals (SDGs) Mapped Across AIIB Operations,* Asian Infrastructure Investment Bank. Disponible en https://www.aiib.org/en/news-events/media-center/blog/2019/Mapping-Infrastructure-Investments-Against-the-SDGs.html [Consulta: 11 de junio de 2021].

Save the Children (s.f.). *About us*. Disponible en https://www.savethechildren.org/us/about-us [Consulta: 9 de junio de 2021].

Save the Children (s.f.). *Homepage*. Disponible en https://www.savethechildren.net/ [Consulta: 9 de junio de 2021].

Save the Children (s.f.). *What do we do?.* Disponible en https://www.savethechildren.org/us/what-we-do [Consulta: 9 de junio de 2021].

Save the Children,or.jp (s.f.) *¿Qué es Save the Children?*. Disponible en https://www.savechildren.or.jp/scjcms/sc_activity.php?d=2090 [Consulta: 15 de junio de 2021].

SCORAI (s.f.). *About SCORAI*. Disponible en https://scorai.net/about/ [Consulta: 11 de junio de 2021].

SCORAI (s.f.). *Blog*. Disponible en https://scorai.net/c/blog/ [Consulta: 11 de junio de 2021].

SCORAI (s.f.). *Campaign. Archive*. Disponible en https://us19.campaign-archive.com/home/?u=c69e98ff1de09156b3429658c&id=7b7eb7f2bd [Consulta: 11 de junio de 2021].

SCORAI (s.f.). *Paperpile*. Disponible en https://paperpile.com/shared/eUkvXd [Consulta: 11 de junio de 2021].

SCORAI (s.f.). *Recent publications and research articles on sustainable consumption*. Disponible en https://scorai.net/publications/ [Consulta: 11 de junio de 2021].

SCORAI (s.f.). SCORAI Studies in Sustainable Consumption - Book Series - Routledge & CRC Press. Disponible en https://www.routledge.com/Routledge-SCORAI-Studies-in-Sustainable-Consumption/book-series/RSSC [Consulta: 11 de junio de 2021].

SCORAI (s.f.). Sustainability: Science, Practice and Policy: Vol 17, No 1. Disponible en https://www.tandfonline.com/toc/tsus20/current [Consulta: 11 de junio de 2021].

SDG Compass (s.f.). *SDG Compass*. Disponible en http://sdgcompass.org/wp-content/uploads/2016/04/SDG_Compass_Japanese.pdf [Consulta: 11 de junio de 2021].

SDG NGO (s.f.). *About Us*. Disponible en https://www.sdgngo.org/about-us/ [Consulta: 11 de junio de 2021].

SDG NGO (s.f.). *Resources*. Disponible en https://www.sdgngo.org/resources/ [Consulta: 11 de junio de 2021].

SDG NGO (s.f.). *Sustainable Development Is The Pathway To The Future*. Disponible en https://www.sdgngo.org/ [Consulta: 11 de junio de 2021].

SDG Toolkit (2021). *Find Tools by Region/Country*. Disponible en https://sdgtoolkit.org/find-tools-by-region-country/ [Última Consulta: 14 de junio de 2021].

SDG Toolkit (2021). *Find Tools by Goal*. SDG Toolkit. Disponible en https://sdgtoolkit.org/find-tools-by-goal/ [Última Consulta: 14 de junio de 2021].

SDG Toolkit (2021). *Find Tools by Type*. Disponible en https://sdgtoolkit.org/find-tools-by-type/ [Última Consulta: 14 de junio de 2021].

SDSN (2020) *Los ODS en la actualidad: Datos de los ODS en tiempo real.* Disponible en: https://experience.arcgis.com/experience/8946bbc4090749c2aa1b6c1c80999bc6

Secretaría General de la Organización de los Estados Americanos (2016). *Programa Interamericano para el Desarrollo Sostenible 2016–2021*, Organización de los Estados Americanos. Disponible en http://www.oas.org/en/sedi/pub/PIDS_ESP_2017.pdf [Consulta: 11 de junio de 2021].

Servicio de Desarrollo de Liechtenstein (2019) *Estado de la Misión.* LED. Disponible en: https://www.led.li/EN/The-LED/Mission-statement/tblid/374/Default.asp

Servicio de Desarrollo de Liechtenstein (2019) *Normas.* LED. Disponible en: https://www.led.li/EN/The-LED/Standards/tblid/375/Default.asp

Sierra Club (s.f.). *About the Sierra Club*. Disponible en https://www.sierraclub.org/about-sierra-club [Consulta: 10 de junio de 2021].

Sierra Club (s.f.). *Books & Journals*. Disponible en https://www.sierraclub.org/library/books-journals [Consulta: 10 de junio de 2021].

Sierra Club (s.f.). *Home Page: Explore, Enjoy, and Protect the Planet*. Disponible en https://www.sierraclub.org/ [Consulta: 10 de junio de 2021].

Sierra Club (s.f.). *Oral Histories*. Disponible en https://www.sierraclub.org/library/oral-histories [Consulta: 10 de junio de 2021].

Sierra Club (s.f.). *Sierra Club Chapters*. Disponible en https://www.sierraclub.org/chapters [Consulta: 10 de junio de 2021].

Sierra Club (s.f.). *SIERRA: The national magazine of the Sierra Club*. Disponible en https://www.sierraclub.org/sierra [Consulta: 10 de junio de 2021].

Sierra Club (s.f.). *William E. Colby Memorial Library*. Disponible en https://www.sierraclub.org/library [Consulta: 10 de junio de 2021].

Skop Malta (s.f.). *Home*. Disponible en http://skopmalta.org/ [Consulta: 15 de junio de 2021].

Skop Malta (s.f.). *Our Proyects: E4SDGs – A Children's E-Book about the SDGs*. Disponible en http://skopmalta.org/our-projects/e4sdgs-childrens-e-book-sdgs/ [Consulta: 15 de junio de 2021].

Skop Malta (s.f.). *Our Proyects: Teacher Training for SDGs*. Disponible en http://skopmalta.org/our-projects/teacher-training-sdgs/ [Consulta: 15 de junio de 2021].

SLOGA Platform. (s.f.). *Home.* Disponible en https://sloga-platform.org/ [Consulta: 11 de junio de 2021].

SLOGA Platform. (2021). *Noticias: Charlas sobre los ODS: Alja Skele, Fundación Eslovena para UNICEF*. Disponible en https://sloga-platform.org/sdg-talks-alja-skele-slovenska-fundacija-za-unicef/ [Consulta: 11 de junio de 2021].

SLOGA Platform. (s.f.). *Projekti*. Disponible en https://sloga-platform.org/projekti/ [Consulta: 11 de junio de 2021].

SLOGA Platform. (s.f.). *Projekti: Mayor cooperación entre las ONG y su capacidad de seguimiento para una mayor apropiación de los objetivos de desarrollo sostenible en Eslovenia.* Disponible en https://sloga-platform.org/projekti/okrepljeno-sodelovanje-med-nvo-in-njihove-zmogljivosti-spremljanja-za-okrepljeno-lastnistvo-nad-cilji-trajnostnega-razvoja-v-sloveniji/ [Consulta: 11 de junio de 2021].

Solar Sister (s.f.). *Home*. Disponible en https://solarsister.org/ [Consulta: 11 de junio de 2021].

Solar Sister (s.f.). *Impact Stories*. Disponible en https://solarsister.org/impact-stories/ [Consulta: 11 de junio de 2021].

Solar Sister (s.f.). *Learn More*. Disponible en https://solarsister.org/get-informed/ [Consulta: 11 de junio de 2021].

Solar Sister (s.f.). *Learning Hub*. Disponible en https://solarsister.org/learning-hub/ [Consulta: 11 de junio de 2021].

Solar Sister (s.f.). *The Latest*. Disponible en https://solarsister.org/the-latest/ [Consulta: 11 de junio de 2021].

Solar Sister (s.f.). *What we Do*. Disponible en https://solarsister.org/what-we-do/ [Consulta: 11 de junio de 2021].

Solar Sister (s.f.). *Who we Are*. Disponible en https://solarsister.org/who-we-are/ [Consulta: 11 de junio de 2021].

South-South Galaxy (s.f.) *The Palgrave Handbook of Development Cooperation for Achieving the 2030 Agenda*. Disponible en https://www.southsouth-galaxy.org/wp-content/uploads/2021/02/2021_Book_ThePalgraveHandbookOfDevelopme.pdf [Consulta: 7 de junio de 2021].

Southern Voice. Alcázar, L; Bhattachayc, D; Charvet, E; Kida, T; Mushi, D; Willem Te Velde, D & Ordoñez, A. (2021) *COVID-19 in the Global South: Impacts and policy responses*. Disponible en http://southernvoice.org/covid-19-in-the-global-south-impacts-and-policy-responses/ [Consulta: 8 de junio de 2021].

Southern Voice (s.f.). *Articles*. Disponible en http://southernvoice.org/articles/ [Consulta: 11 de junio de 2021].

Southern Voice (2020). *Estado global de los ODS: tres niveles de acción decisivos*. Disponible en http://southernvoice.org/wp-content/uploads/2020/10/Estado-global-de-los-ODS-Southern-Voice-2020.pdf [Consulta: 11 de junio de 2021].

Southern Voice (s.f.). *Publication*s. Disponible en http://southernvoice.org/publications/ [Consulta: 11 de junio de 2021].

Southern Voice (s.f.). *Rethinking Development Effectiveness*. Disponible en Rethinking Development Effectiveness | Southern Voice [Consulta: 11 de junio de 2021].

Staff Discussion Note (2015) *De la Ambición a la Ejecución: Políticas en Apoyo a los Objetivos de Desarrollo Sostenible*. FMI. Septiembre 2015. SDN/15/18. Disponible en: https://www.imf.org/en/Publications/Staff-Discussion-Notes/Issues/2016/12/31/From-Ambition-to-Execution-Policies-in-Support-of-Sustainable-Development-Goals-43225

Sustainable Development Goals (s.f.).: *European Bank for Reconstruction and Development (EBRD)*. Disponible en: https://sustainabledevelopment.un.org/partnership/partners/?id=2071 [Consulta: 7 de junio de 2021]

Sustainable Development Goals. Knowledge Platform. (2018) *Albania*. Disponible en https://sustainabledevelopment.un.org/memberstates/albania [Consulta: 14 de junio de 2021].

Sustainable Development Goals. Knowledge Platform. (2018) *Andorra*, Sustainable Development Goals. Knowledge Platform. Disponible en https://sustainabledevelopment.un.org/memberstates/andorra [Consulta: 14 de junio de 2021].

Sustainable Development Goals. Knowledge Platform. (s.f.) *Argentina*, Sustainable Development Goals. Knowledge Platform. Disponible en: https://sustainabledevelopment.un.org/memberstates/argentina [Consulta: 14 de junio de 2021].

Sustainable Development Goals. Knowledge Platform. (2018) *Australia*, Sustainable Development Goals. Knowledge Platform. Disponible en https://sustainabledevelopment.un.org/memberstates/australia [Consulta: 14 de junio de 2021].

Sustainable Development Goals. Knowledge Platform. (2017) *Belarus*, Sustainable Development Goals. Knowledge Platform. Disponible en https://sustainabledevelopment.un.org/memberstates/belarus [Consulta: 14 de junio de 2021].

Sustainable Development Goals. Knowledge Platform. (s.f.) *Bolivia*, Sustainable Development Goals. Knowledge Platform. Disponible en: https://sustainabledevelopment.un.org/memberstates/bolivia [Consulta: 14 de junio de 2021].

Sustainable Development Goals. Knowledge Platform. (2019) *Bosnia-Herzegovina*, Sustainable Development Goals. Knowledge Platform. Disponible en https://sustainabledevelopment.un.org/memberstates/bosniaherzegovina [Consulta: 14 de junio de 2021].

Sustainable Development Goals. Knowledge Platform. (s.f.) *Brazil*, Sustainable Development Goals. Knowledge Platform. Disponible en: https://sustainabledevelopment.un.org/memberstates/brazil [Consulta: 14 de junio de 2021].

Sustainable Development Goals. Knowledge Platform. (s.f.) *Canadá*, Sustainable Development Goals. Knowledge Platform. Disponible en: https://sustainabledevelopment.un.org/memberstates/canada [Consulta: 14 de junio de 2021].

Sustainable Development Goals. Knowledge Platform. (s.f.) *Chile*, Sustainable Development Goals. Knowledge Platform. Disponible en: https://sustainabledevelopment.un.org/memberstates/chile [Consulta: 14 de junio de 2021].

Sustainable Development Goals. Knowledge Platform. (s.f.) *Colombia*, Sustainable Development Goals. Knowledge Platform. Disponible en: https://sustainabledevelopment.un.org/memberstates/colombia [Consulta: 14 de junio de 2021].

Sustainable Development Goals. Knowledge Platform. (s.f.). *Cuba*, Sustainable Development Goals. Knowledge Platform. Disponible en https://sustainabledevelopment.un.org/memberstates/cuba [Consulta: 14 de junio de 2021].

Sustainable Development Goals. Knowledge Platform. (2017, 2021) *Cyprus*, Sustainable Development Goals. Knowledge Platform. Disponible en https://sustainabledevelopment.un.org/memberstates/cyprus [Consulta: 14 de junio de 2021].

Sustainable Development Goals. Knowledge Platform. (s.f.) *Guatemala*, Sustainable Development Goals. Knowledge Platform. Disponible en: https://sustainabledevelopment.un.org/memberstates/guatemala [Consulta: 14 de junio de 2021].

Sustainable Development Goals. Knowledge Platform. 2019*) Iceland*, Sustainable Development Goals. Knowledge Platform. Disponible en https://sustainabledevelopment.un.org/memberstates/iceland [Consulta: 14 de junio de 2021].

Sustainable Development Goals. Knowledge Platform. (2019) *Liechtenstein*, Sustainable Development Goals. Knowledge Platform. Disponible en https://sustainabledevelopment.un.org/memberstates/liechtenstein [Consulta: 14 de junio de 2021].

Sustainable Development Goals. Knowledge Platform. (s.f.) *Nicaragua*, Sustainable Development Goals. Knowledge Platform. Disponible en: https://sustainabledevelopment.un.org/memberstates/nicaragua [Consulta: 14 de junio de 2021].

Sustainable Development Goals. Knowledge Platform. (2020) *North Macedonia*, Sustainable Development Goals. Knowledge Platform. Disponible en https://sustainabledevelopment.un.org/memberstates/macedonia [Consulta: 14 de junio de 2021].

Sustainable Development Goals. Knowledge Platform. (s.f.) *Panamá*, Sustainable Development Goals. Knowledge Platform. Disponible en: https://sustainabledevelopment.un.org/memberstates/panama [Consulta: 14 de junio de 2021].

Sustainable Development Goals. Knowledge Platform. (2020) *Republic of Moldova*, Sustainable Development Goals. Knowledge Platform. Disponible en https://sustainabledevelopment.un.org/memberstates/moldova [Consulta: 14 de junio de 2021].

Sustainable Development Goals. Knowledge Platform. (s.f.) *México*, Sustainable Development Goals. Knowledge Platform. Disponible en: https://sustainabledevelopment.un.org/memberstates/mexico [Consulta: 14 de junio de 2021].

Sustainable Development Goals. Knowledge Platform. (2017) *Monaco*, Sustainable Development Goals. Knowledge Platform. Disponible en https://sustainabledevelopment.un.org/memberstates/monaco [Consulta: 14 de junio de 2021].

Sustainable Development Goals. Knowledge Platform. (2016) *Montenegro*, Sustainable Development Goals. Knowledge Platform. Disponible en https://sustainabledevelopment.un.org/memberstates/montenegro [Consulta: 14 de junio de 2021].

Sustainable Development Goals. Knowledge Platform. (2019) *New Zealand*, Sustainable Development Goals. Knowledge Platform. Disponible en https://sustainabledevelopment.un.org/memberstates/newzealand [Última Consulta: 14 de junio de 2021].

Sustainable Development Goals. Knowledge Platform. (2016, 2021) *Norway*, Sustainable Development Goals. Knowledge Platform. Disponible en https://sustainabledevelopment.un.org/memberstates/norway [Consulta: 14 de junio de 2021].

Sustainable Development Goals. Knowledge Platform. (2019) *Palau*, Sustainable Development Goals. Knowledge Platform. Disponible en https://sustainabledevelopment.un.org/memberstates/palau [Última Consulta: 14 de junio de 2021].

Sustainable Development Goals. Knowledge Platform. (s.f.) *Paraguay*, Sustainable Development Goals. Knowledge Platform. Disponible en: https://sustainabledevelopment.un.org/memberstates/paraguay [Consulta: 14 de junio de 2021].

Sustainable Development Goals. Knowledge Platform. (s.f.) *Perú*, Sustainable Development Goals. Knowledge Platform. Disponible en: https://sustainabledevelopment.un.org/memberstates/peru [Consulta: 14 de junio de 2021].

Sustainable Development Goals. Knowledge Platform. (2021) *San Marino*, Sustainable Development Goals. Knowledge Platform. Disponible en https://sustainabledevelopment.un.org/memberstates/sanmarino [Consulta: 14 de junio de 2021].

Sustainable Development Goals. Knowledge Platform. (2019) *Serbia*, Sustainable Development Goals. Knowledge Platform. Disponible en https://sustainabledevelopment.un.org/memberstates/serbia [Consulta: 14 de junio de 2021].

Sustainable Development Goals. Knowledge Platform. (2016, 2018) *Switzerland*, Sustainable Development Goals. Knowledge Platform. Disponible en https://sustainabledevelopment.un.org/memberstates/switzerland [Consulta: 14 de junio de 2021].

Sustainable Development Goals. Knowledge Platform. (2020) *Ukraine*, Sustainable Development Goals. Knowledge Platform. Disponible en https://sustainabledevelopment.un.org/memberstates/ukraine [Consulta: 14 de junio de 2021].

Sustainable Development Goals. Knowledge Platform. (s.f.) *United States of America*, Sustainable Development Goals. Knowledge Platform. Disponible en: https://sustainabledevelopment.un.org/memberstates/usa [Consulta: 14 de junio de 2021].

Sustainable Development Goals United Nations (2017). *Group of 77 and China*. Disponible en https://sdgs.un.org/statements/group-77-and-china-16163 [Consulta: 11 de junio de 2021].

Staff Discussion Note (2016) *Después de París: Implicaciones fiscales, macroeconómicas y financieras del Cambio Climático.* FMI. Junio 2016. SDN/16/01. Disponible en: https://www.imf.org/external/pubs/ft/sdn/2016/sdn1601.pdf

Sustainable Development Solution Networks, Institute for European Environmental Policy, (2020) *Informe sobre el Desarrollo Sostenible de la Unión Europea. Los Objetivos de Desarrollo Sostenible en el contexto de la pandemia de COVID-29.* Disponible en: https://s3.amazonaws.com/sustainabledevelopment.report/2020/europe_sustainable_development_report_2020.pdf

Sustainable Development Solutions Network SDSN Australia/Pacific (2017) *Cómo empezar con los ODS en las Universidades. Una guía para las universidades, los centros de educación superior y el sector académico*. Australia/Pacífico, Melbourne.

TaiwanAId. Taiwan Alliance in International Development. (s.f.). *Homepage*. Disponible en http://www.taiwanaid.org/en [Consulta: 15 de junio de 2021].

Tesoro Público (2020) *Banco Africano de Desarrollo (BafD, AfDB).* Instituciones Financieras Multilaterales. Ministerio de Asuntos Económicos y Transformación Digital. Disponible en: https://www.tesoro.es/asuntos-internacionales/banco-africano-de-desarrollo-bafd-afdb

The ASEAN Secretariat (2020*): ASEAN Sustainable Development Goals Indicators Baseline Report 2020*. Indonesia. Disponible en: https://asean.org/storage/2020/10/ASEAN-SDG-Indicator-Baseline-Report-2020.pdf [Consulta: 9 de junio de 2021].

The Centre for Air, Climate and Energy Solutions (caces.us). (s.f.). *Homepage*. Disponible en https://www.caces.us/ [Consulta: 10 de junio de 2021].

The SDG Financing Lab (2020) *El Laboratorio sobre la Financiación de los ODS.* OCDE. Disponible en: https://sdg-financing-lab.oecd.org/?country=Afghanistan&distribution=recipients&sdg=6

The Nature Conservancy (s.f.). *Insights & Reports*. Disponible en https://www.nature.org/en-us/what-we-do/our-insights/ [Consulta: 9 de junio de 2021].

The Nature Conservancy (s.f.). *Perspectives*. Disponible en https://www.nature.org/en-us/what-we-do/our-insights/perspectives/ [Consulta: 9 de junio de 2021].

The Nature Conservancy (s.f.). *Who we Are*. Disponible en https://www.nature.org/en-us/about-us/who-we-are/ [Consulta: 9 de junio de 2021].

The NGO Forum (s.f.). *Home*. Disponible en https://ngoforum.or.ug/ [Consulta: 9 de junio de 2021].

Together 2030 (2021) Together 2030. *Blog*. Disponible en: https://together2030.wordpress.com/ [Última Consulta: 14 de junio de 2021].

Together 2030 (2021). *Webinars*. Disponible en: https://www.together2030.org/get-involved/webinars-2/ [Última Consulta: 14 de junio de 2021].

Trade Commisiones Service (2019) *Agencias Bilaterales.* Gobierno de Canadá. Disponible en:https://www.tradecommissioner.gc.ca/development-developpement/bilateral-agencies-organismes-bilateraux.aspx?lang=eng

Transparency.org(s.f.). *About*. Disponible en https://www.transparency.org/en/about [Consulta: 10 de junio de 2021].

Transparency.org(s.f.). *Course*s. Disponible en https://www.transparency.org/en/library/courses [Consulta: 10 de junio de 2021].

Transparency.org(s.f.). *Home*. Disponible en https://www.transparency.org/en/ [Consulta: 10 de junio de 2021].

Transparency.org(s.f.). *Library*. Disponible en https://www.transparency.org/en/library [Consulta: 10 de junio de 2021].

Transparency.org(s.f.). *News*. Disponible en https://www.transparency.org/en/news [Consulta: 10 de junio de 2021].

Transparency.org(s.f.). *Publications*. Disponible en https://www.transparency.org/en/publications [Consulta: 10 de junio de 2021].

Transparency.org(s.f.). *Press*. Disponible en https://www.transparency.org/en/press [Consulta: 10 de junio de 2021].

Transparency.org(s.f.). *Toolkits*. Disponible en https://www.transparency.org/en/toolkits [Consulta: 10 de junio de 2021].

Transparency.org. (s.f.). *Vídeos (Canal de Youtube)*. Disponible en https://www.youtube.com/c/TransparencyIntl/videos [Consulta: 10 de junio de 2021].

Transparency.org(s.f.). *Voices*. Disponible en https://www.transparency.org/en/blog [Consulta: 10 de junio de 2021].

Unión Africana, Comisión Económica para África; Banco Africano de Desarrollo y Programa de Naciones Unidas para el Desarrollo (2017), *Informe sobre el desarrollo sostenible en África 2017: seguimiento de los avances en la Agenda 2063 y los Objetivos de Desarrollo Sostenible.* Addis Abeba. Etiopía. Disponible en: https://www.afdb.org/en/documents/document/2017-africa-sustainable-development-report-tracking-progress-on-agenda-2063-and-the-sustainable-development-goals-full-report-99309

Unión Europea (2020) *Cómo se financia la UE.* Unión Europea. Disponible en: https://europa.eu/european-union/about-eu/eu-budget/revenue-income_es

Unión Europea (2020) *Qué es la UE.* Unión Europea. Disponible en: https://europa.eu/european-union/about-eu/eu-in-brief_es#estabilidad,-moneda-%C3%BAnica,-movilidad-y-crecimiento

UNITAS. Unión Nacional de Instituciones para el Trabajo de Acción Social (s.f.). *Portada*. Disponible en https://redunitas.org/ [Consulta: 15 de junio de 2021].

UNITAS. Unión Nacional de Instituciones para el Trabajo de Acción Social (s.f.). *Proyectos: Promoción y Defensa de Organizaciones Defensoras de Derechos.* Disponible en https://redunitas.org/portafolio/promocion-y-defensa-de-organizaciones-defensoras-de-derechos/ [Consulta: 15 de junio de 2021].

UNITAS. Unión Nacional de Instituciones para el Trabajo de Acción Social (s.f.). *Proyectos: Programa Equidad para el Desarrollo*. Disponible en https://redunitas.org/portafolio/programa-equidad-para-el-desarrollo/ [Consulta: 15 de junio de 2021].

UNITAS. Unión Nacional de Instituciones para el Trabajo de Acción Social (s.f.). *Proyectos: Programa NINA – Nuestro Plan es la Vida*. Disponible en https://redunitas.org/portafolio/programa-nina-nuestro-plan-es-la-vida/ [Consulta: 15 de junio de 2021].

UNITAS. Unión Nacional de Instituciones para el Trabajo de Acción Social (s.f.). *Proyectos: Programa Urbano*. Disponible en https://redunitas.org/portafolio/programa-urbano/ [Consulta: 15 de junio de 2021].

UNITAS. Unión Nacional de Instituciones para el Trabajo de Acción Social (s.f.). *Proyecto "Sumando voces, multiplicando acciones: Las OSC como actoras en el desarrollo y políticas sostenibles".* Disponible en https://redunitas.org/portafolio/proyecto-sumando-voces-multiplicando-acciones-las-osc-como-actoras-en-el-desarrollo-y-politicas-sostenibles/ [Consulta: 15 de junio de 2021].

UNITAS. Unión Nacional de Instituciones para el Trabajo de Acción Social (s.f.). *Publicaciones – Red UNITAS – Bolivia.* Disponible en https://www.redunitas.org/publicaciones/ [Consulta: 7 de junio de 2021].

UNITAS. Unión Nacional de Instituciones para el Trabajo de Acción Social (s.f.). *Sistemas Aliemntarios Sostenibles*. Disponible en https://redunitas.org/sas/ [Consulta: 15 de junio de 2021].

United Arab Emirates Ministry of Foreign Affairs and International Cooperation (s.f.): *UAE International Development Cooperation*. Disponible en: https://www.mofaic.gov.ae/en/the-ministry/uae-international-development-cooperation [Consulta: 8 de junio de 2021]

Valeche-Altinel C., Vachhold, C. Y Engström (2021) *Una europa circular y con bajas emisiones de carbono para Europa.* Think2020. Disponible en: https://think2030.eu/publications/a-low-carbon-and-circular-industry-for-europe/

VANI India (s.f.). *Homepage*. Disponible en https://www.vaniindia.org/details03ea.html?id=167 [Consulta: 15 de junio de 2021].

VANI India (s.f.). *Resources.* Disponible en https://www.vaniindia.org/details67cd.html?id=168 [Consulta: 15 de junio de 2021].

Vargas, V. (2020) *El Foro Social Mundial bajo críticas: un estudio de su papel.* Digitala Vetenskapliga Arkivet. Disponible en: http://www.diva-portal.org/smash/record.jsf?pid=diva2%3A1441768&dswid=8684

Verdmesmål. Denmarks ofcielle side (s.f.). *Home*. Disponible en https://www.verdensmaal.org/ [Consulta: 15 de junio de 2021].

Verite.org. (s.f.). A Vision that People Worldwide Work under Safe, Fair, & Legal Conditions. Disponible en https://www.verite.org/about/ [Consulta: 11 de junio de 2021].

Verite.org. (s.f.). *COVID-19 Guidance*. Disponible en https://www.verite.org/resources/covid-19-guidance/ [Consulta: 11 de junio de 2021].

Verite.org. (s.f.). *Forced Labor E-Learning Course*. Disponible en https://www.verite.org/services/training/forced-labor-e-learning-course/ [Consulta: 11 de junio de 2021].

Verite.org. (s.f.). *Free research and tools to support improvements in labor conditions*. Disponible en https://www.verite.org/resources/ [Consulta: 11 de junio de 2021].

Verite.org. (s.f.). *Learn about specific commodities and their relationship to human trafficking in global supply chains*. Disponible en https://www.verite.org/commodity-atlas/ [Consulta: 11 de junio de 2021].

Verite.org. (s.f.). *Research reports and white papers on forced labor in supply chains*. Disponible en https://www.verite.org/resources/verite-publications/ [Consulta: 11 de junio de 2021].

Verite.org. (s.f.). *Resources to Address Human Trafficking in Supply Chains*. Disponible en https://www.verite.org/africa/additional-resources/ [Consulta: 11 de junio de 2021].

Verite.org. (s.f.). *The knowledge and tools to eliminate forced labor in global supply chains*. Disponible en https://www.verite.org/ [Consulta: 11 de junio de 2021].

Water.org (s.f.). *Clean Water Solutions For Developing Countries*. Disponible en https://water.org/solutions/ [Consulta: 10 de junio de 2021].

Water.org (s.f.). *News*. Disponible en https://water.org/about-us/news-press/ [Consulta: 10 de junio de 2021].

Water.org (s.f.). *Our Impact*. Disponible en https://water.org/our-impact/ [Consulta: 10 de junio de 2021].

WaterAid (s.f.). *Research and Insight*. Disponible en https://washmatters.wateraid.org/ [Consulta: 10 de junio de 2021].

WaterAid (s.f.). *The leading clean water non-profit, tackling the water crisis, responding to covid-19*. Disponible en https://www.wateraid.org/us/#mobile-menu [Consulta: 10 de junio de 2021].

Water.org (s.f.). *View Our Resources.* Disponible en https://water.org/about-us/resources/ [Consulta: 10 de junio de 2021].

We Care Solar (s.f.). *Media*. Disponible en https://wecaresolar.org/media [Consulta: 11 de junio de 2021].

We Care Solar (s.f.). *Media: 10x10*. Disponible en https://wecaresolar.org/media/10x10/ [Consulta: 11 de junio de 2021].

We Care Solar (s.f.). *Media: In the News*. Disponible en https://wecaresolar.org/media/news/ [Consulta: 11 de junio de 2021].

We Care Solar (s.f.). *Media: Press Kit*. Disponible en https://wecaresolar.org/media/press-kit/ [Consulta: 11 de junio de 2021].

We Care Solar (s.f.). *Media: Videos*. Disponible en https://wecaresolar.org/media/videos/ [Consulta: 11 de junio de 2021].

We Care Solar (s.f.). *Our Impact: Research*. Disponible en https://wecaresolar.org/our-impact/research [Consulta: 11 de junio de 2021].

We Care Solar (s.f.). *Our Impact: Stories*. Disponible en https://wecaresolar.org/our-impact/stories [Consulta: 11 de junio de 2021].

We Care Solar (s.f.). *Who we are: Annual Reports and Financials*. Disponible en https://wecaresolar.org/who-we-are/annual-reports-and-financials/ [Consulta: 11 de junio de 2021].

Wikimedia Reserach (s.f.). *Events*. Disponible en https://research.wikimedia.org/events.html [Consulta: 10 de junio de 2021].

Wikimedia Reserach (s.f.). *News*. Disponible en https://research.wikimedia.org/news.html [Consulta: 10 de junio de 2021].

Wikimedia Reserach (s.f.). *Programms – Knowledge Integrity*. Disponible en https://research.wikimedia.org/knowledge-integrity.html [Consulta: 10 de junio de 2021].

Wikimedia Reserach (s.f.). *Publications*. Disponible en https://research.wikimedia.org/publications.html [Consulta: 10 de junio de 2021].

Wikimedia Reserach (s.f.). *Research Report Nº1*. Disponible en https://research.wikimedia.org/report.html [Consulta: 10 de junio de 2021].

World Resources Institute (s.f.). *Making Big Ideas Happen*. Disponible en https://www.wri.org/ [Consulta: 10 de junio de 2021].

World Resources Institute (s.f.). *Resources*. Disponible en https://www.wri.org/resources [Consulta: 10 de junio de 2021].

World Vision (s.f.). *About us*. Disponible en https://www.worldvision.org/about-us [Consulta: 9 de junio de 2021].

World Vision (s.f.). *All Stories*. Disponible en https://www.worldvision.org/news-stories [Consulta: 9 de junio de 2021].

World Vision (s.f.). *Chosen – A new invitation to child sponsorship*. Disponible en www.worldvision.org/chosen [Consulta: 9 de junio de 2021].

World Vision (s.f.). *Our Work*. Disponible en https://www.worldvision.org/our-work [Consulta: 9 de junio de 2021].

World Vision (s.f.). *Sponsor a Child.* Disponible en https://www.worldvision.org/ [Consulta: 9 de junio de 2021].

WSF FSM (s.f.) *Vídeos (Canal de Youtube)*. Disponible en: https://www.youtube.com/channel/UCGE-x-CAYYCMLU7UyytPqyg/videos

WWF (WorldWildLife Fund). (s.f.). *Blog Posts*. Disponible en https://www.worldwildlife.org/blog-posts?initiative_id=climate [Consulta: 9 de junio de 2021].

WWF (WorldWildLife Fund). (s.f.). *Free-flowing Rivers*. Disponible en https://www.worldwildlife.org/initiatives/free-flowing-rivers [Consulta: 9 de junio de 2021].

WWF (WorldWildLife Fund). (s.f.). Our Work. Disponible en https://www.worldwildlife.org/initiatives [Consulta: 9 de junio de 2021].

WWF (WorldWildLife Fund). (s.f.). *Publications*. Disponible en https://www.worldwildlife.org/publications?initiative_id=free-flowing-rivers [Consulta: 9 de junio de 2021].

WWF (WorldWildLife Fund). (s.f.). *Stories.* Disponible en https://www.worldwildlife.org/stories?initiative_id=wildlife-conservation [Consulta: 9 de junio de 2021].

WWF (World WildLife Fund). (s.f.). *WWF – Endangered Species Conservation*. Disponible en https://www.worldwildlife.org/ [Consulta: 9 de junio de 2021].

WWF (WorldWildLife Fund). (s.f.). *WWF Sustainable Food Initiatives*. Disponible en https://www.worldwildlife.org/initiatives/food [Consulta: 9 de junio de 2021].

Zavala, V. (2016) *Cómo el Grupo BID conecta la región con la Agenda 2030.* Banco Interamericano de Desarrollo. México. Disponible en: https://www.parlamericas.org/uploads/documents/BID.pdf [Última consulta: 17 de mayo de 2021]

Williams, A. (2019): *EBRD sets ambitious goals for 2019 as it steps up support for 2030 global development agenda*. Disponible en: https://www.ebrd.com/news/2019/ebrd-sets-ambitious-goals-for-2019-as-it-steps-up-support-for-2030-global-development-agenda.html [Consulta: 7 de junio de 2021]

Wilson, J. (2017): *What does China want from the Asian Infrastructure Investment Bank?,* Perth USAsia Centre, Vol. 5. Disponible en: https://researchrepository.murdoch.edu.au/id/eprint/37439/1/PUAC-Indo-Pacific-Insight-Series-vol5-Jeff-Wilson.pdf [Consulta: 7 de junio de 2021].

Zambia Council for Social Development (s.f.). *Homepage*. Disponible en http://www.zcsdev.org.zm/ [Consulta: 7 de junio de 2021].