TOMO XVI. 4a. Epoca Julio y Agosto de 1941 Número 4

LIBRARY OF CONGRESS
MAR 10 1942
PERIODICAL DIVISION

ANALES DE LA SOCIEDAD MEXICANA DE OFTALMOLOGIA Y OTO - RINO - LARINGOLOGIA

Fundados en 1898 como "ANALES DE OFTALMOLOGIA"

◆

Comité de Redacción:

OCULISTAS:
E. MARTINEZ BARRAGAN.
M. PUIG SOLANES.
L. SANCHEZ BULNES.

OTO-RINO-LARINGOLOGOS:
P. TORRES LUQUIN.
L. VAQUERO.
P. BERRUECOS T.

Director: H. FERNANDEZ ISASSI

◆

Dirección y Administración:
Escuela Nacional de Medicina, esq. Brasil y Venezuela. México, D. F.

Castroviejo Library

Ha escrito más de doscientos trabajos de Oftalmología, que han visto la luz en revistas de la especialidad, españolas y extranjeras, así como en actas de Congresos Médicos y Oftalmoscópicos. Citamos unos cuantos:

El verdadero mecanismo de la esciascopía..
El método de las coincidencias en el examen de las diplopias binoculares.
Esquema sobre el trayecto de las fibras pupilares.
Curación de las manchas corneales argénticas por el hiposulfito sódico.

Es autor de la obra "Lecciones de Oftalmología Clínica", de la que han aparecido tres cuadernos. La guerra en España ha dejado trunca esta labor del maestro Márquez.

Con el fallecido Dr. Teobaldo Busto, publicó "El Biastigmatismo en la Práctica". Tablas para la transformación de los cristales bicilíndricos de ejes oblícuos en cristales esferocilíndricos. Debemos decir que la descripción y explicación del biastigmatismo, es obra del Dr. Márquez.

Fué Presidente del XIV Congreso Internacional de Oftalmología, efectuado en Madrid en el año de 1933.

Hasta 1938 en que cesó su mandato, fué Miembro del Consejo Internacional de Oftalmología.

Es Vicepresidente de la Liga Internacional de la Lucha contra el Tracoma.

Es Miembro del Comité Ejecutivo de la Asociación Internacional de Profilaxis de la Ceguera.

Desde su primer número, fué colaborador de los Archivos Hispano-Americanos de Oftalmología, cuando los directores fueron los Dres. Menacho, de Barcelona, Santos Fernández, de La Habana, Andrés García Calderón, de Madrid y Domicheri, de Montevideo. Al poco tiempo fué Director de los Archivos, con los Dres. Menacho y Fernández. A la muerte de éstos, quedó de Director con un sobrino del Dr. Menacho. Estos Archivos fundados en 1900, fueron publicados regularmente hasta el año de 1936, en que la guerra civil de España hizo imposible su aparición. Sabemos que el Dr. Márquez trata de reanudar la publicación de tan interesante revista, desde la Ciudad de México con ayuda de sus amigos oculistas que radican en la ciudad y en el extranjero.

El Profesor Márquez es el Decano de la Facultad de Medicina de Madrid.

El año pasado apareció una nueva escala para medición de la agudeza visual cuyo autor es el Dr. Márquez. Este trabajo lo dedicó a la Sociedad Mexicana de Oftalmología y Oto-rino-laringología.

En próximo número de los Anales de la Sociedad Mexicana de Oftalmología y Oto-rino-laringología, aparecerá una nueva contribución del Profesor Márquez: "Crítica de los llamados procedimientos "modernos" en comparación con los llamados "antiguos" de extracción de la catarata.

CURSO DEL DR. RAMON CASTROVIEJO.

Por gestiones personales del Dr. Francisco Martínez Hinojosa, interviniendo en ellas el maestro Manuel Uribe Troncoso, fué posible tener

entre nosotros al ilustre oculista español Ramón Castroviejo Briones, quien radica en Nueva York, en donde es oculista del Columbia Presbyterian Medical Center y Director de la Clínica Oftalmológica del Lincoln Hospital.

Este joven profesionista de brillante actuación y de un porvenir seguramente halagador, vino a la ciudad de México a sustentar un breve curso de Cirugía Ocular, en que es muy hábil. Hacía once años que el Dr. Castroviejo había hecho demostraciones quirúrgicas en esta capital, en donde dejó buenos amigos y compañeros.

Dió cinco sesiones operatorias, una cada tercer día, en los hospitales a continuación citados: Hospital de la Luz, Hospital de Jesús, Hospital General, Hospital de la Luz y la última en el Hospital para Evitar la Ceguera en México. Respectivamente las fechas fueron en Julio los días 29 y 31 y en Agosto de 1941, los días 2, 4 y 6.

Las operaciones practicadas en esos días fueron: Queratoplastía, dos cataratas, una catarata, dos operaciones antiglaucomatosas y una dacriocistorrinostomía. Todas las intervenciones se caracterizaron por su ejecución fácil y brillante, en las manos de este sorprendente cirujano.

A este breve curso asistieron solamente trece especialistas, limitándose la inscripción al número antes dicho, en virtud de que un número mayor no presenciarían los actos perfectamente. Dichos asistentes recibieron sus respectivos diplomas firmados por el Presidente de la Sociedad Mexicana de Oftalmología y Oto-rino-laringología, Dr. Luis Vaquero y por el Profesor que desarrolló el curso, Dr. Ramón Castroviejo. Fueron inscritos en el curso los doctores: Francisco Martínez Hinojosa, Carlos Fernández Mac Gregor, Alfonso Guerrero Sagredo, Andrés Martínez, Ernesto S. Olmos, Feliciano Palomino Dena, Enrique Martínez Barragán, Luis Sánchez Bulnes, Luis E. Martínez, Magín Puig Solanes, Antonio Torres Estrada, Raúl Arturo Chavira y Heriberto Fernández Isassi.

En los días intercalados con las demostraciones prácticas de la Cirugía Ocular, el Dr. Castroviejo hizo proyectar en el Auditorium de la Escuela Nacional de Medicina, numerosas películas a colores, de las intervenciones que él ha hecho más frecuentemente en New York. A estas proyecciones cinematográficas asistieron numerosos médicos y estudiantes de medicina y aún profanos en materias médicas, que fueron a admirar por una parte la pericia admirable de que está dotado el joven oculista español y por otra, a comprobar los adelantos

técnicos de la cinematografía científica a colores, que demuestra las operaciones tan bien o con más claridad que presenciándolas personalmente.

Recordamos haber visto en proyección cinematográfica, las siguientes operaciones: 1.—Queratoplastía cuadrada por leucoma central. 2.—Queratoplastía circular en queratocono. 3.—Tatuaje al cloruro de oro. 4.—Operación del pterigión. 5.—Extracción de catarata con pinza. 6.—Extracción de catarata con ventosa. 7.—Queratectomía total. 8.—Queratectomía parcial por queratitis en banda. 9.—Queratectomía parcial por distrofia adiposa de la córnea. 10.—Extracción de catarata luxada y complicada por sinequias. 11.—Simbléfaron. 12.—Pterigión con implante de mucosa bucal. 13.—Discisiones por catarata secundaria. 14.—Extracción de masas de catarata traumática en un niño. 15.—Queratectomía total con implantación de córnea privada de la Descemet. 16.—Trepanación de Elliot. 17.—Esclerectomía de Lagrange, modificada. 18.—Esclerectomía con desinserción del cuerpo ciliar e iris, de adelante hacia atrás (operación muy semejante a la de nuestro compañero Sánchez Bulnes). 19.—Operación del Dr. Wheeler, por paresia del elevador. 20.—Implantación de esfera de oro, después de enucleación (Dr. Wheeler). 21.—Estrabismo. 22.—Exenteración de la órbita por neoplasia, dejando la piel de los párpados. 23.—Unión de canalículo lagrimal a la pituitaria, en ausencia de saco. 24.—Dacriocistorrinostomía. 25.—Recubrimiento de las paredes óseas de la órbita, con implantación de epidermis tomada del muslo. 26.—Chalación.

En virtud de los méritos científicos que concurren en el Dr. Ramón Castroviejo, la Sociedad Mexicana de Oftalmología y Oto-rino-laringología en Sesión Solemne efectuada el viernes 1º de Agosto de 1941, le hizo entrega de su Diploma de Miembro Honorario. La reseña de este acto está en el acta de la fecha mencionada, que aparece en este número.

La Asociación para Evitar la Ceguera en México, también le otorgó Diploma de Miembro Honorario, en una sencilla ceremonia.

Breves datos biográficos del Dr. Castroviejo.

El Dr. Ramón Castroviejo Briones nació en Logroño, España, el 24 de agosto de 1904.

Recibió su título de Médico Cirujano en la Facultad de Medicina de Madrid en enero de 1927.

Fué Ayudante de Oftalmología del Hospital de la Cruz Roja en 1927-1928.

Profesor de Oftalmología del Colegio de Ojos, Oídos, Nariz y Garganta de Chicago, de 1928 a 1930.

Investigador Asociado en Oftalmología, de la Clínica Mayo, en 1930-31.

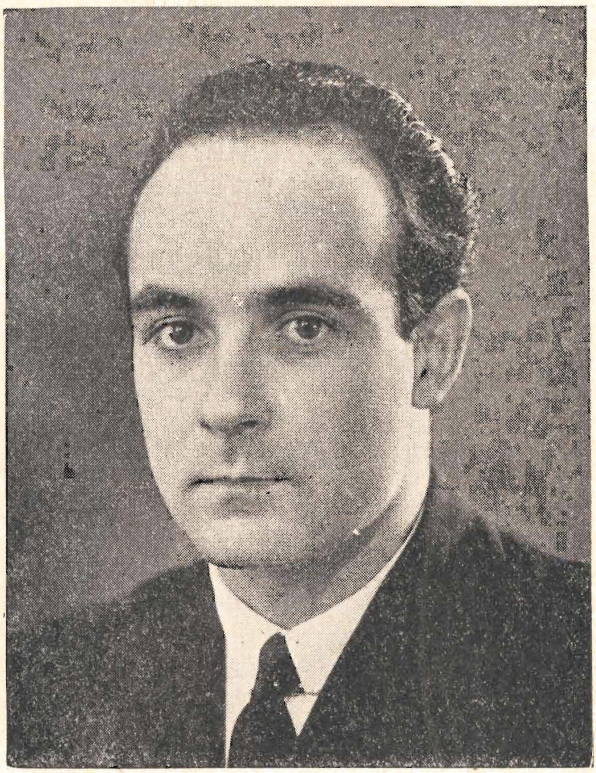

Dr. y Prof. Ramón Castroviejo Briones.
Cirujano oculista de sorprendente técnica e inventiva.

Investigador de Oftalmología, del Instituto de Oftalmología, Hospital Presbiteriano, Universidad de Columbia 1931 a 1936.

Es Instructor del Servicio de Oftalmología del Hospital Lincoln, desde 1939.

Es Oftalmólogo Asociado de la Clínica Vanderbilt, Columbia Presbyterian Medical Center.

Es Cirujano Asociado del Instituto de Oftalmología, Columbia Presbyterian Medical Center, 1931 al 1941.

Es miembro de las siguientes Sociedades:

American Medical Association; Illinois State & County Medical Society; American Academy of Ophthalmology & Otolaryngology; State & County Medical Society of New York; American Ophthalmological Society; New York Academy of Medicine; Society of Plastic and Reconstructive Surgery; Association for Research in Ophthalmology; Sociedad Médica Hispano-Americana; Sociedad Oftalmológica Hispano-Americana; Societé Francaise d'Ophtalmologie.

Es Miembro Honorario de: la Academia de Oftalmología de Minnesota; de la Sociedad Oftalmológica de Chile; de la Sociedad Oftalmológica Argentina; del Colegio de Médicos y Cirujanos de Cuba; del Colegio de Médicos y Cirujanos de Panamá; de la Sociedad Mexicana de Oftalmología y Oto-rino-laringología; Doctor Honoris Causa del Colegio de Médicos y Cirujanos de Costa Rica; de la Sociedad de la Prevención de la Ceguera de Bahía, Brasil; de la Asociación para Evitar la Ceguera en México; Doctor Honoris Causa de la Universidad de San Marcos de Lima, Perú.

Tiene Medalla de Oro de la Cruz Roja Española.

Es Gran Oficial de la Orden de Vasco Núñez de Balboa, Panamá.

Su contribución científica aparecida en publicaciones, es muy numerosa; solamente daremos los nombres de algunos trabajos:

Histología y Patología de la Zónula. Su significación clínica en la operación de la catarata.

La lámpara de hendiduras en el diagnóstico de los cuerpos extraños intraoculares.

Pestañas en la cámara posterior.

Comunicación final sobre un nuevo método de transplante corneal.

Un nuevo cuchillo para cirugía oftálmica.

Desprendimiento de la retina; estadística de cien casos operados por el método de Guist.

Transplantación de la córnea con presentación de un caso y con una película de la técnica operatoria.

Fotografía del ojo con cámara miniatura.

Goniofotografía. Fotografía del ángulo de la cámara anterior en animales vivos y en sujetos humanos.

Cirugía de la córnea.

Otro fórceps para la extracción intracapsular de la catarata.

Los separadores mosquito.

Queratoplastía, comentarios acerca de la técnica de la transplantación de córnea. Material donante y su preservación. Descripción de instrumentos nuevos.

CURSO DEL DR. URIBE TRONCOSO.

El bien conocido y reputado oculista Profesor Manuel Uribe Tron-